

淡路市岩屋（旧北淡町）で、魚介や野菜、特産品の販売所「はやお市」を運営する中間法人淡路三青会は、岩屋の漁業組合、農業組合、商工会の三つの青年部が集まった三青会の有志で構成。

生家は漁業を営む。高校卒業後、お笑い芸人を目指し、吉本興業の養成所（NSC）に所属。その後家に戻り漁業を手伝い、同時に26歳で岩屋町会議員に立候補、初当選。議員時代に三青会を立ち上げ、昨年8月に「はやお市」をオープン。食堂も併設し、自分たちがとった漁港直送の新鮮魚介を提供

する。目的は、地域の活性化、そして岩屋の魚のブランド化という目標も。高級料亭などに卸される岩屋の魚の旨さを、一般の人にも知ってもらいたいという。

「第一次産業は、今後もっと厳しくなる。そうなるからでは遅いので、今動くしかない。特に地方の場合は、住民が行政に頼りきっている。本来は、住民が何かやって、それを行政がサポートするもの」と、みずから動き回る。山崎さん自身の夢は「岩屋を、ぼくらの子どもたちが、住みたい、住み続けたいと思う町にすること」。



KOBECCO

2007

Kazuma Yamazaki

山崎一馬

中間法人淡路三青会会長

若者のちからで
地域活性化



KOBECCO

2007

Naoko Fujita

藤田 奈緒子

イラストレーター

人と人、命と命を つなぐ芸術を

人が好き、という藤田さん。だからか、どこことなく彼女のタッチは人間愛に満ちたシャガールのそれを連想させる。

色彩の渦から浮き上がってくるような絵画世界にストーリーが添えられ、一冊の絵本になる。するとそれを読み聞かせ、音楽を重ねパフォーマンスとなる。下町の駄菓子屋さんから夜のカフェまでさまざまな場面で、彼女の放つ光は心に届き、人とアートは結びつく。

実は看護師。かつては小児病棟で幼い命の瀬戸際で必死に戦い、

今ではお年寄りの健康ケア。「人が「生きる」という行為自体に興味があります。だから、看護師は向いているのかな」。

医療の現場と芸術の世界のそれぞれを「両立」するのでなく、「調和」させることをめざし新しい活動のスタイルを模索中。イラスト、絵本、パフォーマンスとさまざまな手法で人の心をつなぐ彼女。人、それはすなわち命。アートを生きる力の一助に：そんな想いで彼女は今日も描く。絵を、そして、希望を。

Story of “卒業”

英理華(ヒロイン)は神戸の昼下がり
ひとり相楽園のベンチで悩んでいた。
悩みのタネは女性にとって人生最大の
イベント「結婚」である。家に帰れば洗濯
ご飯付き、給料は全て自由に使えると
いう今の生活を捨ててまで今すぐ結婚
を決意させる思いが湧いてこないのだ
ある。とある日の朝、同僚から結婚を急
かされ英理華はさらに落ち込んでしま
う。そんな様子の英理華に優しく声を掛
けたのは社長の荒牧である。荒牧は英
理華の悩みに対し、ベンチの側に植えて
いるハナミズキを例えにして英理華に
結婚を決意させるのである。一体荒牧
はどんな魔法の言葉で英理華に結婚を
決意させたのだろうか…

オール神戸の
ストーリー通販誌

KOBE STYLE
by 7 creators

3月号



KOBE STYLEとは?

神戸の素晴らしいロケーションを舞台
にしたラブストーリー調のドラマと映像
の中で映る様々な商品を載せたカタ
ログをリンクさせることでより分かりやすく、
より魅力的に商品の良さをお客様にご
紹介する新しい形のカタログ通販です。

ドラマ仕立てのDVDと通販カタログがセットになった「KOBE STYLE 3月号」をお送りいたします。

「KOBE STYLE 3月号」カタログ請求はこちら

フリーダイヤル 0120-888-392

受付時間:平日10時~18時 ※土、日、祝日休み

お気軽に
お問い合わせ
下さい

お店で見つかる KOBE STYLE

flsデンマークショップ

神戸市中央区三宮町2-4-1 TEL.078-327-2645 営業時間/11:00~19:00

flsデンマークエコライズショップ

神戸市東灘区向洋町中2丁目9番1神戸ファッションプラザ3F TEL.078-846-2704 営業時間/11:00~20:00



さんちかメンバーズカードは、より便利に、よりお得にパワーアップ!

さんちかメンバーズカード



Orico Card/Master Card



Orico Card/VISA



Orico Card/JCB

入会金・年会費 永年無料!!

特典 (一例)

- 1 うれしい5%割引!! さんちか各店で5,000円以上ご利用いただくと、ご利用金額の5%を割引します。[一部除外品あり]
- 2 さんちかはもちろん、さんちか以外でのショッピングにもポイントがつく!!
- 3 さんちかでショッピングご利用の場合、分割払い3回まで手数料がかかりません!!

※ご入会はさんちかインフォメーションまたは、オリエントコーポレーションまで。
(株)オリエントコーポレーション 神戸支店 TEL:078-341-5751

santica
The New Heart of Kobe 神戸・三宮さんちか
<http://www.santica.com>

さんちか名店会 神戸市中央区三宮町1-10-1 TEL.078 (391) 3965 営業時間/AM10:00~PM8:00 (飲食店はPM9:00オーダーストップ)

兵庫県地域協働局長 木村光利氏 インタビュー

できることから実践し、 地域をさらに元気に



兵庫県地域協働局長
木村 光利氏

―参画と協働とは。

木村 端的に言えば、我がまち、我が地域をより良くするために、共に「知恵」を出し「汗」をかくことです。今、県内各地で地縁団体、ボランティアグループ、NPOなどが、清掃、防災、防犯、子育て支援、高齢者の見守りなど、様々な活動を展開しておられますが、こうした活動がまさに参画と協働の実践です。この背景には、阪神・淡路大震災での復旧・復興に向けた支え合いがあります。また、「21世紀兵庫長期ビジョン」は、「県民主役」と「地域主導」が鍵ですので、その実践として重要です。

―参画と協働を行政はどのようなように推進しているのでしょうか。

木村 平成15年度に他県にさきがけ参画と協働の拠り所となる条例を施行し、県民相互のパートナーシップを応援する「地域づくり活動支援指針」と、県民と県行政のパートナーシップを推進する「県行政参画・協働推進計画」により、具体的な施策を実施しています。条例施行から3年を迎えた平成17年度には、これまでの施策の効果を検証し、指針や計画を改定しました。

―どのような広がりをみせていますか。

木村 例えば、子育て応援ネットが約八百の小中学校区で立ち上がり、まちづくり防犯グループの結成も二千余にのぼり、県内のNPO法人も千を超えるなど、多彩な地域づくり活動が展開され、参画と協働は着実に広がりを見せています。このような活動をさらに広げるため、県では

ひょうごボランティアプラザを開設し、ボランティア活動の総合的な支援や、地域づくり活動応援事業、県民交流広場事業などを通じ、地域団体の活力アップや活動の場の充実を応援しています。今後も、各部局の施策に積極的に参画と協働の考え方を採り入れながら、身近な地域を舞台に、参画と協働の実践が広がるよう応援していきます。

―県民が主役となりますね。

木村 成熟社会の地域づくりは、個性と多様性が求められ、地域住民が主役となることが不可欠です。昨年の「のじぎく兵庫国体・大会」では、多くの方々の参加があり、ボランティア活動への気運の高まりを実感しました。また、新しい担い手として、団塊の世代の方々にも大いに期待しています。参画と協働を通じて、人と人、人と地域の絆が深まれば地域はより元気になる、市や町、県、そして我々一人ひとりの元気にもつながります。まずはできる人から、できることから始めてください。「何かやってみたい」と思われたら、気軽にご相談ください（次ページ参照）。

県民の皆さんの参画と協働による地域づくりを応援します



県民ボランティア活動の全県的支援拠点

ひょうごボランティアプラザ

ホームページは地域活動に関する情報が満載!是非アクセス。
<http://www.hyogo-vplaza.jp/>

ひょうごボランティアプラザ
 神戸市中央区東川崎町1-1-3
 神戸クリスタルタワー10階

078-360-8845
 平日・土曜日 9時～21時
 日曜日・祝日 9時～17時
 ゴールデンウィーク・
 盆・年末年始は休館
 ●JR神戸駅・地下鉄海岸線ハー
 パランド駅下車徒歩約3分
 ●神戸高速鉄道高速神戸駅下
 車徒歩約7分
 ●地下駐車場あり(有料)

ひょうごボランティアプラザは、ボランティア活動に関する情報提供、活動資金支援についての相談などをおこなっています。活動団体が利用できるセミナー室やパソコン、印刷コーナーなども完備。活動をはじめたい人から実践している団体まで幅広くご利用いただけますので、どうぞお気軽にお越しください。



各地域での「参画と協働」支援機関

(各県民局県民運動担当課、地域協働課)

県民局名	郵便番号	住所	電話番号
神戸県民局	〒650-0044	神戸市中央区東川崎町1-1-3 クリスタルタワー7階	078-360-8530 (神戸生活創造センター県民運動担当)
	〒650-0004	神戸市中央区中山手通6-1-1	078-361-8543 (地域協働課)
阪神南県民局	〒660-8588	尼崎市東難波町5-21-8	06-6481-4618 (県民運動課)
阪神北県民局	〒665-8567	宝塚市旭町2-4-15	0797-83-3135 (県民運動課)
東播磨県民局	〒675-8566	加古川市加古川町寺家町天神木97-1	079-421-9102 (県民運動課)
北播磨県民局	〒673-1431	加東市社字西柿1075-2	0795-42-9350 (県民運動課)
中播磨県民局	〒670-0947	姫路市北条1-98	079-281-9196 (県民運動課)
西播磨県民局	〒678-1205	赤穂郡上郡町光都2-25	0791-58-2128 (県民運動課)
但馬県民局	〒668-0025	豊岡市幸町7-11	0796-26-3646 (県民運動課)
丹波県民局(丹波の森公苑)	〒669-3309	丹波市柏原町柏原5600 丹波の森公苑内	0795-72-5168
淡路県民局	〒656-0021	洲本市塩屋2-4-5	0799-26-2046 (県民運動課)
県民政策部地域協働局参画協働課	〒650-8567	神戸市中央区下山手通5-10-1	078-362-3136
			079-421-9291 (地域協働課)
			0795-42-9513 (地域協働課)
			079-281-9320 (地域協働課)
			0791-58-2341 (地域協働課)
			0796-26-3644 (地域協働課)
			0799-26-2045 (地域協働課)

クラウンプラザ神戸 1 / 31に祝う集い 風さやか 神戸市文化活動功労賞受賞



発起人代表の加藤宮司がスピーチ



りりしい風さんの祝舞

「神戸市文化活動功労賞受賞パーティーに発起人の皆様方、御世話人の皆様方、ご推薦下さいました皆様方、そして大変お忙しい中を私のためにわざわざご臨席下さいました皆様方のお一人お一人とお出會い、そして熱き御心により、有難くも一生に一度の、大切な人生の一ページを私の心の宝石箱に輝かせて下さいました。只々感謝の気持ちでいっぱいでございます。

皆様方の心温まるお支えのもと「愛と夢・さやか丸」は静かに船出の帆を揚げさせて頂きました」と御礼の手紙。

風さやかの神戸市文化活動功労賞受賞のパーティーは、1月31日クラウンプラザ神戸で約250名が出席する格調ある集いだった。

発起人代表の生田神社宮司加藤隆久さんは、神戸市芸術文化会議の議長でもある文化人。「風さやかさんは震災後に市民を励ましたり、福祉施設を訪問したりという数々のボランティア活動をおこなっております。また、神戸の街のPRソングの効果などは、元タカラエンヌらしい華やかさとクリエイターとしての個性的な演出が素晴らしく、

生田神社節分祭2007 風さやか



華やかなショータイム

KOBE PR SONG (財)神戸観光コンベンション協会後援
I Love ♥ KOBE/あなたと神戸 **好評発売中!**
▲ゆうせん放送に登場中!

◆お求め・お問い合わせは

OFFICE *Sayaka* 078-331-3820

元タカラジェンヌの皆様を
ゲストに招いてのトーク番組

風さやか 愛と夢 **永遠のタカラジェンヌ**

毎週日曜 PM10:30~PM11:00 ラジオ関西 558にて好評ON-AIR

提供/おしゃれば足元から...神戸・三宮 **人報モリタ** 078-391-9283

今夜も受賞記念のショーが楽しみであります」と。元宝塚の演出家、横沢先生は「宝塚時代のユニークな男役としての活躍、またご主人亡き後のめざましい舞台づくりは、宝塚のOBたちを見事に演出した文化ホールでの愛と夢永遠のタカラジェンヌ「パート8」を七年間盛り上げ、そのパワーに敬意を表します」とスピーチ。

町本神戸市国際観光交流局長は「風さやかさんの神戸におけるタカラジェンヌとしての数々のボランティア活動は、神戸の復興のシンボルでした」と感謝を込めて挨拶した。



お口の健康を考える「サロン」

ヨシダ T's デンタルクリニック 開院

白を基調にした清潔感あふれるインテリアにオシャレな赤い椅子。個室の治療室内は待ち合いから全く見えない。1月に開院した「ヨシダ T's デンタルクリニック」は、「ここが歯医者さん!？」と驚かされる。「美容院やエステに行くのは楽しいでしょう。同じように、お口の中をキレイにするサロンのようなクリニックにしたいんです」と話す吉田利正先生にお聞きした。

レントゲンのデジタル化、レーザーの導入、インプラントやホワイトニング等の最新のテクニックにも取り組む。すべて滅菌パックを使用し、衛生面においても細心の注意を払っている。明日の歯科医療を創る会の会員。



Yoshida
T's-Dental Clinic

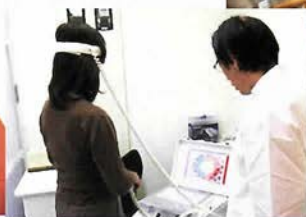

— 神戸での開業の経緯をお話してください。

吉田 神戸は街が活性化しています。多くの人がいます。ここなら、自分が目指す医療ができるのではないかと思います。思い切ってこの地で開院しました。

— 先生が目指す医療とは？

吉田 予防医療です。普通は歯医者さんに行くとき虫歯を削ります。元には戻りませんから仕方なく金属やセラミックを詰め、治療は終わり。本当に大切なのはここからです。原因を究明して、取り除くこと。それをしない限りは同じことの繰り返しです。

— どんな原因があるのでしょうか。

吉田 子どもさんの口の中の状態は、親御さんから引き継がれていることが多いですね。歯槽膿漏や虫歯も一種の感染症。生まれたばかりの赤ちゃんの口の中は無菌です。どこから入ってくるかというと、お母さんから



というケースが非常に多いです。お母さんには妊娠中から知ってもらうことが理想ですね。大人の場合はストレスも考えられます。生活のリズムが狂いストレスを溜め込んで、甘いものばかり食べているかもしれません。顎関節症になったり、原因不明で舌が痛んだりすることもあります。逆に、歯の治療がストレスになっているような方針を変えなくてはなりません。

—それで、アウトバーンの「ピアンカZ」を導入されたわけですね。

吉田 治療に直接結びつくものではないませんが、ストレスは歯だけでなく全身に良くないもの。どういう種類のストレスが、どんなふうに残っているのかを測定することで自分の状態を知り、日頃の生活改善に少しでも役立てていただけたらと思っています。

—クリニック内を紹介してください。

吉田 歯の治療では、プライバシーに関わるお話しもしますから、すべて個室にしています。初めて来られた方のためのカウ

ンセリングと治療のできる部屋、治療のための2部屋、治療終了後のメンテと予防の部屋、そしてカウンセリングルーム全5室です。治療中は、最も無防備で不安な仰向けの姿勢の上から、私たちがマスクをかけて覗き込むのですから、ますます恐怖心を煽ります。音楽はもちろん、香りのエッセンス「アロマ」も導入、DVDが見られるなど、個室内ではリラックスしていただけるように工夫をしています。

—小児歯科専門ですか？

吉田 いいえ。私は日本小児歯科学会認定医ですが、特に対象を限定していません。子どもさんや障害を持つ方も含め、どなたにでも来ていただき、私なりにできる限りのことをしたいと思っています。

—今後についてお話しください。

吉田 歯を削って詰めたり、抜いたりするに至るまでの、予防の段階と治療が終わった後のメンテナンス（定期健診）を大切にしたいと思っています。治療が終わった子どもたちがまた虫歯にならないように3カ月に

1度健診に通うクラブを「カムカムクラブ」と呼び、楽しく続けられる工夫をしています。また検査結果を文書にして説明し、お渡ししています。

—今後は一般向けにも広げたいと思っています。口の周りの筋肉トレーニングも大事なことですよ。歯科医が開発した「パタカラ」という専門器具もあるくらいです。筋肉が緩んで口が閉まらなくなると口の中が渇き、虫歯になりやすくなります。物がしっかり噛めなくなると、脳の衰えも早くなります。このように、皆さんにいろいろな事を知っていただきながら、歯の健康と一緒に考える歯医者さんが私の理想です。



「ヨシダ T's デンタルクリニック」
神戸市中央区下山手通3丁目15-17
万葉ハイツ元町105
☎078(321)4618
診察時間＝午前10時～午後1時、3時～8時
(土曜は6時)。木曜、日祝休診。
<http://www.Ts-dental-clinic.com>



でん太の 教えてドクター

その③9 成功するインプラント治療とは



お話／足立優歯科診療所 足立 優 院長

**インプラント治療って
本当に大丈夫？**

Dr. 無くなった歯の根に残った歯根（骨）に、人工的な歯をつなげて歯を再生させる「インプラント」方法についてのお話し、今回は3回目です。どうやらまたお客様のようです：でん太 森へ帰ってインプラントの話をしていたら、どうしても来たいっておじいちゃんが。祖父 これはこれは先生、はじめまして。

Dr. はじめまして。そうですか。これまでもでん太のおじいちゃんには何人が登場していただいていまして、前回お話に聞いた、インプラント治療で歯を取り戻して人生が変わったというおじいちゃんですか。

祖父 …の、息子です。父はわたくしなどよりずっとモダンな考えをもっている男でして：いんぷらんとなどという最新の治療をおこなったわけです。長い間あきらめていたドングリもかじれるようになったと、父は大変喜びまして、わたくしにもさかんにいんぷらんとをすすめ



てくるのですが、わたくしはどうしても気が進みませんでな。でん太 それはどうしてなの？祖父 そのいんぷらんとという治療がどうも信用できんからです。失敗した例の話も聞きます。新しく作った歯がぐらぐらしてきて、痛みが出てきた、どうしてもかみ合せが合わない、といった風にですな。いんぷらんとは失敗しても、そう簡単に治すことができないのです。Dr. 確かにインプラント治療は、事前にお口の中を診断し、適切な治療を行なわないと、すぐに取り替えることができないので大変なことになります。

**失敗しないインプラント治療
のために**

でん太 インプラント治療に失敗しないために、何をしなくちゃいけないのかドクターに教えてもらおう。

Dr. まず、歯を作るということとはお口の中を作ることなのだから、環境を整えよう。細菌に感染すると、インプラントで新しく作った歯はつかえなくなってしまうので、虫歯などの病気にかかった歯は確実に治すこと。歯周病などのお口の中の病気も治しておくこと。

でん太 他の歯の病気をすべて治すこと。それから？

Dr. それから、新しい歯はどのくらいの大きさで作り、どのように埋め込まれるのか明確なイメージをもち、シミュレーションすること。それには、画像検査で、現在ある歯のむきや、骨の深さなどをはかり、他の歯とのバランス、骨とのバランスなどを見るんだ。

祖父 ほう、画像検査。いんぷらんとによってどのような歯が、口の中がでかあるのかを実際に見てみるができるわけですか。

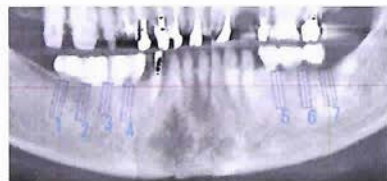

CT画像を利用したインプラントのシミュレーション

Dr. そうです。画像検査によって。歯の向きや、かみ合わせなどを確認します。そこでかみ合わせに問題があれば、先にそれらを整えます。

でん太 出来上がりを正確にシミュレーションしてみれば、あとでどんな問題が起こりそうかわかるよね。

Dr. そして出来上がったあとは、一定の期間ごとにきちんとメンテナンスをすることです。これらのことをきちんとすれば、インプラントは成功するでしょう。

祖父 なるほど。事前にしっかりと口の中の病気をなくし、どんな歯がでかあるのか画像診断してもらおう。治療前の検査が重要なのですな。そのためにはやはり、じっくりお話しできる信頼できる歯医者さんをお願いするということが必要ですね。Dr. その通りです。



■足立 優（あだち まさる）

1960年生まれ。大阪歯科大学卒。1988年米国留学後、神戸市東灘区に足立優歯科診療所開設。行動医学の概念を基盤とした自己決定に基づく予防管理中心型の歯科医療を展開する。また、この概念にもとづく医療システムの普及のために「NPO法人・明日の歯科医療を創る会 POS」を設立し、社会に対して歯科医療情報の公開と、よりよい歯科医療を求める患者の支援を行なっている。

●明日の歯科医療を創る会

ホームページ

<http://www.asunoshika.com>

☎07-8433546618

足立 優歯科診療所

神戸市東灘区岡本1・3・33
TEL 078・411・0024 FAX 078・411・0056
mail.adachi@kba.att.ne.jp
<http://ado.pr-business.net>

※これからは患者の権利を守る予防歯科医療が主流となります。情報をお知りになりたい方は、Dr.足立までお問い合わせ下さい。

救急医療の充実と、 現在の医療環境の問題について



川島龍一先生
神戸市医師会会長

私たち医師会では、市民のための医療ということを第一に考え、さまざまな活動をおこなっています。

市民にとって、もつとも必要だと思われるもののひとつに「救急医療」があります。皆さんご自身や、お子さんが急に体調が悪くなったとき、または身の回りの人々が急に倒れられた場合など、頼りになるのは、受け入れ先の病院、医院の先生です。神戸市でも、中小の民間の病院が「病院群輪番制」という、当番制をつくり、24時間体制で救急患者さんの受け入れを行なっています。しかし、民間の病院では、常に医師・看護師不足という問題を抱えており、24時間体制の救急医療は人員の確保が難しく、赤字もかさみます。この場合はやはり、公立の病院

が中心となって、救急医療の充実をはかることが重要なのです。

しかし昨年、神戸西市民病院が、24時間の救急体制が実施できなくなったという報告を受けました。医師が足りないことが原因とのことでしたが、私たち民間の病院も同じ状況の中、市民のためを思い、歯をくいしばって救急体制を整えようとしてきました。それなのに、市立の病院が24時間の救急体制から手を引くとなると、輪番制をとりがんばってきた民間の病院のモチベーションも下がります。西市民病院に関しては、医療を行なう環境や機能的な問題などがあり、それらが医師不足の要因のひとつになっていますが、そういった問題を解決することが、医師の欠員補充、救急体制の復活につながるのでは

ないかと思っています。

ぜひ、神戸市行政には、その問題に取り組んでいただきたいところです。同時に、神戸市民病院の移転に関しても、多くの問題が残されています。2010年開院を目指し、ポートアイランドⅡ期に建てられる新中央市民病院。その地域は、新しい治療の研究や、最先端の医療技術の開発を行なう「先端医療センター」などさまざまな施設が集まっている場所、神戸市が推進する「医療産業都市構想」の拠点であるわけです。

当然、移転ともなれば、これまで以上に充実した医療を提供する病院にするかと思えば、整形外科や糖尿病や高血圧といった一般の生活習慣病に関わるような患者さんの入院機能は西市民病院に移す。そして難病の患

者さんのための難病センターも西神戸医療センターに移すといった計画もあるようです。新中央市民病院のベッドは現在の912床から、640床まで減らすことがすでに決定されており、当初、患者さん一人一人の入院する日数を減らすことで対応可能と考えていたようですが、300床もベッドが減れば救急医療に支障をきたすので、入院が長くなりそうな診療科を他に移す必要が生じ、整形外科が移転されることになったわけです。新市民病院が本当に市民のための病院に生れ変わるのか、非常に不安です。再生医療や、高度先進医療などの高度な医療は、まだまだ一部の人のためのもので、市民の皆さんが本当に望む救急医療や、一般的な医療をおろそかにしてまで推進すべきなのでしょうか。

市民の皆さんも、自分たちが知らないところで話が進んでしまうことにならないよう、自分たちを取り巻く医療環境について考えてほしいと思います。

神戸市医師会急病診療所

☎078-341-2313

神戸市中央区橋通4-1-20

※神戸市医師会館の2階で開設される急病診療所。

診察をご希望の方は、保険診療を行なっておりますので健康保険証が必要です。

ACCESS JR「神戸駅」下車徒歩約10分

「高速神戸」駅(阪急・阪神・山陽各電車)下車徒歩約5分

市営地下鉄「大倉山」駅下車徒歩約5分



診療科目	平日	土曜日	休日
内科 小児科	21:00～23:40	18:00～23:40	18:00～23:40
耳鼻咽喉科	—	18:00～23:40	9:00～16:40
眼科	—	18:00～23:40	—
産婦人科	—	—	9:00～16:40

※休日とは、日曜、祝日、
振替休日、年末年始です。

神戸市医師会小児科休日急病診療所

☎078-795-4915

神戸市西区学園西町4-2

※主として西地域の休日の小児科救急のためにつくられました。

診察をご希望の方は、保険診療を行なっておりますので健康保険証が必要です。

ACCESS 市営地下鉄「学園都市」駅下車西へ約10分

診療科目	休日及び年末年始
小児科	9:00～16:40



PIX

Kobe Studio

We promise we could offer you high quality service which are comfortable space and atmosphere.
usable facility for your photographic work from PIX Kobe Studio.

写真スタジオだけでなく企画・ウェブ動画等の制作機能を備えた
西日本最大級の撮影スタジオ

PIX KOBESTUDIO オープン

2月1日にオープンした「PIX KOBESTUDIO（ピー・アイ・エックス神戸スタジオ）」は、写真撮影レンタルスタジオの他、画像制作、企画制作、ウェブ動画コンテンツ制作の機能をもつ。特に4月から本格的にスタートするウェブ動画コンテンツ制作は、従来のカタログの写真や文章だけでは伝わらなかった商品情報を、インターネット上でウェブ動画によってわかりやすく、独自の情報を発信しようというプロジェクト。画像や企画制作においては、

モデル手配から企画編集まで一手に引き受けられる、ハード・ソフトの両機能を備えている。レンタルスタジオは4階建てで、最上階は天井と壁面がガラス張りになっており、自然光による撮影が可能。コマーシャル撮影のあらゆるニーズに対応するモデルハウス型スタジオ、車の乗り入れができてムービー撮影も可能な大型スタジオ、キッチンスタジオ、またガーデンを隣接したハウススタジオなど。撮影スペースの充実だけでなく、モデルやスタイリスト等の女性

の意見を取り入れ、メイクルームや落ち着いたミーティングルームなどを設置し、スタッフの働きやすさも追求されている。このレンタルスタジオの運営を行なっている（株）ジーエークロッシングは、神戸でカタログなどの制作を行なっている企画制作会社。撮影現場を知り尽くした同社が、現場の声を取り入れてできたスタジオだから、撮影者が使いやすく、快適であることは間違いない。神戸空港からも近いので、東京や他地域からの撮影需要も見込んでいる。



ウッドデッキ、ガーデン、室内にロフトや階段を備えたハウススタジオ。



湯気たつお料理もすぐに撮影できる、IHコンロ、冷蔵庫を備えたスタジオ



最大のスタジオ・大型白 Horizont スタジオには車両もそのまま乗り入れできる。



日常シーンが撮りやすいモデルハウス型スタジオには、可動式洗面台やバスルーム、トイレも。

豊かな自然光が入り、曇りでも撮影可能なデイトライトスタジオ。もちろん斜幕、暗幕で光の調整も可能。



1000坪の敷地内に、9つのスタジオを設備

PIX KOBE STUDIO

TEL.078-303-8178

神戸市中央区港島南町1-3-5

三宮駅からポートライナーで約12分

神戸マリンエア(神戸空港)から車で約5分、ポートライナーで約6分

ポートライナー「先端医療センター前」駅から徒歩約3分

新神戸駅から車で約15分

大阪方面から阪神高速5号湾岸線で約35分

東京・羽田空港より約90分

www.pix-kobestudio.com