KITANO

ミニFM局LUCY開局

7月から開局しているミニFM「LUCY」は同名の雑誌とタイアップして視覚的、聴覚的に神戸のアーバンセンスを届けている。雑誌「LUCY」は毎月1日発行。20～30歳を対象とし、北野センスで味付けしたファッションページやアートのページ、街の話題を英字新聞風に紹介するルーシータイムズなどちょっぴりラディカルな編集内容。ミニFM「LUCY」は毎週日曜日午後2～5時までオンエアされる。サービスエリアは山本通2丁目から半径100m以内、周波数78.5MHz。本格的な番組編集で迫る。■詳しくはトランスワード 242-1841へ

北野サマーフェスティバル

7月16日から実施されているハロー！神戸観光キャンペーンもクライマックス。8月の北野町界隈のイベントは次の通り。

8/2～4　異人館パーティー（英国館他各異人館で音楽と料理を）
8/17　アンダルシアへの誘い（エルヴィノでフラメンコギターと料理とワインのタベ）
8/19　ペルシャハウスサマーナイト（ペルシャのダンスと料理を）

■詳しくは神戸市経済局貿易観光課
(331) 8181（内3830）

フランス料理
北野クラブ
中央区北野町1丁目5-7
☎222-5123
11AM～2：30PM
（ランチ/クインズランチは3PMまで）
5PM～10：30PM（ディナー）

花と植木
草楽園
中央区山本通3丁目バス停前
☎221-1585
9：30AM～7PM

COFFEE & SOUVENIR
うろこの家
中央区北野町2丁目
☎242－6530

真珠・宝石・アクセサリー専門店
サロン・ド・パール北野（栄光宝飾）
中央区北野町4丁目8-3
☎222-1406

神戸割烹
お可川
中央区北野町1丁目5-10
☎222-3511
11AM～9PM

スカンディナビア料理と世界の民族音楽の店
ゴックスタッド
中央区山本通　回教寺院前
☎242-0131
5PM～1AM　水曜定休

手づくりの店
がれりあ馬亜乃
中央区北野町4丁目9－6
伊藤マンション21号
☎242-5005
11AM～7PM　水曜休

スパニッシュレストラン
エルヴィノ
中央区北野町3丁目
アニルドマンション1F　☎241-1344
東門店／☎332-6636
水曜休

手づくりのシフォンケーキとサンドイッチ
ファミリア
北野坂ハウス
中央区北野町2（北野坂）
☎222-3535
11AM～6PM　月曜休

フランス料理
ビストロドゥリヨン
中央区山本通2丁目13-6
☎221-2727
正午～10PM　月曜休

美容室
ブルーあきら
中央区北野町3丁目
☎221-9080
9AM～6PM　月・第3火休

英国風レストラン
St.George Japan
中央区北野町1丁目2-17
☎242-1234
11AM～4PM（ランチタイム）
5PM～11PM（会員制）

舶来民芸品・アンティーク
神戸コレクシオン
北野通店　☎222－2468　10AM～5PM
異人館通店　☎222－3600　10AM～8PM

メンバーズラウンジ
異人坂
中央区北野町2丁目9-22
☎222-2001
11AM～5PM（ティータイム）
5：30PM～12PM（メンバーズタイム）

ギャラリー・ティールーム
神戸時代
中央区中山手通1丁目23-10
モンシャトウコトブキビル
☎242-3567
11AM～5PM（ティータイム）土曜休
6PM～12PM（ドリンクタイム）日祝休

フランス料理
ジャン・ムーラン
中央区北野町3丁目1-1
☎242－4188
11：30AM～2PM
5PM～10PM　水曜休

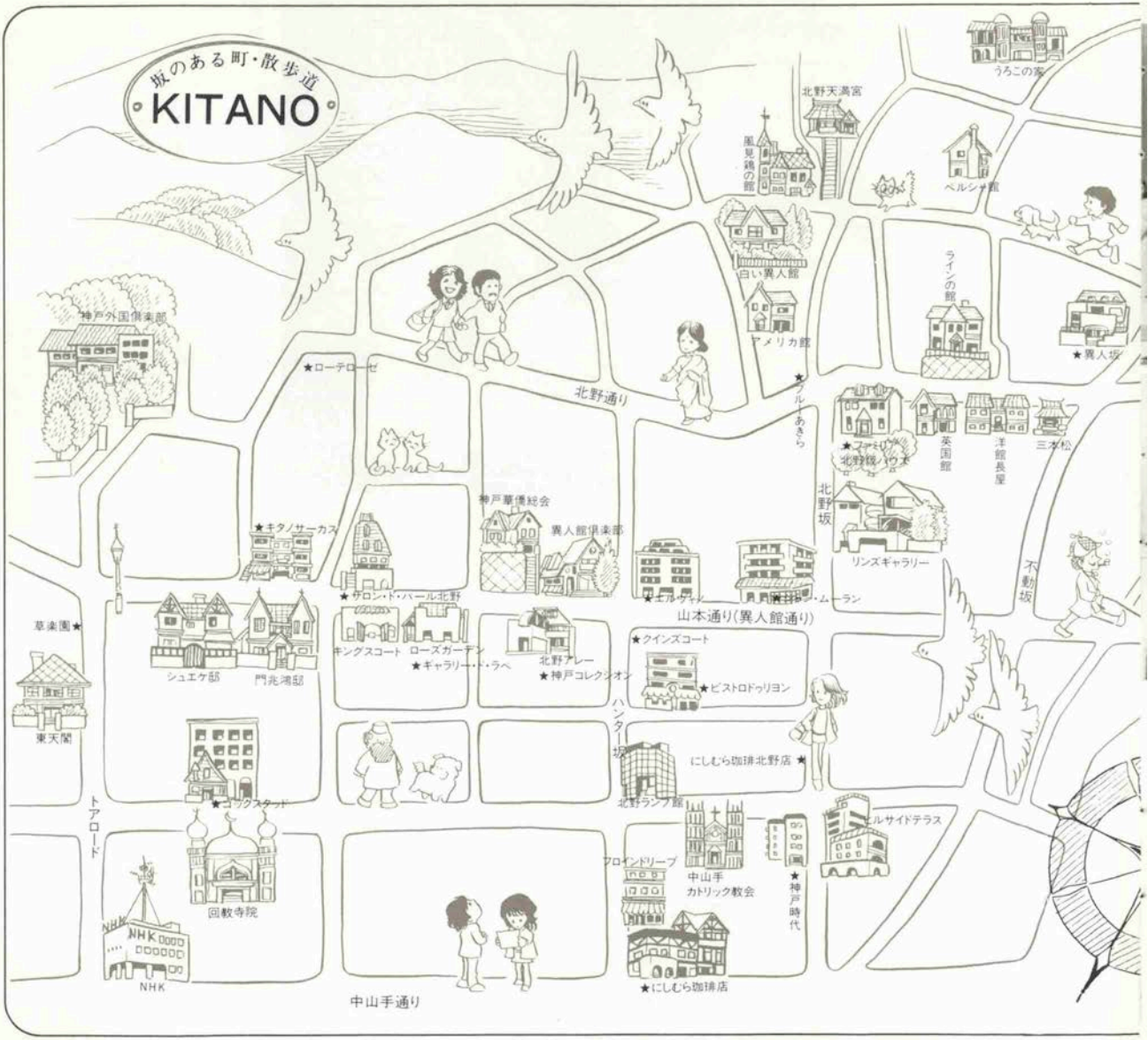
坂のある町・散歩道
KITANO
うろこの家
北野天満宮
風見鶏の館
ベルシャ館
白い異人館
ラインの館
アメリカ館
★異人坂
神戸外国倶楽部
★ローテローゼ
北野通り
★ブルーあきら
★ファミリー北野坂ハウス
英国館
洋館長屋
三本松
北野坂
リンズギャラリー
不動坂
神戸華僑総会
異人館倶楽部
★キタノサーカス
★サロン・ド・パール北野
★エルヴィル
★ムーラン
山本通り(異人館通り)
草楽園★
シュエケ邸
門兆鴻邸
キングスコート
ローズガーデン
★ギャラリー・ド・ラペ
北野アレー
★神戸コレクシオン
★クインズコート
★ビストロドゥリヨン
東天閣
ハンター坂
にしむら珈琲北野店★
★ゴックスタッド
北野ランプ館
トアロード
ビルサイドテラス
フロインドリーブ
中山手カトリック教会
★神戸時代
回教寺院
NHK
★にしむら珈琲店
中山手通り

イラスト／佐藤晴美

こんにちは
ナイスピープル

〈第8回〉アメリカ

●仕事と趣味と奉仕で
エンジョイ・ライフ
バーナン・スペンサー先生〈英語教師〉

ルポライター　臼杵百合子

バーナン・スペンサー先生の国籍はアメリカ。29年前に来日。現在、甲南女子学園の英語教師です。

「迎えに行きますから、バスを降りたところで待っていてくださいよ。バスの本数が少ないから遅れないでね」とスペンサー先生の電話に、どんな山奥かと訪ねたところは宝塚の名塩山荘でした。黄緑色のマイカーでさっそうと出迎えの先生、ブルーのTシャツにホワイトのコットンパンツもきまったその容姿は、馬に跨がっていれば数年前のテレビ番組「警部マックロード」の主演スターそっくり。

万臼庵と名付けられたお住居は、うっそうとした木がおい茂り山荘という名にまことにふさわしい佇い。玄関の趣味のよい暖簾をわけ入ると、タヌキの置物が鎮座ましまし、通された座敷の床の間には渋い掛軸が掛り、しゃく薬が生けられ、焚かれた御香の香もゆかしく、開けはなたれた廻り廊下越しに見渡せる庭には、人工的に手を加えていない自然のままの木々と、京都にでもありそうな茶人の庵といった風情です。

住居には、住む人の人格があらわれるとか。日本人が忘れてしまったような〝ワビ・サビ〟のこころがあふれる住居の主スペンサー先生の生き方、を知りたいところ。

まず教師としては、

「この頃の学生は、注意してもすぐに聞かなくなりましたね。それにやかましくなったし、自分中心が多いですね」

と、ちょっぴり哀し気。

「やさしそうだけど、悪いことは悪いとズバリ指摘されて、ピリッとしたものを持っている先生でした」

とは、もと教え子。
近頃の軟弱な先生とは、一味違うようです。家庭にあっては、
「私たちは先生と生徒だったんです。結婚してからも先生と生徒です。よく注意されておりますから」
と、茶目っ気たっぷりに、涼し気な目元に知性が漂よう綾子夫人の言葉です。
「子どもたちは、日本で生まれたのですから、ハーフでも日本の子どもたちと同じ環境で育てました。上の娘はアメリカの大学、下の息子は県立の高校生ですよ」
スペンサー家のような場合、たいがい子どもはインターナショナル・スクールへ入れるケースが多いのですが、このあたりにも先生のアイディンティが。
ボランティア活動でも有名、それに関して
「20年位前から、児童施設へ学生たちと慰問に行ったりしていました。最近新聞に載ったチャリティーバザーは二回目。最初のバザーは、神戸大学に留学していたヴェトナムのトゥイさんと知りあったことがきっかけになって、ポートピープルのために。今回はアフリカの飢えに苦しむ子どもたちへ基金を送るのが目的。又、来年も開きますよ。基金の送り先は世界や社会の状況をみて決めます」
ボランティア活動は、地道に続けていくことと目的意識がないと中途半端になってしまいがちですが、先生のボランティア活動には、もう何十年という実績があってのことです。チャリティーバザーにしても、色んな家庭から品物を集めて値札をつけて書くと簡単ですが、かなりの時間や労力のかかる煩雑でしんどい仕事。それに一番大切なのが仲間の人たちとのコミュニケーション。
「スペンサー先生のカーウボーイ姿が好きでね。あれがみたいからお手伝いしているかもしれないわよ」
と笑いながら語るボランティア・メンバーのひとり。先生のリーダーとしての魅力は充分なようです。
もうひとつ忘れてならないのがユニークな収集のこと。
「わたしの趣味は、ゴミ箱からいいものを掘りだしてくること。そして、これはどういうふうにすれば生きかえるかなと考えることは、楽しいよ」
今はやりの、リサイクルの元祖ともいえるお方。風雅な住居の畳は、船場の旧家が解体する時に譲りうけたものだし、万臼庵の名にふさわしく、応接間の床に玄関先に敷かれたいくつもの臼は拾ったり買ったりしたもの。各々の部屋にピタリとおさまっている数々のセンスのよい置物もゴミ箱のなかからと、うち捨てられていたそれらのものにいぶきが吹きこまれ、スペンサー家で生き返り輝いているのです。もう驚きの一言。
「わたしが今、一番心を痛めてるのはね、この山荘も建築ブームになって木を簡単に切ってしまうことですよ。家を建てるのはいいんだけど緑を護ってほしいね。何秒か何分かで切ってしまった木は、もう何十年もしないと大きくならないでしょう。わたしは日本がとても好きですけど、日本の人は先の事をあまり考えないのが悲しいね」
目下、近所の人たちと手を取りあって一本でも木を護ろうと運動中です。
こうしたスペンサー先生の、仕事と趣味と奉仕のこの三つがうまくかみ合った生き方こそ、エンジョイ・ライフというのではないでしょうか……。

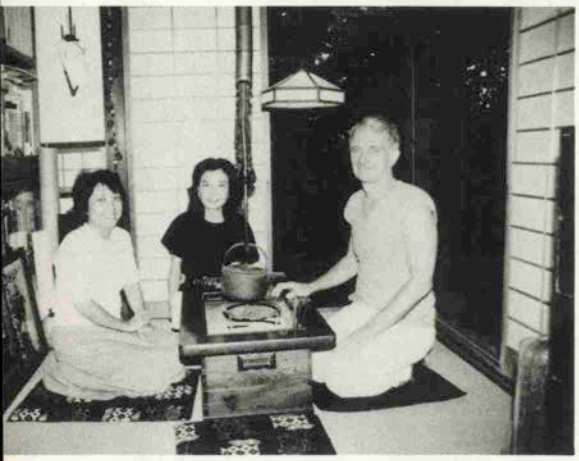
上／しっとりと落ちついた和室で談笑する。
左より綾子夫人、筆者、スペンサー先生

港のかぶと虫

タグボート

—神戸タグボート基地—

海船港

固い"絆"で結ばれる

ロープ投げ成功

僚船「早潮丸」がともにつく

シンガポールのコンテナ船「アドバラ」

左から泰陽丸の白沢船長、高橋敏明さん、西岡享さん、坪井重松さん、永田唯衛さん

白沢正和船長(右)と無線で交信の永田唯衛さん

早潮丸も活躍

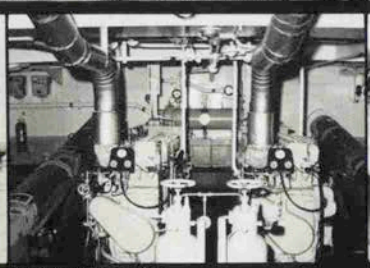
フル稼働のエンジン

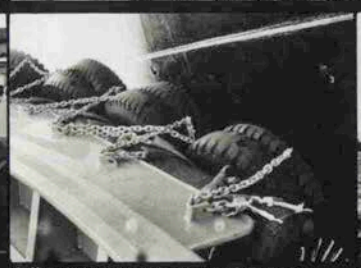
密着したタイヤがギシギシと音をたてる

PC 7に向かって力強いタグ

ともでは早潮丸ががんばる

一進一退の接岸作業

「港の甲虫」「影武者」と港湾関係者に呼ばれるタグボート。豪華客船を、コンテナ船を、安全にエスコートするナイト（騎士）。また、目ざす主人に駆けより、じゃれつく犬にも似た愛らしさがある。ともかく、黙々と働く姿は縁の下の力持ちであり、徹底した脇役ぶりは、港という舞台で、いぶし銀の演技をみせている。

タグボートは英語でＴｕｇ Ｂｏａｔといい、その同意語にＴｏｗ Ｂｏａｔがある。Ｔｏｗには川岸を歩く人馬が河舟を曳く意味があり、語源はそこにあると、関係者は語る。

タグボートの働きぶりをここに紹介してみよう。

午後2時20分、昭陽海運の泰陽丸（１９９・２８総トン、２、４００馬力）は、北公園のタグボート基地を離れ、第3関門に向かった。そして同関門で待つこと約30分、めざす本船がやっと姿を見せる。本船はシンガポールのコンテナ船「アドバラ」（１７、６００トン）。本船に乗りこんでいるパイロットから無線で指示がはいる。同関門で待機していた僚船、早駒運輸の早潮丸（１９９・９８総トン、２、４００馬力）と本船に近づき、並走する。泰陽丸はおもて（前部）に、早潮丸はとも（後部）にそれぞれ位置どる。この位置どりは、現場においてパイロットが指定する。見上げるような本船にロープを投げる。一投でピシャリときめる。鮮やかなものである。

タグボートは本船との接近時から完全にパイロットの支配下になる。パイロットは阪神パイロット協会に所属、神戸港には約20名が配されている。「パイロットの声は全員記憶しています。癖も分かっていますが、命令に完全に従い、パイロットの手足になりきります」と、泰陽丸の白沢正和船長は言う。

本船を曳航し、コンテナバース7番（ＰＣ７）に向かう。港内でタグの前部が本船の前部にピタリと密着し、ぐいぐい押していく。タグの前部にはタイヤが何個もついており、それがギシギシ、キィキィと悲鳴のような音をたてる。エンジンルームはフル稼働、そこで従事する者は、しっかり耳栓をしている。接岸作業にうつる。矢

つぎ早にパイロットの指示が入る。「泰陽、軽く押して」「泰陽ストップ」。ともの早潮丸にも「早潮斜め後ろから押して」「早潮ストップ」などと無線が入る。一進一退の微妙な作業だ。やがて接岸も無事終わり、汽笛を鳴らす。港独特の汽笛のコミュニケーションがなんともいえずいい。4時半作業終了。基地を離れて約2時間の作業であった。

白沢船長（42）はこの道19年。「昔は石炭で動かしていた。それがディーゼルエンジンにかわり、次に可変ピッチペラの時代があって、シュナイダーペラになった。今ではZや、ダックペラが中心。船が傾くことなく、360度の回転ができる。性能もいいし、馬力もいい。でももっといいのができてくるだろうね。もちろん、それにも乗りたいね」と根っからの海の男は眼を輝かす。

午前8時半からの勤務ではあるが、実際は午前6時前後には港にいる。本船の入港がその時間に多いのも理由の一つだが、コンテナバースで働く人やトラックの人たちが待機していることも考えてのことだ。港全体が連携プレーである証左である。夜も大体6時頃には終るが、本船が夜中の2時、3時に出港となれば、勤務につかなければならない。入出港の本船次第であり、時間は不規則。「文字通り〝水〟商売ですよ」と白石船長は笑う。

神戸タグ協会の池田正治会長（右）と正木一臣事務局長（左）

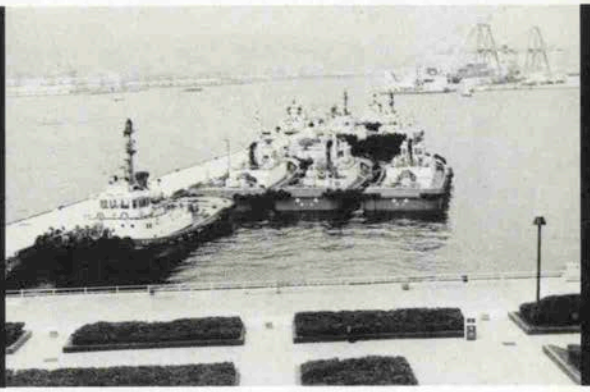

北公園のタグボート基地

「しかしね。本船でバウスラスター（スクリュー）をつける船が増えている。自分でタグの役目を果たす、ノータグ船だ。1、2万トンクラスの船が特にね。神戸港はタグボートをつける規則があるからいいけれども…。」合理化の波はここにもきているのだ。

それに関し神戸タグ協会の池田正治会長は「タンカーとか大型客船がノータグになることはない。ノータグより、問題は世界の景気動向。本船の入出港数が減れば、タグの出動回数も減る。まあ、現在の40隻のタグ数は当分維持できるでしょうが」と分析する。

神戸タグ協会は昭和41年設立、それまで市が管理してきた配船業務を一括して任され、運営してきている。協会の役目を池田会長は「タグを飛行機に例えるなら、協会は管制塔にあたります」とわかりやすく紹介してくれた。同協会の正木事務局長がつけ加えて、「船会社から本船につけるタグの要請があり、配船業務を行う。さらに曳船会社に代わり、代金の請求業務も致します」。

タグボートは、市港湾局の2隻と民間8社38隻の計40隻である。「港の甲虫」は「影武者」となって、今日も黙々と、縁の下ならぬ本船の下で働いている。

Bridal Furniture in August

ときにはクラシックに…

八幡吉之助　(株)阪神リビング代表取締役
勝地　真実　松蔭女子学院大学 4回生

勝地　青い空と白い壁…そんな地中海の家にあるような家具ですね
八幡　ええ、デザイン的にイタリー調を意識しているんです。
勝地　そんな感じがします。少しクラシックで、飽きのこない感じ。一目で気に入ってしまったんです。
八幡　それはどうも。この木彫り模様もシャープで、暖かみがあるでしょう。手造りの味わいは嬉しいものですね。
勝地　そうですね。眺めていると心がなごむみたい。私の抱いていた婚礼家具のイメージにピッタリ。

招待状をご希望の方は右記まで葉書でご請求下さい。ご請求を頂いた方には素敵なプレゼントをお送りいたします。

婚礼家具専門

阪神リビング

663 西宮市甲子園高潮町4番3号(阪神甲子園駅前) TEL(0798)46-5801(代)

トアロードから神戸ビーフのエスプリを

nice taste

●料理の腕が落ちたんです!?

石野　喜一・泉さん夫妻

〈神栄石野証券株式会社常務取締役〉

「週のうち半分は東京です」とおっしゃる多忙な石野さん。家で食事をするのは休みの日ぐらい。「おかげで料理の腕がスッカリ落ちました」と奥様の泉さんはいささか残念そう。ビジネスの合い間に好きな音楽を聴くのが趣味という石野さんと、読書好きの泉さん。爽やかさがいっぱいのカップルです。

ステーキハウス
鉄板和紙焼®

神戸市中央区下山手通２丁目5-5（トアロード）TEL. 078(331)7168

営業時間/平日AM11:30～PM2，PM5～9　日曜・祝日AM12～PM4，PM5～9 無休

神戸百店会

＊宝飾品 Jewel・Pearls

①宝飾	ミキモト Mikimoto Pearls	国際会館1階 (221) 0062 International House	
②宝飾	田崎真珠店 Tasaki Pearls	さんプラザ3F (391) 4085	
④宝飾	タジマ Jewel Tajima	元町通二丁目 (331) 5761 2-motomachi	
⑤時計と宝石	美田時計店 Mita Watch Shop	元町通三丁目 (331) 1798 3 motomachi	
⑥宝飾	神戸ダイヤモンド Kobe Diamond	トアロード (331) 2397 Tor Road	

＊紳士洋服・洋品 Tailor & Men's Shop

⑦紳士服	柴田音吉洋服店 Tailor Sibata	元町通四丁目 (341) 0693 4-motomachi	
⑨紳士服	三恵洋服店 Tailor Mituei	元町通四丁目 (341) 7290 4-motomachi	
⑩男子洋品	フナキヤ Funakiya	元町通3丁目 (321) 0356 3-motomachi	
⑪紳士服	十字屋洋服店 Tailor Jujiya	元町通五丁目 (341) 0219 5-motomachi	
⑫洋品雑貨	サノヘ Sanohe	元町通二丁目 (331) 4707 2 motomachi	
⑬ワイシャツ	神戸シャツ Kobe Shirt	大丸前 (331) 2168 In front of Daimaru	
⑭紳士服	洋服の粋 渡辺 Watanabe	国際会館南 (251) 8501 8-Isogami-dori	
⑮紳士服	ニッケショールーム Nikke Showroom	元町通三丁目 (391) 6195 3-motomachi	
⑰紳士服飾	ウネ Men's Shop Une	元町通一丁目 (331) 3112 1-motomachi	
⑱紳士シャツ	大和屋シャツ Yamatoya Shirt	センター街 (331) 6956 国際店(251)0220	
⑦⑦メンズウェア Men's Wear	マーキュリー MERCURY	大丸前山側角 (331) 7857 In front of Daimaru	
⑧④紳士服飾	西川	トアロード (391) 1433	

＊婦人洋装・洋品 Ladie's Shop

⑲帽子	マキシン Maxim	トアロード (331) 6711 Tor Road	
⑳服飾雑貨	エスターニュートン Esther Newton	トアロード (331) 1818 Tor Road	
㉒ハンドバック	シラサ Shirasa	元町通二丁目 (321) 0801～2 2-motomachi	
③ベビー用品 子供服	ファミリア Familiar	元町1丁目 (391)5555 ドア・ロードセンター街角	
⑨⑨婦人服地	シンワ	センター街(331)3098 さんちか (321)5254	
⑧⓪婦人靴	ジョアンナ	サンプラザ(391)5078	
㉓洋傘 ショール	オカダ Okada	元町通三丁目 (331) 0051 3-motomachi	
㉔洋装	マスヤ Masuya	センター街、元町三 (392) 3870 3-motomachi	
㉕婦人服飾	ベニヤ Beniya	本店 (332)2135～6 さんちか店 (321)2678	
㉖婦人・紳士服飾	セリザワ Serizawa	センター街、大丸前 (391) 4624 Center-Gai	
㉗毛皮	ベニー毛皮店 Bennie Furrier(Furs)	国際会館一階 (221) 3327 Kobe International House	
㉘高級婦人服地お仕立て	コマツヤ KOMATUYA	センター街・さんプラザ (331)1833・(331)0607	
㉙婦人服飾	三愛 San-ai	さんプラザ (391) 6861	
㉚オートクチュール	装苑 Soen	大丸前 (331) 7550	
㉑婦人服飾	リザ Liza	センタープラザ3F (391) 6806	

＊装身具・服飾品 Accessary・Dress

㉛べっ甲	太田べっ甲 Ota Co. (Tortoise-shell ware)	元町通一丁目 (331) 6195 1-motomachi	
㉜ハンドバック アクセサリー	イクシマヤ Ikushimaya	元町通一丁目 (331) 2415 1-motomachi	
㉝アクセサリー	芸夢 Geimu	トアロード (331) 5393 Tor Road	
㉞婦人・紳士靴 高級舶来雑貨	クロス Cross Shoes	トアロード (391) 1781(代) Tor Road	
㉟婦人・紳士靴	ヨシオカ Yoshioka Shoes	大丸前 (331) 5190 In front of Daimaru	

＊和装 Kimono. Geta

㊱呉服	ちんがら屋 Chingaraya	センター街 (332) 5298(代) Center-Gai	
㊲呉服	みよしや Miyosiya	大丸前 (331) 3388 In front of Daimaru	
㊳衣裳	中川衣裳店 Nakagawa	センター街 (331) 7524・5333 Center-Gai	
㊴衣裳	つるや衣裳店 Turuya	大丸前 (321) 0360 In front of Daimaru	

＊美容 Beauty Shop

㊵美容	ブルーあきら ローズあきら	北野町3 (221)9080 三宮本通り(331)4461	
㊶美容	美容室エリザベス Elizabeth Beauty Shop	三宮神社前 (331) 4917	

＊美術・工芸品 Art

㊷美術	元町画廊・若木屋 Motomachi Gallery	元町通一丁目 (331) 2359 1-motmachi	
㊸画材・額縁	末積製額 Suezumi	トアロード (331) 1309 Tor Road	
㊹工芸 アクセサリー	磯川工芸店 Isokawa	トアロード (331) 3398 Tor Road	
㊺美術陶磁器	淡洲堂 Tanshudo	センター街 (331) 8758 Center-Gai	
㊻新古美術	播新 Harishin	元町通三丁目 (331) 2516 3-motomachi	
㊹美術品	元町美術	元町通6丁目 (351) 0081	
㊺①記念品・贈答品	平山商会	神戸駅前 (351) 1551	

＊家具 家庭・文化用品 Furniture・Family

㊼家具	永田良介商店 Nagata Ryosuke Shop	大丸前 (391) 3737～9 In front of Daimaru	
㊽玩具	カメヤ Kameya Toy Store	元町本店 (331)0090 さんちかファミリータウン (391) 4045	
㊾メガネ	神戸眼鏡院 The Kode Optical Co., Ltd	元町通二丁目 (321) 1212 3-motomachi	
㊷カバン	大上鞄店 Oue Trunk Co.	元町通一丁目 (331) 3962 1-motomachi	
㊸ゴルフ用品 バッグ・靴	タカハシ GOLF & BAG TAKAHASHI	元町通三丁目 (331) 1172 3-motomachi	
㊻メガネ	服部メガネ店 Hattori Optical Shop	大丸前 (331) 1123 In front of Daimaru	
㊼結納儀式用品	遠藤福寿堂 Endo-Fukujudo	トア・ロード長田店 (391)1871・(575)2251～3 Tor Road	
㊾和洋家具・カーテン・カーペット	インテリア イリフネ Interior Irifune	離・六甲道南 (851) 2841	
㊽㊽家具・インテリア	メープル FUJIYA	三宮トアロード (391) 0535	

＊菓子・喫茶 Cake・Tea-room

㊿和洋菓子 喫茶	凰月堂 Fugetsudo	元町通三丁目 (391) 2412～5 3-motomachi	
㊷菓子	雁治郎飴本舗 Ganjiroame-Honpo	多聞通橋公前 (341) 1242 Tamon-Dori	
㊸洋菓子 喫茶	ドンク Donq	センター街 (391) 5481～3 Center-Gai	
㊹チョコレート 喫茶	モロゾフ Morozoff	センター街(391)8718 さんちかスイーツタウン (391) 2146	
㊺ドイツ菓子 喫茶	ユーハイム Juchheim's	生田神社前 (331) 1694 Ikuta Jinja Mae	
㊻洋菓子	ヒロタ Hirota Confectionery	元町通三丁目 (331) 2340 3-motomachi	
㊼洋菓子	ユーハイムコンフェクト	さんちかタウン (391) 3558	
㊽和菓子	二つ茶屋 Futatsuchaya	元町通一丁目 (331) 0755 3-motomachi	
㊾菓子	本高砂屋 Hon-Takasagoya	元町通三丁目 (331) 7367 3-motomachi	
㊿菓子・パン	ベル Belle	三宮センター街 (331) 0021	
㊶菓子	河南堂 Kanando	三宮駅山側 (331) 1061～3 St. Sannomiya-north	
㊷チョコレート	コスモポリタン Cosmopolitan	三宮京町筋 (331) 1217 Kyomachi Street	
㊸瓦煎餅	菊水総本店 Kikusui Sohonten	楠公社正門前角 (382) 0080 In front of Nanko	
㊹喫茶	UCC上島コーヒショップ	さんちかタウン (391) 5677	
㊺チョコレート キャンデイ	ゴンチャロフ Goncharoff	さんちかスイーツタウン (391) 3563	
㊻パン・喫茶	カスカード Cascade	さんプラザ3F (391) 1369	

＊和洋料理 Eating House

㊼㊼鰻・日本料理	竹葉亭 Chikuyotei	阪急三宮 (331) 1120 Sannomiya Hankyu	
㊽㊽天婦羅	お可川 Okagawa	北野町一丁目 (222) 3511	
㊾㊾寿司	本成駒家 Hon-Narikomaya	三宮本通り (331) 3236 Sannomiya hondori	
㊿㊿とんかつ	武蔵 Musasi	センター街 (331) 3771 Center-Gai	
㊶㊶スペイン料理	カルメン Carmen	阪急西口上 (331) 2228 Hankiyu west Exit	
㊷㊷欧風料理	ハナワグリル Hanawa Grill	花町通三丁目 (341) 6942 3-motomachi	
㊸㊸ビヤ・ホール	ニュー・トーキョー New Tokyo	生田柳筋 (391) 4511 Ikuta Yanagi Street	
㊹㊹海川魚 御料理	時雨茶屋 Shigure Jaya	元町3丁目 (331)0070・(331)1060 3-motomachi	
㊺㊺軽料理	蛸の壺 Takonotsubo	大丸前日東館北 (391) 1033 1-motomachi	
㊻㊻レストラン	北野クラブ The Kitano Club	北野クラブ階上 (222) 5123 1-Kitano-Cho	
㊼㊼レストラン	ブランドウブラン Blanc de Blanc	京町77－1 (321) 1455 77－1 Kyomachi	
㊽㊽ふぐ・天ぷら・寿司	栄弥 Sakaeya	大丸前・三宮神社東 (331) 5772・5674 2-Sannomiya	
㊾㊾寿司	又平 Matahei	生田神社前 (331) 0935 Ikuta Street	
㊿㊿神戸肉	大井肉店 Ooi Beef Shop	元町7(西元町駅通) (351) 1011(代) 7-motomachi	

＊クラブ・料亭 Night Club

㊶㊶料亭	松の家 Matsu no ya	花隈 (371) 1921～2 Hanakuma	
㊷㊷ナイトクラブ	北野クラブ The Kitano Club	北野町 (222) 5123 Kitano-Cho	

＊ホテル Hotel

㊸㊸ホテル	神戸オリエンタルホテル Oriental Hotel	京町25 (331) 8111 25-Kyomachi	
㊹㊹ホテル	六甲オリエンタルホテル Rokko Oriental Hotel	六甲山 (891) 0333～4 Mt. Rokko	
㊺㊺観光旅館	有馬温泉(東有馬)古泉閣 Kosenkaku	神戸 078 (904) 0731 Arima	
㊻㊻ホテル	ニューポートホテル NEW PORT HOTEL	フラワーロード (231) 4171	

＊商社 Trading House

㊼㊼ビール	アサヒビール	相生町 (341) 7301 Aioi-Cho	
㊽㊽電化製品	ナショナルショウルーム	京町筋 (391) 7746 Kyomachi-Suji	
㊾㊾銀行	太陽神戸銀行 THE TAIYO KOBE BANK, LTD.	本店 浪花町 (331) 8101代表 Naniwa-Cho	
㊿㊿珈琲・紅茶 直輸入	UCC上島珈琲本社	神戸駅前 (341) 3606	

KOBE 百店会 MAP

★KOBE HIGH CLASS SHOP GROUP
神戸のユニークな専門店でお買いものを！

●センタープラザ
B1 ファミリーベル
グランドカンパリー
1F ベル
1F ベニヤ
1F 大和屋シャツ
1F 芸夢
2F 綾苑
2F ジョアンナ
3F リザ
●神戸ポートピアホテル
B1 つるや衣装店
1F ファミリア
2F クロス
2F 田崎真珠

●さんプラザ
B1 とんかつ武蔵
B1 亀井堂
B1 ゴンチャロフ
B1 カスカード
1F ジョアンナ
1F モロゾフ
2F セリザワ
2F マスヤ
2F 3F 三愛
3F 芸夢
3F コマツヤ
3F 田崎真珠
●三宮ターミナルホテル
11F ベル
11F コンチャロフ

※地図の都合上記入できないメンバー
●六甲オリエンタルホテル
●インテリアイリフネ ●有馬温泉 古泉閣

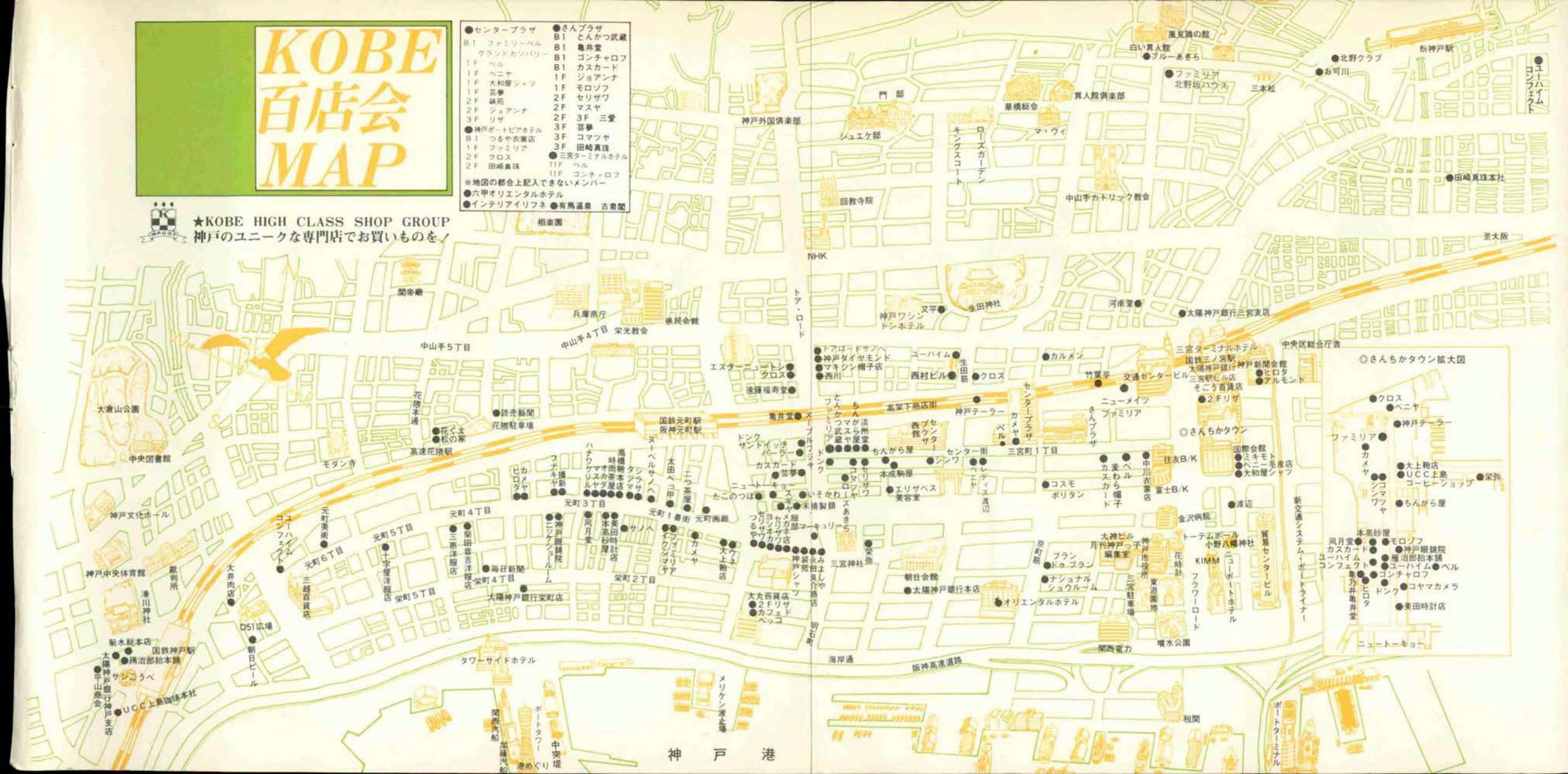

世界のフルーツに芳醇なワインをプラス…

FRVIT
WINE JELLY

本　　社・神戸市東灘区甲南町1丁目4-28☎(078)451-0321(代)
本　　店・神戸市中央区元町通3丁目2-11☎(078)331-7367(代)

直営店・神戸元町本店・さんちか店・阪急三番街店　取扱店・全国有名百貨店

旨樂味趣
本高砂屋

もう、四季を通じて愛されるまでに育ちました。

「冷たい」という感覚におしゃれイメージを装いはじめた……

アイスクリーム

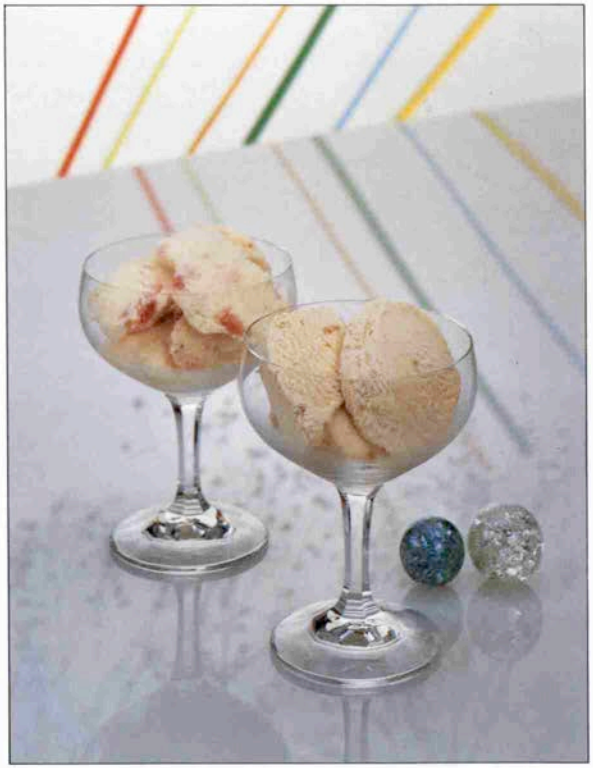

本社＝神戸市中央区北長狭通1-9-1　関西本部　☎(06)438-3321

CONFECTIONERY
KOTOBUKI

1日に生産されるのは、わずかひとつ分。

絹のような光沢、独特の色あいをもつホースヘアーバッグは、コンテッセの代表作。中国特定地域産の白馬のしっぽから、さらに純白の毛だけを厳選し、独自のカラーで丹念に染め上げ1枚の織物にします。熟練した名工の手によっても生産は織機1台、1日がかりでバッグひとつ分という緻密さ。最高を求め、決して量産を求めない――この信念がバッグに裏打ちされているのです。

●ホースヘアー ショルダーバッグ… 180,000円 〈4階サロン・ド・グウ〉

COLLECTION－㉜コンテッセ

comtesse

DAIMARU
大丸・もとまち

神戸っ子
発行・(有)月刊神戸っ子　神戸市中央区東町113の1　大神ビル7F　郵便番号〒650　電話(078)331・2246　頒価380円(送料70円)
第2F3号　昭和58年8月1日発行(毎月1回1日発行)　昭和40年1月20日第三種郵便物認可　ナニワ印刷(株)印刷　編集・発行/小泉康夫

いい香りを伝えたい
ポール・モーリア
Gaurian
50
おかげさまで50周年
UCC
珈琲は音楽
VACUUM PACK
FINE GRIND
UCC
COFFEE
UCC
COFFEE
UCCオリジナルコーヒー
(ペーパーフィルター用 200g缶)
UCCコーヒーチェリー
(パルプ付包装 200g)
炒りたて、挽きたての味と香り
UCC
レギュラーコーヒー
信頼のブランド
UCC
COFFEE
上島珈琲本社
総本社:神戸市中央区多聞通5-1
☎(078)361-8800(代)
支　社:北海道・東北・関東・東海
中部・北陸・近畿東・近畿西
中国・山陰・四国・九州・沖縄
支　店:全国主要都市165ヵ所