

●アンド&神戸

お聖さんと

へんな街

田辺聖子

「お聖さんは日本のユシ
モア作家でっせ」と中村鋭
一氏のイキイキ発言。大阪
神戸の中で息づく庶民の大
うな会話を見事に料理する
名人だ。



於 / 3月、日オリエンタルホテルスカイラウンジにて、アンドと朝日ワイドサタデーの神戸
特集の収録風景・神戸を語るお聖さんを中心に左より藤本ハルミ、中村鋭一、柴田美保子

カメラ / 藤原保之

サンデー毎日の連載小説
「ダンスと空想」が始まっ
た。女性が強くバーティ狂
のヘンな街コウベが舞台。
十数年住んだこの街は、日
本の中でも翹んでいると、
軽妙洒脱な文で紹介される。

カメラ / 米田定蔵

於/K. F. M. が開いた3月1日のショーを観るお聖さん
右は陳舜臣氏



お聖さんは、今に生きる、源氏物語を、ほんなりと、しかも簡明に格調を持って書きあげた。さし絵の岡田嘉夫さんの個展のオープンに神戸大丸へ。細やかな心遣いに可愛らしいお聖さんの素顔がのぞく。

カメラ 米田定蔵

1月21日長田高校出身のイラストレーター岡田嘉夫さん(左)の「絵草紙源氏物語」の初個展にかけつけた田辺聖子さん、神戸大丸美術画廊にて。

ファッション都市KOBЕ わたしたちの愛する街…



From KOBЕ

〈神戸のファッションメーカー〉

M 株式会社 **MADONNA**
MADONNA CO.LTD

〒651 神戸市葺合区小野柄通6-1-9
TEL 078-251-6761

モードリンダ

〒651 神戸市葺合区熊内橋通6-1-8
TEL 078-242-4141

モードオリオン
Fashion Square 株式会社

〒651 神戸市葺合区神若通6丁目4-4
TEL 078-241-0681
東京店 東京都新宿区新宿2丁目1番13号
TEL (03) 356-5281(代)

Something For Every Body
java group

株ジャヴァ 〒651 神戸市葺合区磯辺通3丁目2-10 ☎078(251)8282(代)
東京営業所 〒160 東京都新宿区三栄町29-6 ☎03(355)2581(代)
株ベベ 〒651 神戸市葺合区熊内町1丁目6-10 ☎078(241)3431(代)

協力/テレフォンブラザ

雰囲気のあるさわやかさ

● エンジョイ・ビーフ(4月)仲間が楽しむ光景



今月のお客様 / 左より 沢井修一さん〈元町電機(株)社長〉山端一夫さん〈元町商店街連合会会長〉 岸野利男さん
〈三宮センター街連合会会長、シンワ洋装店社長〉

神戸の二大商店街の連合会会長として永年活躍を続ける岸野さんと山端さん、そして沢井さんの三人は神戸ライオンズクラブのメンバー、会合のあと、気の合った仲間が神戸館でステーキを楽しむ光景に和やかさがある。



ステーキ&ドリンクス

神戸館

神戸市生田区下山手通2丁目29-5 アマツビル1F(生田新道) ☎321-2955 PM5:00~PM11:00 日祝休み

贈る心にお菓子をそえて

ゴーフル



神戸らしさを演出する



5 階	茶室「清月庵」・ゴーフルルーム
3・4階	事務所
2 階	レストラン風月堂
1 階	和洋菓子・茶寮
地 階	風月堂ホール



神戸 風月堂

本社・神戸市生田区元町通3丁目195
☎(078)321-5555



ゴーフル デュオ

30W(18枚入2缶) 3,000円
20W(12枚入2缶) 2,000円

の/た/め/に/、/今/こ/そ/確/か/な/選/択/を/。



日本結婚医学ガイダンス(OMMG) 特別優待会員に応募されませんか

日本結婚医学ガイダンス(OMMG)

は、配偶者選択工学という新しい分野に取り組んでいる学者や専門家が、6年余の研究年月をついやしてつくり出した科学的で、しかも良心的な“相性の合ったより良い結婚相手”を選ぶための信頼性の高いシステムです。

このたび当社では、月刊・神戸っ子の協力により愛読者の方々に特別優待会員としてサークルにお招きすることになりました。この機会を逃がさずOMMGにご入会されて、すばらしい伴侶にめぐり会われるようおすすめします。



OMMG の 特色

- ① 激増しつつある離婚を無くするため、医学的・心理学的・家族社会学的立場から双方の適合性を診断し、適合性の合う人々の中からおたがいの希望条件を突き合わせて、すべてが合致した人のみが“お相手”として紹介されます。
- ② 希望のお相手と出会うまでの手順は極めて簡潔です。
- ③ 成婚まで責任をもってお世話しますので、会員期間は無限です。
- ④ 入会、通信の秘密は厳守されます。
- ⑤ 現代的センスのある、いわゆる“クール”な選ばれた人々だけのサークルですから、入会審査基準が厳しく規定されています。

ひとに頼めば、義理がからんで煩わしい。せっかく紹介されたお相手を断ると、中に入った人にも気まずくなって、なんとなく世の中をせまくしてしまふ。しかし、生涯の伴侶を選ぶのだから自分で納得できる人を……。むなしく時が過ぎないうちに……。広い範囲のたくさんの人々の中から、だれにも遠慮気がねなく、ほんとうに相性の合った人を選び出せればどんなにすばらしいことでしょう。

生涯の幸せな結婚



特別優待会員

応募の方法

特別優待会員ご応募の方は、左のテストアンケートに所定事項をご記入の上、左記にお送りください。審査をパスしましたらその旨をOMMGからご連絡し、会のくわしい資料をお送りしますので、改めて正式の入会手続きをしていただきます。もちろん、その時点で入会をお見合わせになることも自由です。

テストアンケートの送り先

〒530 大阪市北区梅田1-2 大阪駅前第2ビル2F
株式会社 OMMG ☎06-346-5001(代)
日本結婚医学ガイダンス宛

特別優待会員だけの特典

宝飾品界の名門、田崎真珠と月刊神戸っ子の特別協力により入会者の中から抽選で男女各80名様に田崎真珠の75,000円の商品券をさし上げます。

テストアンケート

記入上の注意

(イ) あなたの記録が他に漏れることは絶対にありませんので設問には正直に答え、文字は正しく楷書で記入してください。

(ロ) 設問の□欄には✓印で、□欄の無い場合は該当文字を○で囲んでください。
太い線の欄は当社記録欄ですから記入しないでください。

I. 自己紹介

フリガナ				性別	性 別		続 柄
氏 名				男	女		
生 年 月 日	大正	昭和	年 月 日	満	才		
身 長	体 重	視 力	血 液		型		
cm	kg	右 左	A	B	AB	O	
健 康 状 態							
<input type="checkbox"/> 健康 <input type="checkbox"/> 普通 <input type="checkbox"/> 多少弱い							
家 族							
父	健在、死別、離別	母	健在、死別、離別	男兄弟	人	女姉妹	人
養 育	〒						
職 業							
年 収	税 込	万 円	勤 務 先				
学 歴	<input type="checkbox"/> 中学校(含旧小学校) <input type="checkbox"/> 高 校(含旧中学校) <input type="checkbox"/> 短 大(含旧専) <input type="checkbox"/> 大 学 <input type="checkbox"/> 大学院			<input type="checkbox"/> 卒 業 <input type="checkbox"/> 中 退 <input type="checkbox"/> 在学中		<input type="checkbox"/> 未婚 <input type="checkbox"/> 死別 <input type="checkbox"/> 離別 <input type="checkbox"/> 子 供	
電 話	自 宅 電 話 () 勤 務 先 電 話 ()			呼 出 内 線			

II. 性向テスト

次の設問に答え□欄に✓印をつけてください。余り深く考えないで正確に...

あなたは？			
① 仏滅や大安を	<input type="checkbox"/> 非常に気にする	<input type="checkbox"/> 多少気にする	<input type="checkbox"/> 全く気にしない
② 服装は	<input type="checkbox"/> 派手好き	<input type="checkbox"/> 地味好き	<input type="checkbox"/> 無頓着
③ 自分が男性的	<input type="checkbox"/> 非常に男性的	<input type="checkbox"/> どちらかという个性的	<input type="checkbox"/> 个性的でない
④ 物事の考え方	<input type="checkbox"/> 進歩的	<input type="checkbox"/> 保守的	<input type="checkbox"/> どちらでもない
⑤ 他人が自分のことをどう思うか	<input type="checkbox"/> 非常に気になる	<input type="checkbox"/> 多少気になる	<input type="checkbox"/> 全く気にしない
⑥ 観劇やテレビドラマを見て涙が出て困る事がある	<input type="checkbox"/> その通りです	<input type="checkbox"/> 時にはそんな事もあります	<input type="checkbox"/> 全くありません
⑦ 他人のしている事が	<input type="checkbox"/> 気になる	<input type="checkbox"/> 余りに気にしない	<input type="checkbox"/> 全く気にしない
⑧ ベットを飼う事が	<input type="checkbox"/> 非常に好き	<input type="checkbox"/> 意圖しない	<input type="checkbox"/> 大嫌い
⑨ ボクシングを見て	<input type="checkbox"/> 非常に面白い	<input type="checkbox"/> たまには面白い	<input type="checkbox"/> 野蛮だと思ふ
⑩ 神社・仏閣を見て歩くことが	<input type="checkbox"/> 大好きです	<input type="checkbox"/> 余り興味が無い	<input type="checkbox"/> どちらかといえば嫌いです

OMMG

〒530 大阪市北区梅田1-2-2 大阪駅前第2ビル2F

株式会社 OMMG
日本結婚医学ガイダンス

統轄責任者前林クリニック院長医学博士 前林 尚
電話 大阪 (06)346-5001(代)



★宝石・アクセサリ・バッグ



アンズ

生田区三宮1
センタープラザ1F
☎332-3907

ヨーロッパの新作コレクションを直輸入のアンズです。この夏はグリーンがかったきれいなブルーが流行しそう。一度手にとってごらんになりませんか。



★婦人服飾・トータルファッション

ブー

さんプラザ8F
(サンロイヤル内)
☎392-3826
10:30AM~7:30PM

初夏へむかつて貴女のおしゃれ作戦はきまりましたか？ブーオリジナルブレタを中心にバッグ、靴、アクセサリと小物類までトータルにコーディネート。



緑と花の街を歩けば



★紳士服
アダム

ADAM 岡田巖

神戸市萐合区御幸通
6-1-15 みゆきビル607
☎221-9314

初夏を先取りして着てみたいブレザーをご紹介します。青の大胆なストライプが眩しい日差しに生える、地中海気分着こなしたいシティ・ボーイのための一品です。



★琉球専門店

青山

三宮カフェテラス青山
(センタープラザ西館B1) ☎332-8636
三宮センタープラザ青山(B1)
☎331-8636

コーヒーはストリートで楽しみたいという本格コーヒー派から、雰囲気ブレンドを味わうお洒落派まで。都会派のコーヒーブレイクをお楽しみください。
三宮一塚口・大阪 チェーン店12軒



★TEA & SNACK

**BLUE
MOUNTAIN**

阪急六甲駅南口
八幡神社西通り
☎861-5585

⑨ 真紅の薔薇の花の
す。ロマンティックな
ナーはここを薔薇の館と呼ぶ
専用駐車場10台 10AM~11PM
です。オ



★スイス菓子

ハイジ

本店 水道筋6丁目 ☎801-4466
六甲店 阪急六甲北側 ☎841-2640
芦屋店 国鉄芦屋北側 ☎0797-34-1155

のアルプスの山にも春が戻る頃。
開いてみたくなりまし
コレトとグーキー。おいしいバーティ
レイトを思いながら丁寧に作ら
いた。

風に誘われて坂道を登っていくと——。

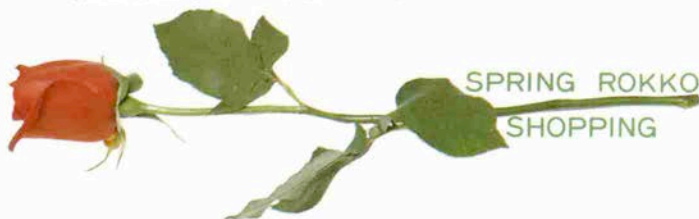

SPRING ROKKO
SHOPPING

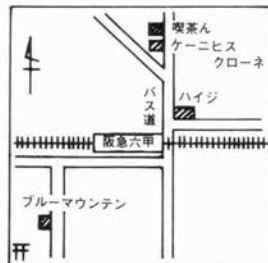

★珈琲

ん

六甲パレス地階
☎842-2939

風が優しくなった日は、パロツク音楽
会においしいコーヒーズの午後を過ごす
会。クラシックはいつも大切にした時間。
珈琲、紅茶、ケーキすべて精進。



★手造りケーキとパン

ケーニヒスクローネ

ニューベル六甲1F ☎851-3790
御影高校正門前 ☎851-2832

の甲寄朝
ケリ道こ
人たして
キたちの
とチーデ
スライザ
ケーフの
ーグスタ
キがイル
が人を買
気てう。
す。新
すがそ
母な夕
六方

頬に快い初夏の風
いま、うけとめて



顕微鏡・天体望遠鏡・航海計器・光学器一般

服部メガネ店

神戸・大丸前 TEL 331-1123

**WORLD FASHION
In
'80 SUMMER
San Sakae COLLECTION**



(右) GIVENCHY スーツ ¥260,000
(左) AKRIS スーツ ¥140,000
ブラウス ¥35,000
ベルト ¥49,000

世界のファッションの神髄をお届け致しております
(株)サンサカエ

輸入及卸部/本社 神戸市生田区元町通2-64
TEL (078)331-5121~2

紳士洋品 神戸市生田区元町通2丁目 TEL (078)331-5121
レディース 神戸市生田区元町通1丁目 TEL (078)331-7885

★神戸の催し物ご案内

4月

★音楽

★カルロス・ガルシア
タンゴ・オルスタース



カルロス・ガルシア

★上平田裕子



しばたはつみ

民音/会員・二二〇〇円



上平田裕子

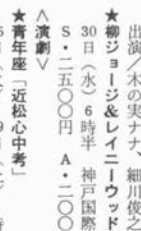

ショウ・ガール

★青年座「近松心中考」
15日(火) 19日(土) 6時15分
20日(日) 1時半 神戸文化ホール
神戸労演/会員・二〇〇〇円

★浜田省吾

22日(火) 6時 神戸文化ホール
二〇〇〇円

★さだまさし

23日(水) 6時半 神戸文化ホール
A・二〇〇〇円 B・一八〇〇円

★三波春夫

24日(木) 6時半 神戸国際会館
S・二八〇〇円 A・二五〇〇円
B・二二〇〇円

★三波春夫

25日(金) ①2時②6時 神戸文化ホール
S・三〇〇〇円 A・二五〇〇円
B・二二〇〇円

★神戸青年合唱団

25日(金) 7時 神戸文化ホール
大人・八〇〇円 学生・六〇〇円
小人・三〇〇円

★シロー・ガール

29日(祝) 4時30分(水) 6時半
神戸文化ホール S・四〇〇〇円
A・三〇〇〇円

★民音落語会/桂春治一門会

27日(日) 2時 神戸文化ホール
二五〇〇円

★日本空手協会兵庫支部

創立二十五周年記念空手道大会
27日(日) 2時 神戸文化ホール
二五〇〇円

★民音落語会/桂春治一門会

27日(日) 2時 神戸文化ホール
二五〇〇円

★民音落語会/桂春治一門会

27日(日) 2時 神戸文化ホール
二五〇〇円

★民音落語会/桂春治一門会

27日(日) 2時 神戸文化ホール
二五〇〇円

★民音落語会/桂春治一門会

27日(日) 2時 神戸文化ホール
二五〇〇円

●愛読者招待席

神戸っ子読者を左記の催物にご招待いたします。

★東山魁夷/第二期招掲提寺障壁
画展 水墨による中国山水
4月24日 5月6日 大丸神戸店
7階大催会場 一〇〇名

★三波春夫
4月25日(金) ①2時 ②6時
神戸文化ホール 一〇名

★上平田裕子
4月30日(水) 6時半 神戸文化ホール
一〇名

★構成・演出/福田陽一郎
大ホール 一〇名

★構成・演出/福田陽一郎
大ホール 一〇名

★構成・演出/福田陽一郎
大ホール 一〇名

★構成・演出/福田陽一郎
大ホール 一〇名

★構成・演出/福田陽一郎
大ホール 一〇名

★構成・演出/福田陽一郎
大ホール 一〇名

★構成・演出/福田陽一郎
大ホール 一〇名

★構成・演出/福田陽一郎
大ホール 一〇名

★構成・演出/福田陽一郎
大ホール 一〇名

★構成・演出/福田陽一郎
大ホール 一〇名

★構成・演出/福田陽一郎
大ホール 一〇名

★構成・演出/福田陽一郎
大ホール 一〇名

★構成・演出/福田陽一郎
大ホール 一〇名

★構成・演出/福田陽一郎
大ホール 一〇名

★構成・演出/福田陽一郎
大ホール 一〇名

★構成・演出/福田陽一郎
大ホール 一〇名

★構成・演出/福田陽一郎
大ホール 一〇名

★構成・演出/福田陽一郎
大ホール 一〇名

★構成・演出/福田陽一郎
大ホール 一〇名

★構成・演出/福田陽一郎
大ホール 一〇名

★構成・演出/福田陽一郎
大ホール 一〇名

★構成・演出/福田陽一郎
大ホール 一〇名

★構成・演出/福田陽一郎
大ホール 一〇名

★構成・演出/福田陽一郎
大ホール 一〇名

★構成・演出/福田陽一郎
大ホール 一〇名

★構成・演出/福田陽一郎
大ホール 一〇名

★構成・演出/福田陽一郎
大ホール 一〇名

★構成・演出/福田陽一郎
大ホール 一〇名

★構成・演出/福田陽一郎
大ホール 一〇名

★構成・演出/福田陽一郎
大ホール 一〇名



動物園飼育日記

173

— 亀井一成

黒いパンダ、白いラマ



去る三月十五日、博覧会ポートピアの起工式が盛大に行われたが、その前日、各紙がトップニュースとして、「パンダが神戸にやってくる」ことを、大きく報じた。

宮崎神戸市長三年越しのプロポーズが実る。など、はやパンダ大使でその成功を疑いないものになったことを祝福する紙面でいっぱいだった。私もまた、喜びを隠せない市長と天津市のパンダの紙面を目にしながら、思わず拍手を送っていた。だが、それと同時にあの昨年八月、チンパンジーをいただきたいノとの要請で天津市へ向け旅立って行ったチンパンジーの銀太とアキちゃんの姿が目に浮かんできたのだった。

「キリンのときと違い、手塩にかけて育ったチンパンジーの子らと別れること、ほんとにつらいことでしょうネ」見送りの日中友好協会の方々三人からのあたたかい言葉を頂いた。

「いや、それよりも、親や仲間たちと別れて見知らぬ所へ連れられて行かれるこのチンパンジーの子らの方がかわいそうです」

「どうか中国のみなさまがかわいがって下さることを、そして赤ちゃんができたら、一番にその子を神戸にくださることをお願いしておいて下さい」

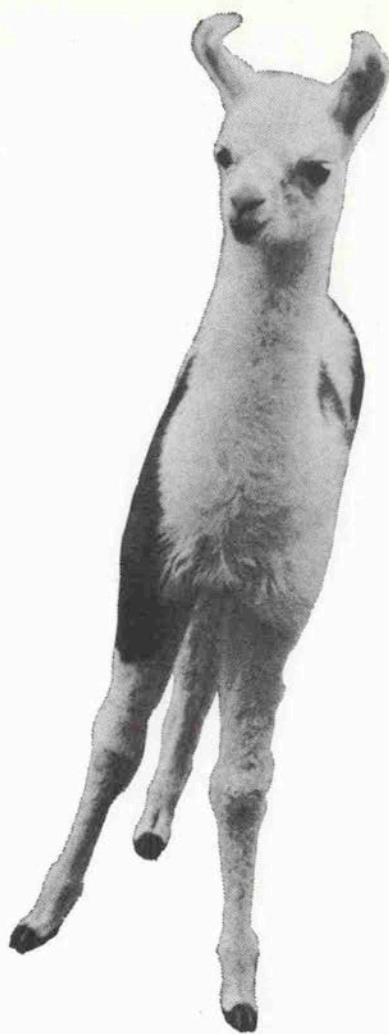

飼育係として、いや「お父ちゃん」として、つい偽らない言葉がでてしまったこと今も忘れてはいない。

「銀太とアキちゃん、元気だろうネ、ずい分大きくなったことだろうネ」

「もしもパンダの白と黒が逆だったら」

私もまた昭和五十一年七月、最初のキリンを連れ天津水上公園に出かけた。その際、中国各地動物園のパンダ16頭を見る機会を得たが、このほど神戸にやってくるパンダも天津で対面したもののように、その当時の写真も残っている。ともかく中国各地で16頭ものパンダと対面させてもらったのだから、なるほど、よく見ると、みな顔が違っている。あんなに同じようなパンダをよく見分けることができるものだ、まるで素人のような自分にさせられたのも、慣れない中国のこと、さらにまた、夢に見たパンダをしかも、数多く、間近いところで対面させられ、その興奮がさめなかったからであった。

だが、二十日間以上も滞在するうち、ふと、「このパンダの顔、真つ黒やったらどんな顔になるんやろ」と、ヘンな眼がねで見ってしまったこともあった。

さがり目は何もほんまもんの目がさがっているんではありませんぞ、目のふちを描く黒い毛の形が、たれ目ふ

生後、2週間めのラマ。鳴き声を出さず、豆のようなフンをする。奥わなないので一度は家で飼いたい動物のひとつだ。

うに見せているだけなんだ!

「もし、シロとクロの配色が全く逆だったら、これほどまでにかわいい! など言われないのちがうやろか! そんなもん熊と同じや」となってしまふことだろうなあ! そんな、もてない「ひがみ」からの言葉がつい出てしまうのである。いや、さらに、シロの毛色が、どれほどその動物たちを、かわいいイメージをつくっているか、少しばかり、ここで他の動物にも視点を当ててみよう。

同じ熊でも日本熊やひ熊の赤ん坊よりも、北極熊の真っ白な子熊は比べものにならないくらいかわいいもののだ。犬も猫も馬も白毛は人の目をやわらげ、美しくておとなしいものに見せてしまう不思議な魔力が秘められている。しかも、純白に黒というコントラストが適当に入ってくると、なおさら、かわいらしさを「増幅」させる。

「シロイ子と茶色っ子のラマ」

ことのほか厳しかった今年の冬のはじめ。それはさる五十四年十二月二十四日、神戸では初めてというラマの赤ちゃんが誕生した日のことだった。「うわあ、かわいらしい、真っ白の子や!」すらりと背が高く、目はぱっちり大きく、まつげがことのほか長い。その顔は真っ白

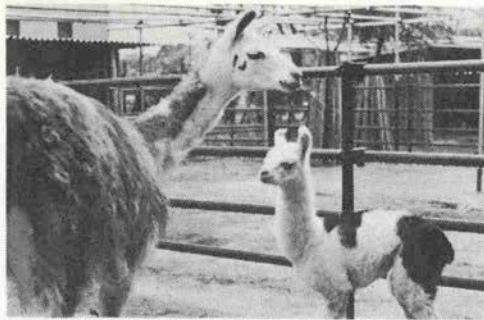

白と黒のコントラストが何とも絶妙。カワイユエ。

で背中とお尻のあたりがちょっぴり黒がさしている。「まるでパンダみたいなラマや!」

親代りの飼育係の誰もが、つい親馬鹿的になってしまふのも人情というものの、担当の若い佐々木飼育員、ふた月遅れて生まれた濃い茶色の毛の赤ちゃんを見て「別に差別している

んじゃないませんが、やっぱり白と黒、特に顔の白いのはどかわいいですよ」と、ほんまのことをいってくれる。「人間も一緒や、美人の白い膚は何とかを穏す、と言われるじゃありませんか」

「知ってますか、アンデスにすむラマ」

さて、ラマはラクダ科の動物で南米、アンデスの高原、五、〇〇〇メートル以上の高地に住んでいるので、寒さにはめっぽう強い。だから、十二月末から二月という最も寒い頃に続いて誕生したものの全く順調に育っている。

その証拠に原地では、このラマの毛を二年に一回という割合で刈り取って、えり巻きやジュータン、それに強いロープを作る。また、皮をうまく使ってサンダルを作ったり、皮に油を加えてローソクとして使ったりもする。

しかしながら、インカ帝国が栄えた頃から、ラマは高貴な動物として扱われており、特にメスのラマは子を産ませるだけで荷物を運ばせたりはしない。もっぱらオスがおよそ、五十kgぐらいの荷物を背に一日二十km、そして二週間という長旅で高山の草だけを食べながら続けることができるほど頑丈な身体をもっていることも有名だ。

いつも首をしゃんと伸ばし胸をそらせ、足を充分に上げて歩く姿も特徴のひとつ。なぜだろうと思えば、ラクダの一員であろうと砂漠を歩くのではなく、高山の険しい岩山を越えることもしばしば、時折り襲ってくる天敵のビューマの攻撃からも逃げなくてはならない。そうした際にギューと岩場に突き立てるのに役立つようヒヅメの先が鋭くとなっている。

背中が平らで広く、つい乗れそうに思えるが、荷物は乗せても人を乗せることを極度に嫌う。それは、このラマたちを大切な動力として扱い育ててきた長い長い人類との歴史をのぞかせているのである。それでも、触れるぐらいいはと、子に近寄ろうとすれば、サーッと足音もさせないで白い方の母子が逃げ去り、すぐさま黒毛の雄二頭が顔を出してきた。△王子動物園学芸員／写真も△

こんにちは赤ちゃん

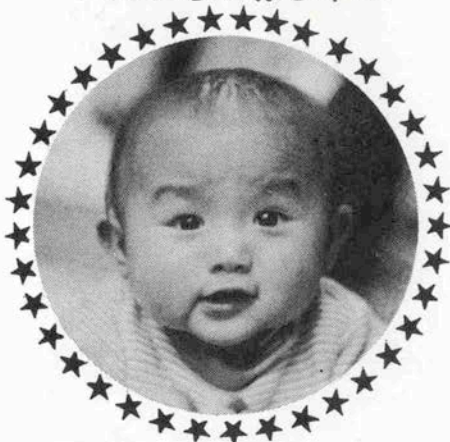

平野雅之くん/伊丹市荒牧

完全看護★冷暖房完備★病院前公共駐車場有

芦屋 柿沼産婦人科



芦屋市大柁町1番18号
芦屋市民センター(ルナホール)東南
☎ 芦屋 (0797) 31-1234 代表

幼児歯科 小児歯科

SAMOTO PEDIATRIC DENTISTRY

佐本小児歯科

母親教室

(初診日) 火曜日 午前9時30分
金曜日 午後1時30分
(木曜日は休診)

そごう前センター街東角・さんちか入口
住友銀行三宮ビル6階

〒650 生田区加納町5丁目39

TEL (078)331-6302~3



△その35▽

神戸電鉄花山駅―地獄谷西尾根―サンセットロード―紅葉谷―有馬温泉

子連れ猪探索ハイク

渡辺 嘉雄△大学教官▽

六甲山100コース

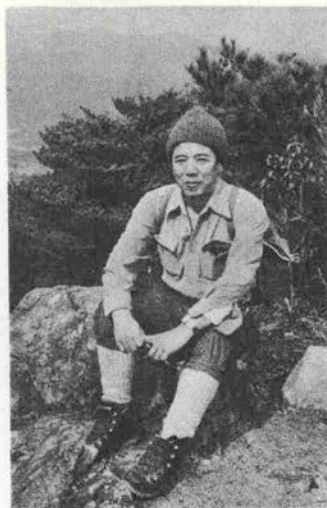

地獄谷西尾根にて筆者

六甲生れの六甲育ちと思われる野犬が、かなりの数生棲しているようである。足元で鎌首を挙げてマムシに構えられるのも気味が悪い。この場合はマムシの縄張りに入っただから「イクスキューズミー」と言って通り過ぎることにしている。憐れをもよおすのは晩秋の夕暮れに子連れ狼ならぬ子連れ猪が、心もとないハイカーの捨てた残飯をあさっている姿である。

昨年の晩秋の夕暮れ時、この子連れ猪と遭遇したことを六甲全縦の世話をしている速足のドクター（村上宏先生）に話したのがキッカで今日の山歩きとなった。再会の可能性は少ないが、とにかく日暮れ時までに紅葉谷に着いて彼女ら（母と子猪）を待つことにした。また今日の山歩きのもう一つの目的は、裏六甲唯一の尾根通しである地獄谷西尾根からの展望を同行者に紹介するためでもあった。

地獄谷西尾根は石楠谷、地獄谷の大きな溪谷に挟まれてせり上った急な痩せ尾根である。とりつきからダイヤモンドポイントまで約一時間の尾根道である。道は六甲山系の登山道としては最も整備されていない悪路である。道のようにして登る所も数ヶ所ある。春夏秋冬を通じてこの道を登る人は非常に少ないが、下る人はわんさという。登りはしんどいが下りは神鉄の駅への最短コースになるためである。表六甲から登ってきた人の下山ルートとなっているようである。

神鉄花山駅から約二十分まで山道に入り、地獄谷コース

六甲山系（裏六甲）を歩いている時々動物との出合いがあり驚かされることがある。最も危険なのは六甲野犬の群れとの遭遇であり、単独行の時に野犬の群れと深山で鉢合せすると顔がひきつれる。炭ヶ谷の山の斜面を駆け下りて来た五匹の野犬の群れに囲まれたことがある適切な撃退法を知らないで、とっさにエイツと言ったかヤアと言ったか覚えていないが、腹の底から出た気合のこもった一声で見事に四散させたことがある。またシュラインロードでは三匹の野犬の群れに尾行されたがパンを振舞って和解した。このような場合チョコレートやキャラメルでは和解できないことを知った。三度目はノースロードで精悍な顔つきをした五〜六匹の群れに道を塞がれたことである。この時にはアイゼンをつけていたので動きがとれない、炭ヶ谷の時と同様に気合術をかけた。その途端林の中から猟師が出てきて事なきを得た。



ダイヤモンドポイントより北を望む

に向う、さらに20分程で地獄谷と尾根の分岐点に着く。この尾根はダイヤモンドポイントまでずっと展望がきく。中腹からはおおらかな丹生山系の山並みと丘陵が美しく見える。毎年早春に行われる25kmの丹生山系縦走路が一望できる。中腹を過ぎると、冬の凍てつくような朝には、摂津平野のはるかかなたに中国山脈の氷の連峰がきらきらと輝いて見えることもある。またこの辺りから六甲の岩肌の展望も良くなる。

“老いは足から”という言葉がぼつぼつ身に沁みるようになってからはこのコースを好んで歩いている。花山から地獄谷西尾谷、ノースロード、サンセットロード、紅葉谷を経て有馬に至る約15km、約五時間のコースは一週間分の体調を保つのに丁度良い運動量となる。

ダイヤモンドポイントから真直ぐ進むと丁字ヶ辻に抜

けるが、山に来てまで排気ガスを吸うのは真平御免である。横道にそれてノースロード、サンセットロードの深山ムードの小径に入る。六甲山縦走でタイムを気にしない人、コンクリート道に弱い人、排気ガスに弱い人はノースロードからこの道に入ることをお奨めする。極楽茶屋から紅葉谷の下りは一週間前のアイスバーンもなく、雪解け道に春の気配を感じながら快調に下った。子連れ猪の出没する地域はこの紅葉谷を下った河原である。日暮れにはまだかなりの時間があるので百間滝に迂回し、雄大なアイスフォールをしばし眺め再び河原に下った。

雪の六甲での猪狩りはかなり大がかりに行われているようである。表六甲から裏六甲の雪の斜面に追いつけて狩りをするらしく、雪の裏六甲を歩くと猟犬をのせた小型トラックや、狩人たちが焚火を囲んでいる光景がみられる。昨年の晩秋この紅葉谷で出合った子連れ猪を山に追い上げてやったことがある。狩人に見つからないうちに早く山に帰れという思いやりからであった。もし彼女らが無事に生き長らえていたら水場を求めて山を下ってくるだろうと期待したが、ついに姿をみせなかった。猪の母子の無事であることを祈りながら有馬温泉に下る。



△その36▽

護国神社―ハチノス谷―長峰山―シェール道―徳川道―二十渉―布引

・六甲山100コース

我が青春の ハチノス谷

今井

拓雄

△世界のお酒／コーベ・ワイン・セラ―▽
榎今井商店社長



長峰山頂にて筆者

ハチノス谷は私にとって、山に憑かれた青春時代をいろどる一枚の水彩画のように、淡く美しい思い出となっている。

摩耶山麓、柚谷出合より柚谷峠の東にそびえる長峰山へ突き上げている、小さな花崗岩の谷がハチノス谷である。

二月末のあるウィークデーの昼前、私達三人は、護国神社からカナディアン・アカデミーの前を通り、長峰墓地の中をまっすぐ北へ上がり、墓地の北端から左下方の砂防ダムへ降りた。約一〇〇米上部の取水小屋を越えると、谷はまったく二〇年前の姿を保って、静かなたたずまいを見せている。兩岸の切りたつた狭い谷であるので、道に迷うこともなく快適な沢登りを楽しめる。谷の中程の大きな滝は左のブッシュ伝いに巻き道があり、ザイルが固定されているが、岩登りの熟練者であれば、滝の中心部を登ることも可能である。第二の大きな滝は、三段に分れており、傾斜も急でずぶぬれの登攀を覚悟しなければならぬ。我々はこの滝の直登は、避けて、右の巻き道を登ることにする。ここを過ぎると、谷はますます狭まり、やがて涸れ谷となって椿の古木のまじった灌木の繁みに消える。急坂に喘ぎながら、注意深く踏み跡をたどると、三〇分位で稜線に出る。さらに尾根を登っていくと伯母野山からのルートと合流し、まもなく天狗岩に着く。これが長峰山頂である。両側の尾根に風をさえぎられた谷間では汗ばむ程であったが、山頂はさ

冷たい岩肌にふれたとたん、ぞくぞくとするような感触が指先から身体中へとひろがった。急に身が軽くなったようだ。おっと落ちつくんだ。手掛りを確かめ足場をさぐる。よかった、足もふるえない。下から心配そうに見上げているKさん、Sさんに声をかけ、岩場の横の固定ザイルのある巻き道を登ってもらう。久し振りの岩の感触を楽しみながら、よじ登り、最後のハングした岩も、走り高跳のバーを越えるような姿勢で強引に乗り越える。岩場に立つて振りかえると六甲アイランドがにぶく光り、キラッキラツと輝く海が明るい空へと続いている。二〇数年前、先輩の指導で岩場に取り付いたとたん、恐しさで膝がふるえ、必死に岩にしがみついて立往生してしまったこと、岩頭でがっくり座り込み腰に巻いたザイルが解けぬ程、腕がなまってしまったこと――みじめな思い出が、つい先刻のことのように思いうかんできた。

すがに風が冷たく、三人共岩陰に逃げこんで一服する。景色をみながら、途中でみた袖谷の砂防工事について話はずむ。かつて表六甲随一とうたわれた明い谷筋は、今ダイナマイトとブルドーザーによって崩され、コンクリートと岩屑の荒れた山肌を洒している。山裾へ伸びる市街地を守るために、このような自然破壊を甘受せねばならないのだろうか。

近くの袖谷峠の送電線が風に向かって鋭いなり声をあげている。寒さに追われて、袖谷峠を降り、ドライブウェイを約一〇〇米西へ歩き、新穂高湖を見物に出かけた。ダムによって塞き止められた小さな人造湖であるが、渇水期のこととて、湖中に露出した立ち枯れの木々に、早春の明るい日ざしが芽え、青い水面に影を映す様は、なかなかのものである。

湖を離れ、前方に新穂高の峰を見上げながら、シェール道を下る。路端には、かつて炭を焼いたのであろう、石積み窯跡がうちすてられている。この窯で炭を焼いていたのはいつ頃のことであらうか。

新穂高の岩場に傾きかけた日ざしが踊り、峰のたたずまいは昔と少しも変わっていない。

晴れていた空がいつの間にか、雲に覆れ、雨が木々の梢を濡らしはじめた。

同行のKさん、Sさんもそれぞれの思いに沈んでいるのか、言葉少なに足を急がせ、桜谷の合より徳川道を通り、トエンティクロスを経て市ヶ原に至る。

茶店の前に来ると、さすがにほっとして、誰いとうなく一休みとなった。深い山懷に抱かれたような今日の山行―このまま街へ下りたくないような気分―に区切りをつけるための熱い甘酒であった。

茶店の主人に別れを告げ、ゆっくり布引へ下りてゆく。新幹線の駅裏で、若い女性とすれちがった時、甘いにおいが瞬間、鼻をうった。そうだ、今日は登りはじめてから、ここまで街の人とは一人も出合っていないのだ。



岩場を一步一步登って行く

THE KOBECOCO

●月刊神戸っ子
創刊19周年
記念パーティ

19th 4月10日(木) 6:00PM.開演
サンボーホール2F

VIVA!



真帆志ぶき

ゲスト出演

サントノールレ4

'80世界の酒祭り／サンバ・デ・ポルトピア81
サンバ&ファッション

● ショータイム

● 世界の酒祭り'80
神戸酒徒番附表彰式

● 第9回ブルーメール賞表彰式

会費／5,000円

主催／月刊神戸っ子 神戸市生田区東町113-1 大神ビル7F ☎331-2246
後援／神戸百店会・各酒造メーカー・神戸の酒亭

●神戸元町で生まれた美味●

とんかつ



- ビーフ(神戸肉)かつ
- ビーフバター焼
- ロールかつ定食
- チーズかつ定食
- ヘレかつ定食
- ロースかつ定食
- 海老かつ定食
- かきフライ

神戸市生田区元町通二丁目二四
電話〇七八三三・〇七五五代ノ七

とんかつ
二つ茶碗

元町駅	元町三丁目	元町一番街	鯉川筋	大丸
とんかつ二つ茶碗				