

THE 6

KOBECCO

特集 /
神戸海岸線物語

JUNE 1976 NO. 182

神戸っ子

神戸っ子 昭和40年1月20日第三種郵便物認可
昭和51年6月1日印刷 通巻182号
昭和51年6月1日発行 毎月1回1日発行





BENIYA



バッグ・傘
ルイ・ヴィトン

アダルトなあなたをより魅力的に……「リボン・ボンフィス」のスポーティコレクション。

LADIES SHOP
Beniya

the ladies fashion of the season. creative beniya

本店 - 神戸市生田区三宮町1丁目 TEL.332-2135 KOBE・OSAKA・TOKYO

神戸/三宮センター街TEL.332-2135 センタープラザ1F(エルベ)TEL.332-2829 さんちかレディスタウンTEL.321-2678
大阪/梅田阪急三番街 南地下虹の街 上本町近鉄百貨店2F 東京/日本橋東急百貨店1F 渋谷バルコ3F

人は、なぜ美しいものに惹かれるのだろう。

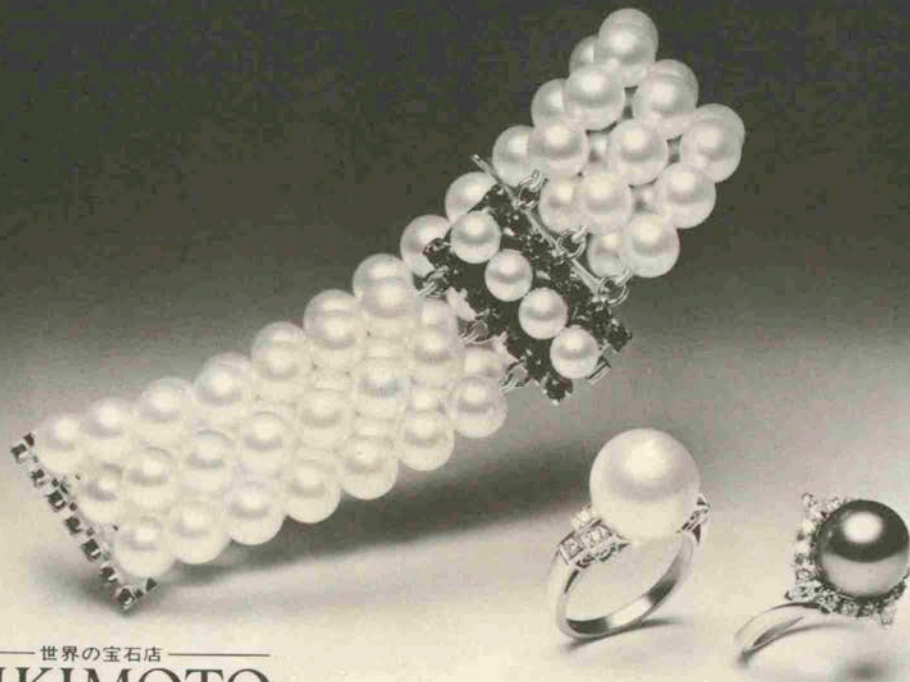

——世界の宝石店——

MIKIMOTO

神戸店＝三ノ宮－神戸国際会館 TEL.221-0062

大阪支店＝堂島－新大ビル TEL.341-0247

京都支店＝河原町 蛸薬師BAL TEL.241-2970

大阪＝阪急・阪神・高島屋・大丸・近鉄上本町店
松阪屋

本店＝東京－銀座4丁目

TEL.535-4611

株式会社ミキモト

© 1976-6

花

シリーズ〈6〉



• Masaru Nakanishi
MASARU NAKANISHI

'76

MAIZOC ザハラ

中西 勝 (二紀会)



ブローチ ¥500,000 淡水真珠、ダイヤモンド、ルビー、K14

花より花やか、真珠の樹。

樹が丸ごとの、根まであるゆしさ、生真面目な顔でおつけになると、ひとの意表を衝く効果。
いかにも愉しげな顔になってしまえば、なるほどという感じ。

TASAKI PEARLS

田崎真珠

■本社／神戸市葺合区旗塚通6-3-10Tel.231-3321 ■神戸外商部／神戸市葺合区旗塚通7-1-7旗塚ビルTel.231-3321 ■パールファーム神戸／神戸市灘区鶴甲3-12-41Tel.882-0107 ■さんプラザ店／神戸さんプラザビル3FTel.391-4085 ■大阪支店／大阪市南区安堂寺橋通3-38-2南大和ビルTel.253-0165 ■大阪プラザ店／大阪ホテルプラザ内Tel.458-2449 ■福岡支店／福岡市中央区赤坂1-11-13大稲ビルTel.781-5161 カタログご希望の方は、〒107 東京都港区赤坂1-3-5田崎真珠販売企画室までご請求下さい。

あなたの真珠はパールマークの店で

FANTASY KOBE 6月



白金台サファイヤリング

雲といっしょに



潮風といっしょに 白い帆といっしょに 彼方へ

.. 宝飾店
Tajima
タジマ

元町2丁目 TEL 331-5761代表

タジマでは宝石の鑑定を無料でご相談に
応じておりますのでお気軽にご利用下さい。
定休日は水曜日です。

水を切る爽快さが魅力

黒木峰子

〔松蔭短期大学一年
飛び込み選手〕

カメラ・米田定蔵

プールの水面をつばめが翻る。爽やかな季節だ——。飛び込み選手の黒木峰子さんは、名古屋の中学校を卒業後、松蔭高校へ入学、馬淵かの子さんの師事を受けるようになった。「スポーツは小さい頃から何でもやりました。お転婆だったんです」。スポーツ万能のお父さんの影響が大いにある。小学校五年の終りに、それまでの競泳から飛び込みへ転身。遊びの積りだった。それが、今や、モントリオール五輪出場の準候補選手になるまで成長した。だが、悩みもある。「私は神経質なので、スランプも度々あります。そんなときは、まるで飛び込み板と喧嘩をしているみたいです。イメージを描いても全然うまく行かない、何のためにやっているのか……」。お茶やお花という《花嫁修業》をしている二人の妹をみても色々考える。しかし——。「でも、私から飛び込みをとると抜け殻みたいになってしまいますね」と快活に笑う。飛び込みの魅力——それは、飛び込んだ瞬間の水を切る爽快さだという。板の上に立った彼女の頭には、おそらく、飛び込み以外のことはないだろう。青い水面の白い水しぶきが美しい。

(松蔭高校プールにて)





この素晴らしいひとときの名デザイナー ドゥリーミィ・キタノ

良き神戸を彩る街、北野

老若を問わず異国情緒の満喫できる北野

異人館を散策された後はキタノで

ティータイムになさっては……

ランチ(A)	¥1,800	■ディナー	¥2,600
ランチ(B)	¥2,600	■フルコースディナー	¥4,300
		■ステーキディナー	¥5,600

WINE LIST	1B	1/2B
ボルドーワイン	¥3,600	¥1,900
ブルゴーニュワイン	¥3,600	¥2,200
ローズワイン	¥3,000	¥1,600

11:00A.M.~ミッドナイト

MENU

ウイスキー	¥450より	ビール	¥300
フランチー	¥800より	ジン&ウォッカ	¥400
カクテル	¥600より	リキュール	¥450
オードブル	¥600より		

※ コーヒー、紅茶もご用意いたしておりますお気軽にご利用下さい。

※ 1Fフロアでダンスをお楽しみいただけます。

11:00A.M.~ミッドナイト



※ ご予約・お問合せは | レストラン 黒川・山本まで。
| バー・クラブ 亀井まで。

年中無休・駐車場有

ナイトクラブ・レストラン
神 戸 **北野 クラブ**

神戸市生田区北野町1丁目64 TEL(078)231-2251

神戸 **レストラン ブランドゥ・ブラン**
神戸市生田区京町77-1 神楽ビル7F TEL(078)321-1455

レストラン ストックホルム
〒650-0044 神戸市生田区京町77-1 神楽ビル7F TEL(078)321-1455

インターセプトの名手

石田常雄

〈関学アメリカンフットボール部〉カメラ・米田定蔵

今年はアメリカ建国二〇〇年祭。そのせいもあるのかアメリカンフットボールが、このところヤングのあいだで爆発的な人気を呼んでいる。四月二十五日に行なわれた関学―京大戦では実に五千人を動員し、西宮球技場は熱気でムンムンしていた。ともかく関西学院大学アメリカンフットボール部といえば大学日本一の王座を三年間守り続け、今までにも数多くのヒーローを出してきた。その中で石田常雄君はディフェンスバックナンバーワンといわれている実力派。昨年の西宮ボウルでは最優秀選手に選ばれた。「中学部の時からタッチフットボールを始めているから今年で10年目ですわ。その間恵まれていたのかずっと王座を守ってきたので誇りもあるし、責任感もすごいですね。」と例のカッコイイジャージに身を包んで話す彼――背番号24がやけに大きくみえたが、それは責任の重さなのかもしれない。高校の時ハワイへ海外遠征に出かけ、本場アメリカ人との体力の差をひしと感じたとのこと。もっと設備がよくなり、学校からの補助も増えることが望ましいと結んだ。昭和二十九年生まれ、22歳。西宮市在住。

(関学大グラウンドにて)

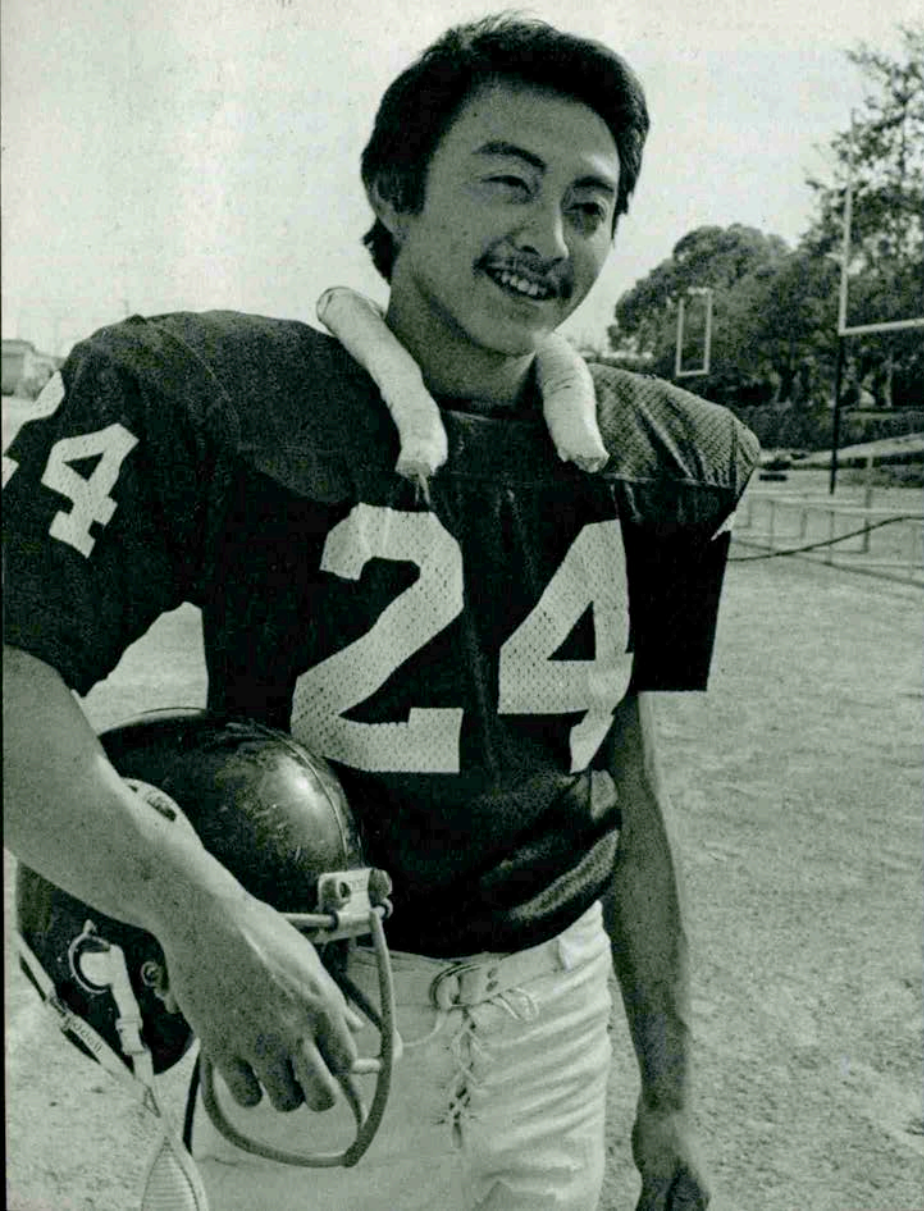

積立て貯蓄の決定版

虹の通帳

積立てコース

積立て貯蓄はくらしの土台づくり。一回一回の積立てが、くらしの土台となるたしかな財産をつくります。

虹の通帳・積立てコースは、高利回りで、この土台づくりをお手伝いします。

●たとえば

積立方法	積立額
毎月	5,000円
ボーナス時	6万円



5年後お受け取り予想額
111万5,600円
(積立て額90万円+利息21万5,600円)

- 表の計算は金銭信託5年以上(年8.13%予定配当率)と2年以上(年7.05%予定配当率)を組み合わせ、5年後にまとめて受け取る場合の繰扱いお受け取り予想額です。(後半2年間の積立て分については1,000円につき3円の解約手数料を差し引き済)
- 配当率の変更などにより計算が異なりますので、一応のメヤスとしてご覧ください。

積立て貯蓄は、れんがづくり。

おたすねください 新しい窓口を



住友信託銀行

もとまち 大丸西向い

☎078(32)1131(代)

★ある集い

兵庫県美術家同盟



創立三十周年を迎えた。

昭和二十一年八月、15人の青年画家が、自己の芸術探究と相互の友情を深めることを期して集った。戦後の美術家たちには絵具さえ不自由した時代であった。

美術を通じて文化国家建設に寄与すべく努力を傾注することを声明。——兵庫県美術家同盟の誕生である。

早速同年十一月に西灘小学校の一部を借りて同盟市民美術教室が発足、現在安定した活躍を続ける神戸市民美術教室の前身である。

以来、会員展、公募展をデパートを借りて開催してきたが、昭和二十九年頃からデパートの方針により、会場費の高騰のため展覧会は中断。同時に会員の中央指向が強くなり、地方での結束が薄く、有名無実化の状態に陥ったが、昭和四十年会員小品展を機に復活した。昭和四十五年十月に県立近代美術館がオープンし、四十六年五月以来毎春同美術館にて公募展を開催してきた。

各種美術家団体に所属する重要メンバーがこの同盟の会員となり、その数は百名を超える。会長も委員長もなく、相互に分担を果たし維持していくサロン同盟である。

(30頁参照)

女ですもの、オシャレが好きよ。

カットの冴えが光る小さな頭



ヘアデザイン/西野 明 カメラ/山口 清 モデル/松本真知子

beauty salon

blue akira

西野 明

rose akira

西野笑子

神戸市生田区北野町3丁目65ノ3
9:00am~6:00pm ☎221-9080

神戸市生田区三宮町 2 丁目 3 5
10:00am~6:00pm ☎331-4461

あきらでは、お客様のカットのご相談を受けております。お気軽にお申し付けください。毎月曜 第三月・火曜定休。ブルーあきらには駐車場あります。

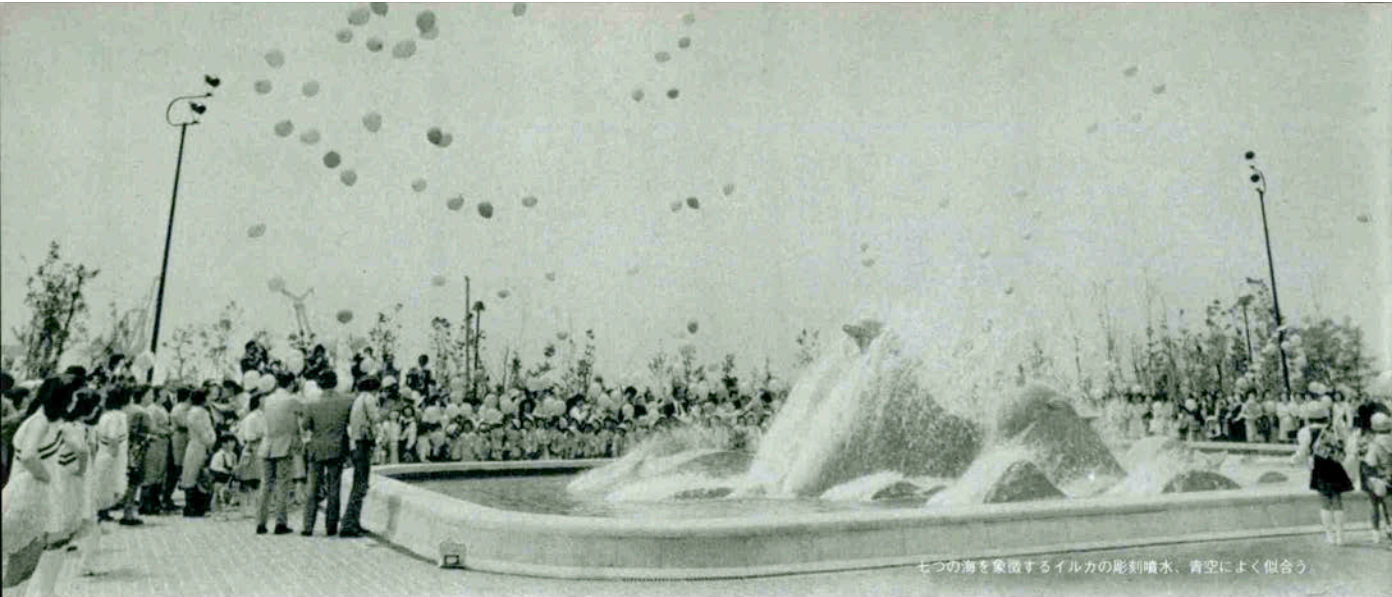

七つの海を象徴するイルカの彫刻噴水、青空によく似合う

●コウベスナップ

海に見える公園 ポートアイランド北公園 華やかにオープン

花と噴水と彫刻のある街づくりをすすめている神戸に5月8日また新しい市民の憩いの場ができた。海に築く21世紀の未来都市ポートアイランド、北公園がそれだ。海上にできた産業と生活の一致した都市づくりを進めているポートアイランド。街も海も背山も見える三位一体のこの北公園は、環境造形Qによる「イルカの彫刻噴水」も清々しく、未来に向かって躍動する神戸らしきにあふれている。



山の中の学校、神戸市立須磨小学校の児童たちが海見える公園へ



開園式、宮崎市長らによるテープカット

神戸の 中の 情景^⑥

文・和田 悟朗
絵・松本 宏

一本松

六甲山のふもとがなだらかに張り出した松林の丘。その台地の突端からは神戸の家並や港に出入する外国船の姿が眼下に見てとれたものだ。

その台地のほぼ中央にひととき高い岩の塔があった。根本の周囲はせいぜい二十米、高さは十米。崩れやすい老化した花崗岩で、頂上には松がいつぼんだけ取残されたように生えていた。垂直に近いその斜面はズルズルとすべって、ぼくにはとても登れそうになかったが、まれにその頂上の松の根に坐って、風に吹かれながら神戸をじっと見つめる人の姿がないではなかった。

この「一本松」は、いつのころから消えてしまったのだろうか。いまその位置を推定してみると、それは現在の神戸大学工学部の玄関付近に当るのではないか。

先日、石屋川河畔を通つてみると、ぼくの父が昭和のはじめに建て、ぼくも戦後しばらくまで住んでいた家が忽然と消失していた。平らになったその土地は、何かに生れ変わろうとしているようだ。

その家からは「一本松」がよく見えた。

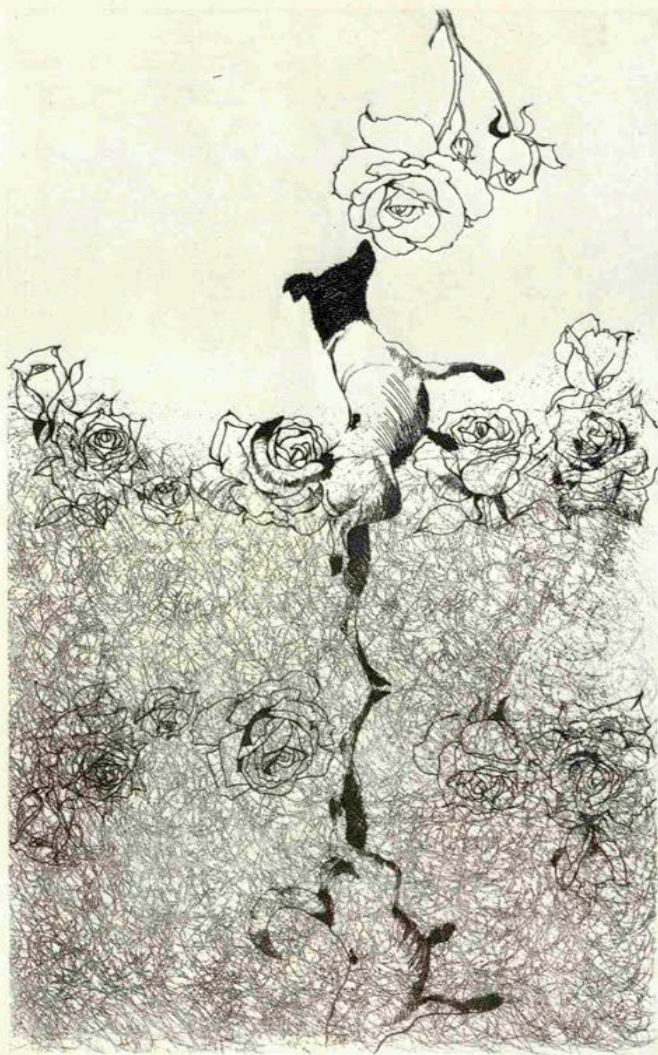

神戸のディテール

Detail of KOBE 〈36〉

石阪 春生 写真／杉尾友士郎

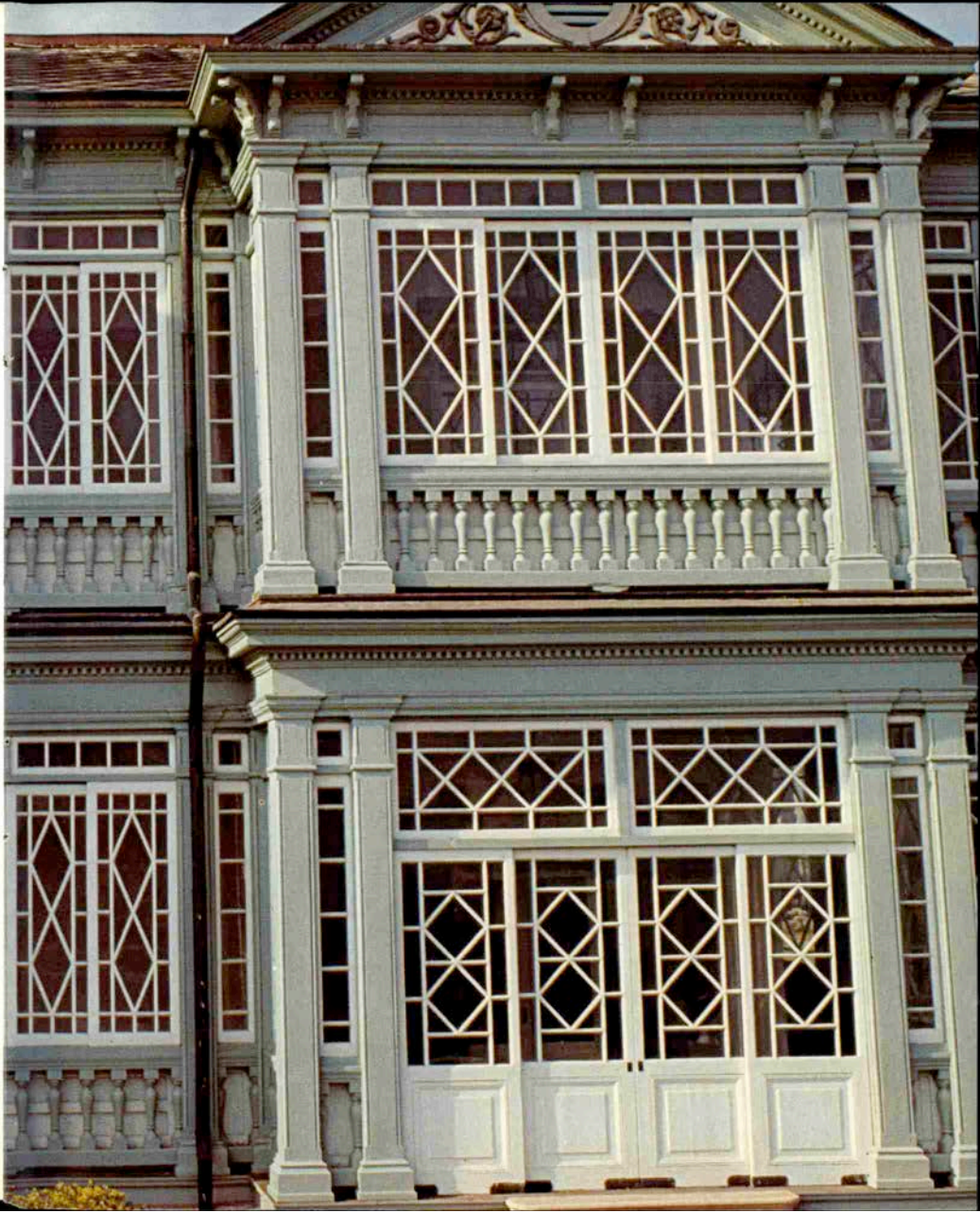



★父の日 — 6月20日

一番喜ばれる ネクタイを…

深い色合いの中で
ポイントを押さえたオシャレを。

ネクタイの

元町バザー

神戸元町1番街

TEL331-7031

東京 東急百貨店

渋谷本店／日本橋店

吉祥寺店



★父の日 — 感謝をこめて

良き時間

良き装い

軽快でスポーティな
ジャケットで一。

世界のオシャレをおとどける

ウ ネ

神戸元町1丁目 TEL 331-3112

東急百貨店 渋谷店・日本橋店
札幌店・吉祥寺店

やさしい南の白い風
わたしは6月生れ



— 6月の展示会のお知らせ —

南洋真珠

展示即売会

6月3日(木) ～ 7日(月)

午前10時 ～ 午後6時

—— 真珠*宝石 ——



金子真珠

御影サロン

神戸市東灘区住吉町堂ノ本1824 千658
電話 078(811)2819



6月 目次

これは神戸を愛する人々の雑誌です
あなたのくらしに楽しい夢をおくる
神戸を訪れる人にはやさしい道しるべ
これは神戸っ子の手帖です

表紙/小磯良平
セカンドカバー/中西 勝

神戸っ子 78 / 黒木鈴子 / 石田常雄

ある集い / 兵庫県美術家同盟

神戸の中の情景 / 文・和田信朗 / え・松本 宏

神戸のディテール (36) / 石阪春生 / カメラ・杉尾友士郎

わたしの意見 / 池田正春

随想 / 武田芳一 / 山川陽彦 / 永田良一郎

ある集い / その足あと / 兵庫県美術家同盟

れんさい随想 (6) / 原田の森の群像 / 久山 康

キャンベーン / ファッション都市神戸を考える (11)

住むのに最高の町 / 神戸

デ・クリット / J・メルオー / V・F・モロソロ / クリセル / ジャーメン

経済ポケットジャーナル

技術ジャーナル (108) / 諸岡博熙

新連載 / 胎動する見本市都市 (1)

特集 / 神戸海岸線物語 ① おおわたりに乗った七人の船人

奈良本辰也 / 荒尾親成 / 多田智満子 / 石阪春生

三宅 武 / 斉藤 智 / たかはしもう

対談 / 現代文学の潮流と現状

白川 渥 / 松原新一

「神戸文学賞・神戸女流文学賞」作品集

神戸酒祭り / 飲みも飲んだり一石六斗

文化講演会 / 我が愛する神戸を語る

話題のひろば

ファッションスポーツ

アンド&神戸 (6) / 淀川長治 / カメラ・小山 保

神戸の催し物 / 案内 (6月)

人間模様 (第5回) / 土井芳子 / 文・重森 守

神戸の集いから

動物園飼育日記 (119) / 亀井一成

神戸を福祉の町に (30) / 橋本 明

ファッションレポート

KFS ニュース

さあ・うたいましよう / 岡田 淳

ニューヨークからの便り (34) / 竹田洋太郎 / え・たかはしもう

定長立見席 (53) / 淀川長治

女性百景 (47) / 細川 薫 / え・浅野俊一

びつといん

神戸百店会だより

ポケットジャーナル

ひとり歩きのためのヨーロッパの美術館 (5)

花の都の印象派画家 (上) / 伊藤 誠

神戸っ子トラベルコーナー

連載小説 播州路 (最終回) / 福元早夫 / 絵・山本文彦

トピック&トーク

ボエム・ド・コウベ / 安水穂和 / カメラ・藤原保之

海船港 / 神戸海岸線物語

カメラ / 米田定蔵 / 藤原保之

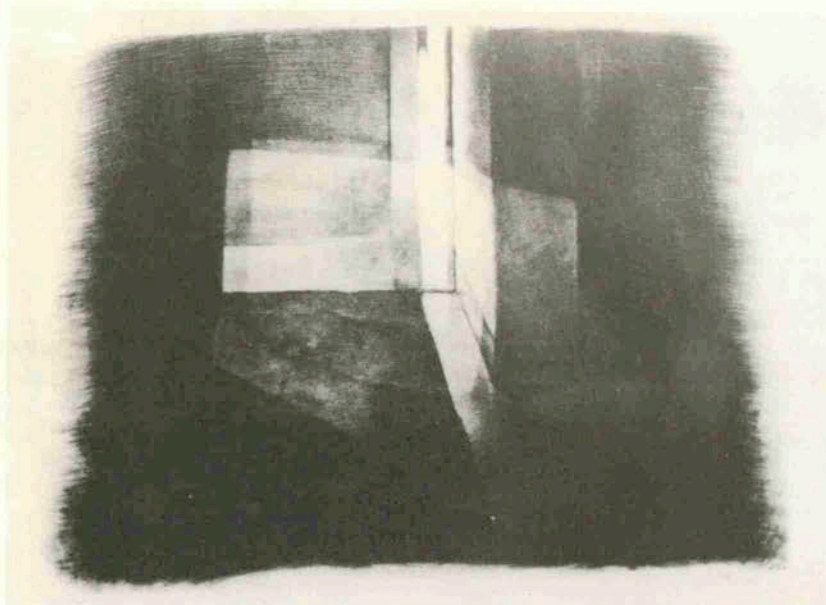

「明るみ」 斉藤 智

私たちの手で・私たちのマチを

神戸をファッション都市に
北野町をファッションの界隈に
異人館と坂道を私たちの手でまもう

さらにもっとゆたかな人間の住むマチに
そのためのワンステップとして小さな
ファッションの界隈を計画しました。

テナント業種構成

●募集業種

婦人服、子供服、帽子、靴、アクセサリ
レコード、インテリア小物、アンティーク
クラフト、生活用品、玩具、花屋、
ビューティサロン、スナック、ベーカリー
コーヒーショップ、パブ、レストラン

〈ローズガーデン〉の建築概要

- 建物名称 「ローズガーデン」
- 所在地 神戸市生田区山本通2-106
- 建築主 ローズガーデン有限会社
- 総合プロデューサー ㈱浜野商品研究所
- 設計監理 安藤忠雄建築研究所
- 施工 ㈱熊田工務店
- 用途 賃貸店舗、事務所
- 敷地面積 410.124 m²
- 建築面積 270.87m²(新築)
- 延床面積 933.11m²
- 建物構造 鉄筋コンクリート、一部鉄骨造
外壁レンガ貼、地上3階地下1階
- 建築確認番号 第1号(昭和51年4月14日)
- 賃貸区画数 25区画
- 一区画契約面積 約10m²~100m²
- 募集期間 昭和51年4月1日~12月31日
- 竣工予定 昭和52年1月中旬

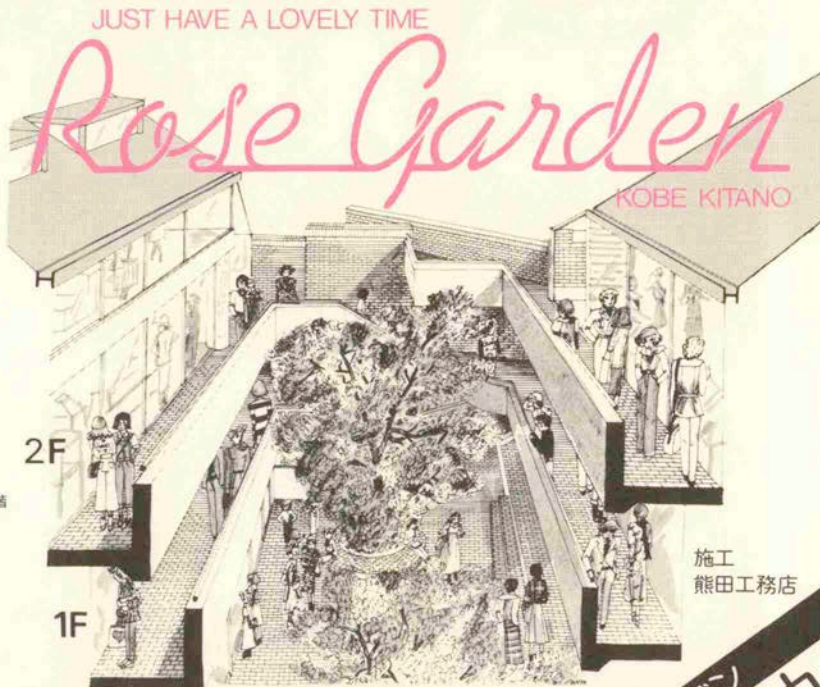

施工
熊田工務店

- 家賃 9,000円~12,000円(3.3m²)
- 保証金 700,000円~1,100,000円(3.3m²)
- その他 管理費等

申込み先

ローズガーデン有限会社

〒650 神戸市生田区山本通2丁目106 TEL 078(222)1140

ローズガーデン
テナント募集中

第一のコース 公園から海への自由型

「ヨーイ！」いっせいに並びました。

夏のおしゃれたち

いっくも早くあなたと一緒に

夏のまったただ中へ とびだしたい

ものばかりです。

さあ、 どのおしゃれを お供にして

公園から海へ スタートしましょうか。



FASHION PARK

神戸・三宮さんプラザ・センタープラザ3F

営業時間11:00~20:00

定休日／ 第3月曜日

さんちか 花時計 東遊園地



潮の香 汽笛 初夏の風

貿易センタービル



そしてヤマハ。

フラワーロードを散歩がてら……三宮の浜っ側に新名所誕生!

(6月5日[±] オープン!)

ヤマハ神戸センター ヤマハ家具ショップ



ご期待ください!

オープン記念セールと催し
オープンの6月5日から向こう1か月間は特別記念セールと、
楽しいついでに催しが目白押し。

豊かな暮らしのために……

ヤマハ家具ショップ ●ヤマハ家具 ●ヤマハホーム用品 ●ヤ
マハスポーツ用品

ヤマハ音楽教室 ●ヤマハ音楽教室 ●ヤマハエレクトーン
教室 ●ヤマハLM教室 ●多目的サロン ●貸練習室

ヤマハインフォメーション ●ヤマハリゾート ●ヤマハ友の会

お入りになりませんか?

生徒募集中です! ●ヤマハ音楽教室 ●ヤマハエレクトーン
教室 ●ヤマハLM教室

会員募集中です! ●ヤマハ友の会

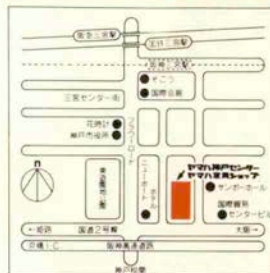

〒651 神戸市灘区浜辺通6丁目1番36号
TEL 神戸(078)232-1111(代表)

