

フレッシュ・タカラズカ

キュートなマスクにブルーのジーンズがよく似合う。

小学校六年生の時、初めて宝塚を観劇し、その時はやくも入団を決意したという。日本舞踊が得意で、三歳の時から花柳流を習い、名取名は花柳 東。初舞台は46年4月の「花は散る散る」。これからは「自分の個性を生かして歌もダンスも芝居も全部やりたいわ」と夢は大きい。最近フォークギターに凝っていると。本名福井真弓、通称マユミちゃん。一六三cm、長田区在住。

□ 桐生のぼる 〈星組〉

きりゆう

カメラ／藤原保之



□安里 梢^{あんり ことえ}〈星組〉

「お母さんが宝塚のファンなので入ったの。私の公演の時はいつでも見に来てくれるのよ」ととっても楽しそうな彼女の顔からは微笑がたえない。この十月には「アラベスク」と命ある限り^{なつ}の公演で九州、山陰地方を回った。初舞台は43年4月の「マイ・アイドル」。「純然たる二枚目よりもあくのある立役をやってみたいの。もちろん、与えられた役は何でもこなせるようになりたいわ」と意欲満々。本山駅近くの喫茶「マルス」によく行き、彼女のかわいい写真もはってあるそうだ。通称アンちゃん。一六五cm、灘区在住。



あさき
□麻樹こずえ 〈雪組〉

「小さい頃から宝塚へはよく来てたわ」とおっとりとした笑う彼女、今は見る方から見られる方へ変わった。「でも見る方が楽ね」といいながら、今の生活にとっても満足しているという。初舞台は42年4月の「世界はひとつ」。

この十一月から十二月二日まで「たけくらべ」と「ラブ・ラバー」に出演中。中学時代からバレエを習ってたというだけあってダンスが得意。「一度かつらをかぶってイキな日本ものをやる」のが夢。元町四丁目に住んでいるのでショッピングが趣味だそうです。通称コズエちゃん。一六五cm、生田区在住。



りゅう
龍

えつよ
悦代

〈星組〉

「きれいに撮ってよ」と大きな声で笑った。大へん明朗快活なツカジェンヌだ。

ダンスが好きで好きで、親の反対を押しきって入団した。三年前「星の牧場」のアゲジオ役で舞踊賞を獲得したというだけあって、踊っている時が一番楽しそう。初舞台は41年4月の「日本の四季」。「ウエストサイド物語」のようなミュージカルにあこがれる」という。ドライブが好きで、休みの日には両親を乗せて遠出もする。通称ヨシエちゃん、エッさん。一六六cm、生田区在住。



□ 藤城 潤 ふじしろ じゅん
〈月組〉

スラッと背が高く、男性的？なので「お父さん役」が多いという。入団5年めで初舞台は44年4月の「シルクロード」。十一月末から二十日間の予定で東南アジア公演が待っている。「初めての海外公演なので今からとっても楽しみなの」といいながら胸はワクワク、ドキドキ。信条は「役者に徹すること」。尊敬する人は宝塚出身の山岡久乃さん。通称ジュンコ。一六七cm、東灘区在住。



たなかしゅう
鷹匠

めぐみ

恵さん 〈花組・研三〉

ダークなオレンジのパンタロンツープースに、伸びやかな1m六八cmの肢体をつつんだ彼女は、六甲の石屋川畔で育った神戸っ子。鷹匠中から武庫川高校を終えて、両親の反対を押して受けた宝塚に見事パス。四五年初舞台。たまだいま歌える男役をめざしての花組研三生である。

「海と山のある街で育ったせいか、のんびりといやなことなんかなんにもないわ。今は何でも吸収するときだけど、カンツォーネなんか歌いたい」とパンチもきいてるフレッシュジュエンスだ。通称メグ、灘区在住。



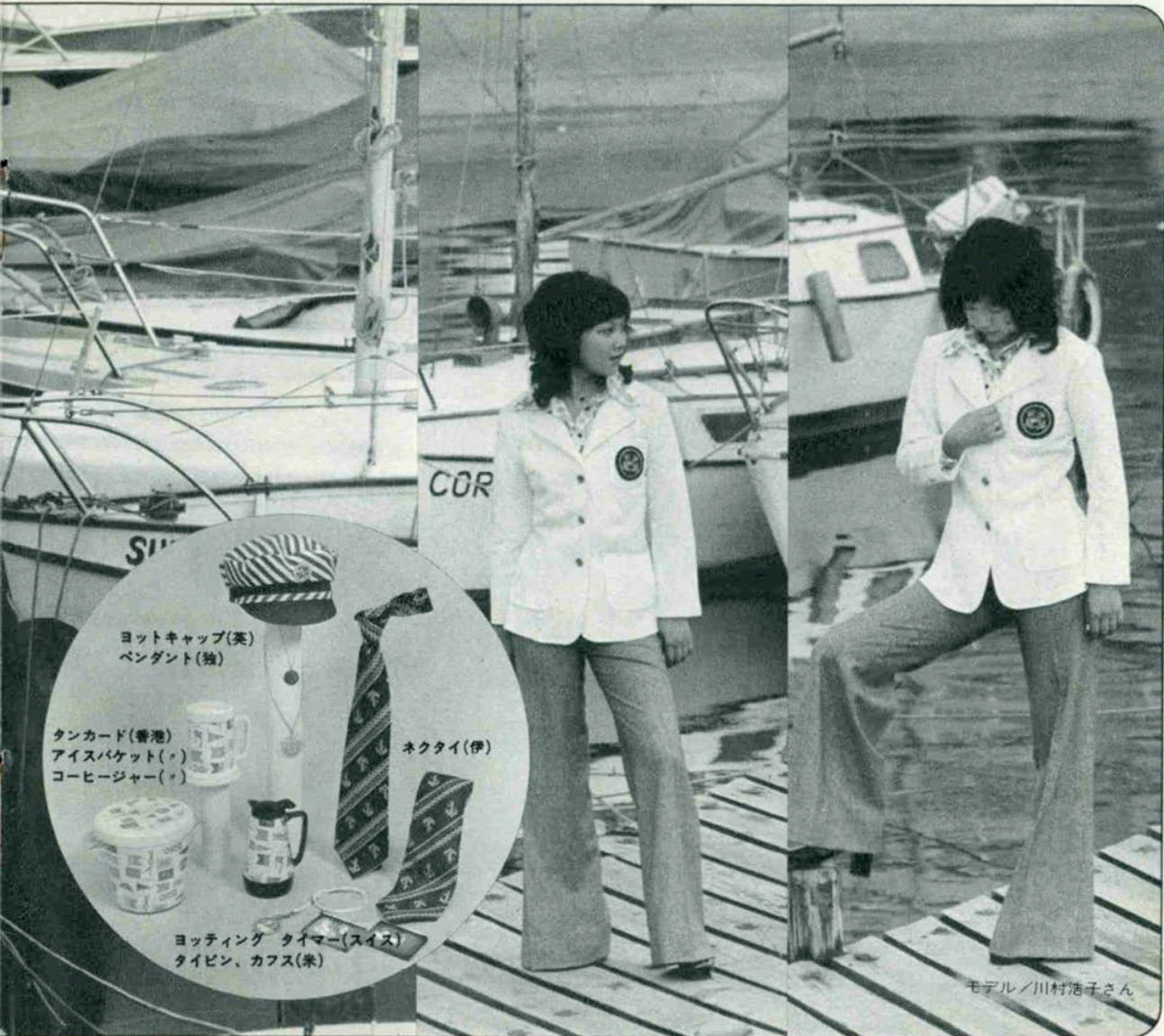

ヨットキャップ(英)
ペンダント(独)

タンカード(香港)
アイスバケット(+)
コーヒージャージャー(+)

ネクタイ(伊)

ヨットینگ タイマー(スイス)
タイピン、カフス(米)

モデルノ川村浩子さん

遠い日の海

LADIES



Marine Boutique

CHASSE

Kobe International Hotel Shopping Arcade
(078) 251-8161 Ext. 331
Kyoto Marubutsu Department Store 2F.
(075) 361-1111 Ext. 338
Nagoya Meitetsu Department Store 6F.
(052) 571-1111 Ext. 4405



トランスグローバル

本社★神戸 (221) 2603

営業所★東京・名古屋



MEN'S APPAREL

San Sakae

MOTOMACHI-2

TEL 331-5121



Ladies

San Sakae

MOTOMACHI-1

TEL 331-7885

頬すりよせたくなるあなた
乾草匂うようなレディになろう



モデル / 福田メグ

神戸
★
レディスサウナ

神戸市生田区下山手通2-29
神戸サウナビル2F
TEL. 078・391・2495

AM. 10:00 ~ AM. 3:00 受け付けは
AM. 2:00まで

和田式美容教室

毎週木曜日

AM. 10:00 ~ 11:00 ——— 1部

AM. 11:00 ~ 12:00 ——— 2部

研究開始費 1000円

研 究 費 20000円(約3ヶ月分)

詳しくはレディスサウナフロント
へお問合せ下さい

サウナコース ￥800

マッサーン ￥1,300

全身オイルマッサージ ￥3,000

葉 草 美 顔 ￥2,500

全身パラフィンパック ￥2,500

(メンバーズ制もあります)

新神戸駅

市民
病院

ナイトクラブ
レストラン

北野 クラブ

神戸市生田区北野町 1-64 ☎231-2251

加納町 3

三宮駅

センター街

そごう

国際
会館

フレンチレストラン

ブランドッブランド

神戸市生田区京町77-1 神栄ビル
☎ 321-1455

オリエンタル
ホテル

レストラン ストックホルム
 東京都港区六本木6-11-9 スウェーデンセンター Phone 403-9046



ステーキハウス

和んが亭

神戸市生田区下山手通 2 丁目
トアロード TEL 331-7168

■とろけるようなお肉の味は最高です

〈コウベファッションフェア'73〉の帰りにれんが亭へ立ち寄ったおふたり。緊張したファッションショーも無事終えてホッと一息。口にするワインの舌ざわりもヒンヤリと、肉のおいしさは格別です。「とってもおいしいですわねえ。口の中でとろけるようです」ふたりともスッカリれんが亭の味のトリコになったようで、とってもゴキゲンな様子でした。

ファッション
モデルの
味訪問〈1〉

村上 和子さん (左)
田中 裕子さん (右)

〈加茂みやじファッショングループ〉



本場仕込のイタリア料理



ベルゲン

生田区中山手通2丁目33-4 ニューイクタビル2F
TEL (078) 391-5830 毎水曜休(祭日以外)

■イタリアで食べるよりおいしいと評判

食通の人が本場で食べるよりおいしいと推薦するベルゲンへ来たみやさん。ヨーロッパ暮らしの永かった彼女も「こじんまりとまとまって、静かな雰囲気のあるお店を探してたんです。今度はお友達をさそって来たいワ」と、本場仕込みの味に魅了された様子。

パスター料理 400円～550円、ピッツア 450円
サラダ 350円、仔牛料理 800円～1000円
AM10:30～PM2:30 PM4:30～PM10:00

ファッション
モデルの
味訪問<2>

松本 みやさん

〈加茂みやじファッショングループ〉



レストラン & バー



生田区栄町通2丁目14(加地ビル3F)
(元町本通2丁目西角50米南) ☎391-5700

■選りすぐった各国西洋料理の味わえる店

このたびオープンしたコルドンブルーを訪れた永井玲子さん。当店の自慢は20年の経験をもつ料理長が腕によりをかけた各国の西洋料理がお手頃な値段で味わえることでのマネージャーの話にうなずきながら、フォンデュを楽しんでいました。

フォンデュ(2人前) 3000円 料理長による各国サービス料理(5~8種) 450~500円 各種宴会・パーティにも最適。また、バーカウンターも利用できる。ビール 250円 G&G or OLD 250円 ランチタイム 11:00AM~2:30PM ティータイム 2:30~5:00PM ディナータイム 5:00~11:00PM (日祭日は9:00まで)

ファッション
モデルの
味訪問<3>

永井 玲子さん

<加茂みやじファッショングループ>

Mr. Kent came to Kobe

流行に左右されない
本来のオシャレ
それが Kent です
シックな
スコッチ風の店舗
それがフナキヤです

Kent shop

フナキヤ

元町本通3丁目 TEL(321)0356



本格派が好む 格調高い紳士シャツ

秋は男のオシャレが
ひとときわ映えるとき
本格的な装いに欠かせない
大和屋のオリジナルシャツ

紳士シャツ

大和屋シャツ

センター街店 (331) 6 9 5 6
国際会館店 (251) 0 2 2 0





■初夏に旅出つロマンのキャンベラ号夢の船旅

神戸っ子⁷⁵地中海クルーズ募集!

船キチの神戸っ子編集部が、アイデアをこらした地中海キャンベラ号の船旅と南欧・パリの旅。

今、ヨーロッパでは地中海の船旅に人気集中。ぜひぜひご参加下さい。楽しい船旅をご一緒に……。

1975年

●エスコート……本誌／小泉美喜子

6月25日～7月13日 ¥520,000 定員15名

キャンベラ号の船室2人部屋シャワー付(船室により価格変化あり)

募集締切は、本年12月25日迄 早急にお申込み下さい。

日数	日	付	場	所	時間	フライトNo.	
1	6月25日	土	大	阪	発	18:30 (19:25)	J L 124 P. M. 5時集合
			東	京	発	21:45	A F 273 (エールフランス)
2	6月26日	日	パ	リ	着	06:30 (13:10)	A F 527
			バル	セ	ロナ	着	14:40
3	6月27日	月					キャンベラ号乗船
4	6月28日	火	ナ	ポ	リ		＜船旅は9日間＞
5	6月29日	水	エ	ル	バ		
6	6月30日	木	カンヌ	・	ニース		
7	7月1日	金					
8	7月2日	土	マ	ラ	ガ		
9	7月3日	日	美しい	ジブラルタル	海峡を通過		
10	7月4日	月	ビー	ゴ			キャンベラ号下船
11	7月5日	火	オ	ポルト	発	12:20	T P 105
			リス	ボン	着	13:00	
12	7月6日	水	リス	ボン	発	10:20	I B 078
13	7月7日	木	リス	ボン	発	10:20	
			マ	ドリッド	着	11:20	
14	7月8日	金	マ	ドリッド	・	トレド	
15	7月9日	土	マ	ドリッド	発	07:40	A F 510
			パ	リ	着	09:40	
16	7月10日	日	パ	リ	リ		
17	7月11日	月	パ	リ	リ		
18	7月12日	火	パ	リ	発	16:30	A F 274 (エールフランス)
19	7月13日	水	東	京	着	18:20 (20:40)	J L 129
			大	阪	着	21:35	

キャンベラ号下船

●お申込み・お問合せは

月刊神戸っ子編集部

神戸市生田区東町113の1

大神ビル8F ☎331-2246

担当 小泉美喜子 迄

ドッドウェル トラベル サービス

神戸市葺合区磯上通8-9-6

〒651 (神戸明治生命ビル)

電話 神戸 (251) 0021 番(大代表)

大阪市西区靱1丁目102

〒550 (辰巳ビル1階)

電話 大阪 (443) 8721 番

はっぴい結婚式はオリエンタルホテルで



★ご披露宴 3,000円より

オリエンタルホテル

TEL. 331-8111

六甲オリエンタルホテル

TEL. 891-0333

風がつめたいときこそ……

ビーフフォンデュ鍋



ビーフステーキの店

HOOK
フック 東店

午前11時～午後9時30分まで
日曜・祝祭日は午後4時～9時30分
神戸市生田区栄町1-5-3
TEL (078) 321-3207～8

秋の一刻、卓を囲み鍋をつつく 佳き日
御宴会、御商談、お二人の語らいに御利用下さい。

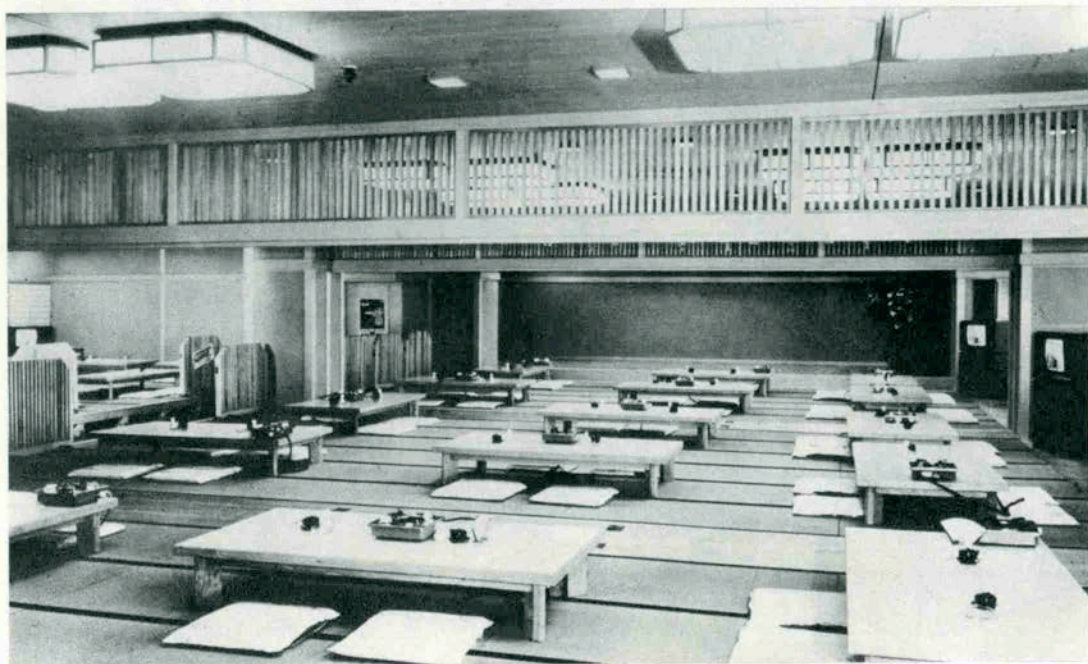

サンセブン ☆ 六甲広間 (和食・宴会)

6階

セルフクッキングコーナー (鉄板焼、焼そば、お好焼)

タイガーラウンジ (洋酒、日本酒)

六甲広間 (和食、宴会)

7階

クリエイティブプラザ (いろいろなイベントが楽しめる広場)

ベルトシュトラッセ (喫茶とスナックの広場)

アートバック (踊って歌ってサマー形式のゴージャスなコーナー)

ゲームコーナー (ナウなゲームで遊ぼう)



PHONE 331-1021~7

A.M.11:00~P.M.11:00

阪急三宮駅



今一度、貴方にかえる
生き生きと美しい
若い日の身体に

熱生酵素

●日本の風土のみが育て、また植物、薬草、穀物などの発酵性と、深山の清水を含む、清浄な土地で培養され、また、発熱性酵素を結集させ一切、火力を用いることなく、60～70度の熱を発する自然が生んだ力強い生命力あふれる生きた熱です。

★「大変いい気分で、とても美人になったような気がします。身体全体の肌と健康にいいですね」

中島嘉子さん<デザイナー>

★「15分～20分熱生酵素に入ってからお風呂に入ると短時間で健康調整できるのでとてもいい」

中村正夫さん<サラリーマン>

やわらかい酵素の熱が
気持ち良く貴方を包む

●どなた様でもお気軽にお越し下さい

上品なふんいきの 男子コース 1F
女子コース 2F ¥1,000

★各自タオル・バスタオル・パンツなどをご持参下さい。

営業時間 正午より午後7時迄 ☎321-6169

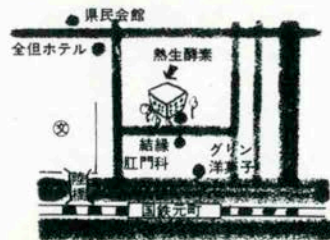

ちょっと京風料理をというとき ちょっとおふくろの味をというとき ちょっと変わった接待をというとき

生田筋お茶漬のふる里へ

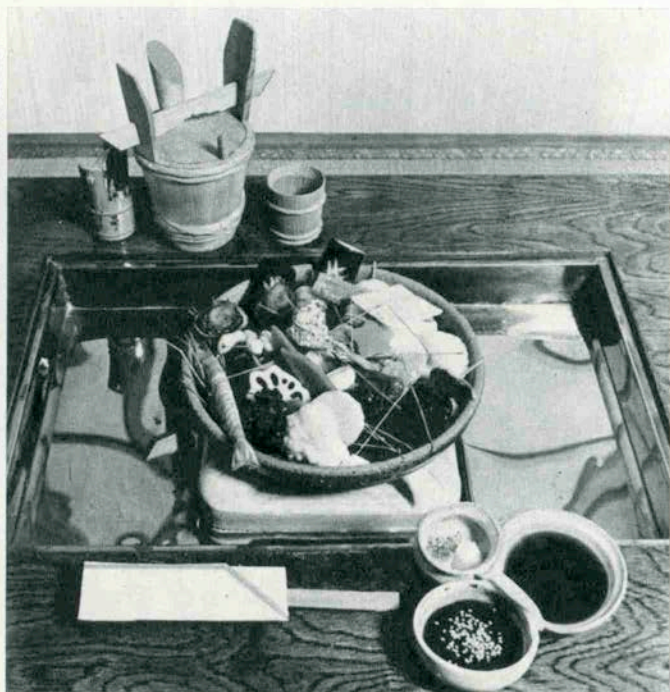

10月中旬より写真上の野立焼き
(1,500円) を始めております。

カウンターお食事処
悟味西姉妹店

ふる里

神戸三宮生田筋(生田神社前)
TEL 331-5535
営業時間 PM5:00~PM12:00

※二階に小座敷(予約席)も用意致しております

KOBE

名品銘店^{〔9〕}

オートクチュール エスターニュートン



トア・ロードのエスターニュートン

ワインローズの花のツーピースにパールのネックレス、ベージュ色のベレーを粋にかぶったエスターニュートンふくさんは、昭和七年にこのトア・ロードにお店をかまえた女主人。ステイヤングを地いくマダムだが、お年は七十年代。つい「おばあちゃん」なんていおうものなら、全然知らん顔。彼女(失礼)のおしゃれなお元氣な姿を見かけないと寂しくなるのは私ばかりではないでしょう。

「病気がちだった私に主人(故ニュートン氏輸入服地商)がすすめてくれて、今の東京銀行の上に店を開きましてね。その頃のトア・ロードは、モロゾフ、カリムなど白系露人の洋菓子や洋服店、トルコ人のスマートショップ、中国人の洋服店などいろいろ国際色豊かでした。車が通らなくて静かな情緒のある散歩道で、特種なコルセットやハイヒールを売っていたりするので東京はじめ全国的なお客さまでしたよ」というお話をうかがうと、何としても車をとめてしまいたいと思う今日この頃のトア・ロードです。

戦前は、デザイナーも職場もすべて男性ばかりで、お得意の舶来布地でのオーダーばかり。ここで修業して独立して行った神戸の服飾店やデザイナーも数多く活躍中とか。戦後、亡くなられたニュートン氏の後を受けついで奥川さんが朝日会館と、大阪阪神のPOLOを出店、現在は大阪阪神もエスターニュートンとしてひきつがれています。今も、二十数年職場にいらるという中国人の孫さんなどが、着やすく着くずれしない仕立てにあたり、いち早く、いい素材を仕入れるファッショニスタ性は、昔からの伝統で三代にわたるお客さまから、今や、四代目になろうとしているそうで、今に生きるオートクチュールとしては、日本の中でも草分け的存在といえるでしょう。

「以前から布地も、柄も、ヨーロッパの筋の通った信用あるブランドものを中心に集めていますので、うちが仕入れて、二、三年後に間屋が買入れるという感じなので布地のパイオニアですね。面白いのは、いい素材なら、カシミアや、タートンチェック、

シルクシャンタンなど紳士服の素材までよく生かして使いました。神戸の風土は、海と山に囲まれた明るい街なので、色をカラフルにまとめる人が多いですよ。パリへ行くときで、ニース・カンヌへ行くときカラフルなのに似ていますね。地中海風なんです。流行には敏感で、形や衿なんかとり入れるのは早いけど、バッグや靴などをさがしてトータルにしたらでないと着ませんね。この洋服にスカートはどうセットするか一晩考えたわなんていうお客さまがあるので、こちらも売りすらいけれど、商いのやりがいがあるんです」と語る畠田さんは、若いがチーフとしてニュートンらしさを創るのに懸命だ。

若いニュートンファンのために、ブレタものを欧州各地から集めてタイクツしない品揃えをしたいという。例えばイタリアのガルツィン(オートクチュール)や、ヴァレンチノなど手をつくった稀少価値のブレタポルテを扱いたいそう。花が咲いたような舶来布地の数々、レオナルファッショやジャンパツの新作、アクセサリー、バッグ、セーター、スカーフ、そしてアンダーウェアまで、いろいろディスプレイされる店内は、ハイカラの伝統が生活にまでにじんでいるようなさりげなさを感ずるのです。

ハイカラの伝統息づく
エスターニコートマンの逸品



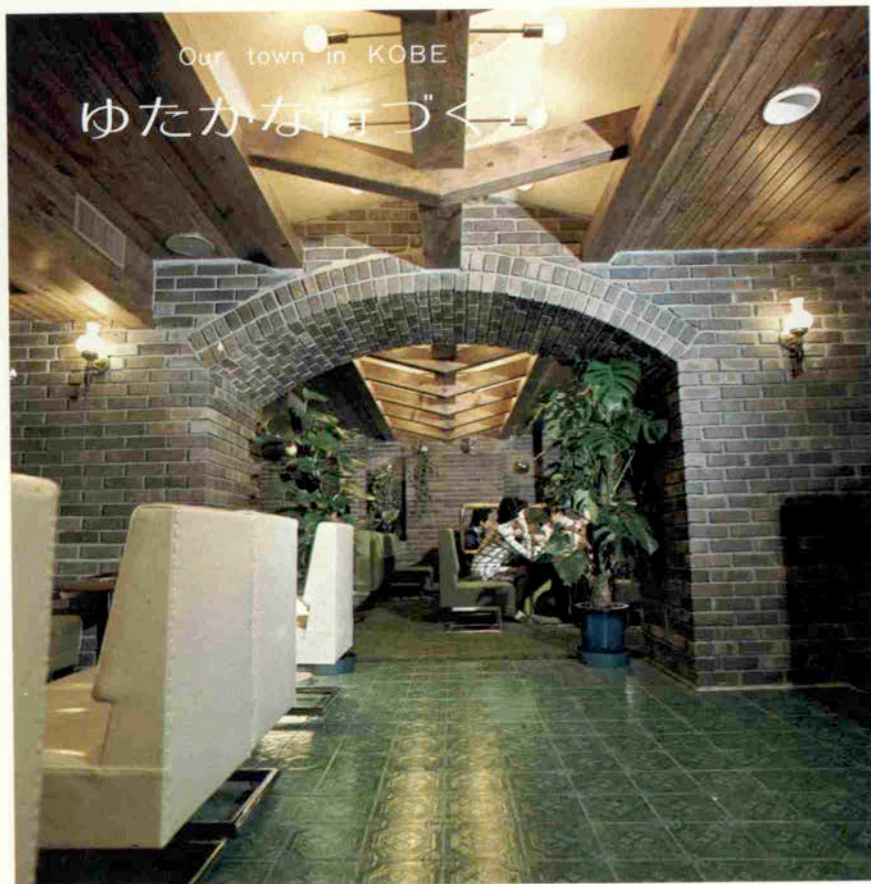

TEA SALON

サン・ジェルマン

神戸市生田区中町通1-14 甲南第一ビル地下
TEL(078)341-5777

A.M.8:00~P.M.9:00 第2日曜休み

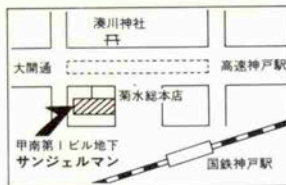

喫茶店の利用目的が多種多様である事は今日では当然であるが、そのためのプラスαにあまりにもたよる事は危険でもある。むしろ原点にもどって、コーヒーの味から考えなおしていくべきだと思う。

そこに新しいインテリアのテーマが展開しデザインポリシーの決定につながる。

□ 総合インテリア
建築設計施工・店舗改造

KOBE
NIKKEN

株式会社

神戸日建

神戸市葺合区御幸通3丁目1
PHONE(078)251-3525(代)

ファッションKOBÉをめざして



ストリーマネジャー
近森 一代



OPEN!



たのしさを売る店

欧州室内装飾品

美術工芸品

舶来特選雑貨

プレミアギフト

室内装飾設計施工

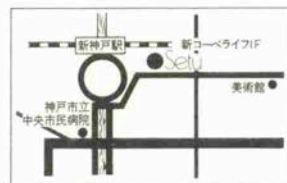

Setu

インテリア ショップ・セツ

神戸市葺合区熊内町5-58 新コーベライフ 1F

Tel.神戸(078)242-1080

霜月 ミニタウン KOBE

街のおしゃべりにも耳を
傾けず 自由気ままに生
きるのが好き。
どうして? と不思議に思
う程 青い秋空とピーン
とはりつめた冷気が快い。
なんだかとても幸せ。

世界の服地

シンワ

秋冬のおしゃべりの研究はもうお済みですか? 世界の服地が集ったシンワへ行くとイメージがどんどん広がりますよ。センター街店 ☎(331)一三〇六
さんちか店 ☎(331)一五五四



枯葉色に着がえはじめた木々、街中どこを見ても美しいと感じる秋。絵心のある方もない方も、描いてみませんか? 末積には画材からオリジナルな額縁までそろっています。
アートエース ☎(331)一三〇六

画材・額縁

末積製額



舶来ブティック レディ・バード

レディバードはてんと虫
その名にふさわしいチャー
ミングな商品でいっぱい。
元町一番街の西端、白いレ
ンガのお店です ☎(331)ハセ



珈琲処

燈

インテリアも馬に關係あるものばかりを集めたユニークな喫茶店お店の人とすぐ友だちになれるのも魅力です。

〒241-0108
蕨合区坂口通七の二



六甲のふもと、昼はコーヒーで語らい、夜はドリンクで憩いの一刻を楽しめるNOWなお店。阪急六甲山側 ☎(821)一四三六



TEA & SNACK ドン・ファン

御食事処

楽 珍

店内は奥行があり、テーブル数の多いお店。インテリアも日本調にまとめられ、落ち着いた食事ができる。ご家族そろつてのお食事、宴会にもどうぞ。生田区北長狭通一丁目二十番地 三宮生田筋東側 ☎(331)一〇三三

