

神戸のうまいもとドリンクینگ

★日本料理

- 異な二寿司 青 辰
神戸市生田区元町通3-184
TEL 331-3435
- 高崎名代うどん あ こ や 亭
神戸市生田区旗塚通7-5 TEL 231-6300
1フロア店 TEL 391-2538
- 和 食 く れ な い
宮生田新道浜側中央
KCBビル2F TEL 331-0494
- かつぱう 花 く ま
神戸市生田区花陽町45
TEL 341-0240
- 鍋ものふんずが 悟 味 西
神戸市生田区北長狭通1の20 TEL 331-3848
三宮さんちのタワン TEL 391-5319
- 新島名代うどん ふ る 里
神戸市生田区北長狭通2の1
TEL 331-5535
- た こ 焼 た ち ば な
宮生田新道1-10 TEL 331-0572
- 和 風 料 理 楽 樹
神戸市生田区下山手通3丁目41
1フロア店西脇浜路交差点 TEL 391-8849
- 料 亭 大 し ま
生田区元町通6丁目39の6
TEL 221-1360・1945
- 和 司 ミ ハ ラ
神戸市生田区元町通1丁目12
TEL 391-3155

★西洋料理

- レストラン ア ポ ロ ン
神戸市生田区八幡通5丁目6
TEL 251-3231
- レストラン 轟 皮〈あらかわ〉
神戸市生田区中山手2-9
TEL 221-8547・231-3315
- GALLERY 3 STRAIGHT 三 門
神戸市生田区中山手通1丁目98・99
YMCA西側ビル TEL 331-5817
- レストラン ル カ ・ カ ル ト ン
生田区北野町3-67-2
TEL 241-4321-4
- ステーキハウス れ ん が 亭
神戸市生田区下山手通2丁目34
TEL 331-7168

- レストラン 男 爵
神戸市生田区中山手1-18
山手第一ビル1F TEL 241-0778
- maison de la mode 花 屋 敷
三宮フラワーロード市役所前
TEL 251-2109
- 鉄板グリル き ゃ ん ど る
神戸市生田区北長狭通2-22
TEL 331-1183
- レストラン キングスアームス
神戸市生田区磯辺通4-61
TEL 221-3774
- 居酒屋 風 井 戸 の ある 家
生田新道新世紀南
TEL 331-5664
- レストラン ム ー ン ラ イ ト
三宮・生田新道
TEL 331-9554
- 串かつ店 和 蘭 屋
三宮相互タワシビル1F
TEL 321-0230
- ワイルド鉄板焼 月
神戸市生田区北長狭通1-24
生田神社前 TEL 331-6509
- BARBECUE 六 段
生田区元町通3丁目
TEL 331-2108
- イタリア料理 ドンナロイヤ
神戸市生田区明石町32
明海ビル地階 TEL 331-7158
- レストラン ハ イ ウ ェ イ
神戸市生田区下山手2-20
TEL 331-7622
- ピ ヌ ヌ パウチ ピ ノ ッ キ オ
神戸市生田区中山手2-101
TEL 331-3545
- レストラン フ ッ ク 東 店
神戸市生田区栄町1-5-3
TEL 321-3207
- ステーキレストラン 那 寿
三宮トアロード
TEL 391-1873
- レストラン ミリオナークラブ
生田区山本通2丁目50の2
レストラン 231-9393-5
メンバーズ 221-1162

- メキシコ料理 ティファナーナ
神戸市生田区中山手通1丁目4ノ12 パールコーポラスビル1F
TEL 242-0043
- ★喫茶
フォーエヴァー ロ ー ス ト シ テ イ
神戸市生田区三宮町3丁目22
TEL 331-3770
- 宮 水 の に し む ら 珈 琲 店
中山手通・神戸市生田区中山手通1丁目70
TEL 221-1872・231-9524
センター街店・神戸市生田区三宮町2丁目35
TEL 391-0669
- modern Jazz & Coffee さ り げ な く
生田区北長狭2-22 TEL 331-9762
- 喫茶・レストラン バ ロ ン
神戸三宮サンパサ地下 TEL 391-1758
トアロード店 TEL 391-1210
- 珈 琲 場 モ ー ツ ア ル ト
神戸市生田区山本通2丁目98 グランドマンション1F
TEL 241-3961
- ★club
く れ ぶ 阿 以 子
神戸市生田区中山手2丁目89
TEL 331-6089
- く れ ぶ 飛 鳥
神戸市生田区中山手1丁目117
TEL 331-7627
- エドワーズ倶楽部
神戸市生田区北長狭通1丁目28
ホワイテロースビル5・6F 生田新道 TEL 391-3300
- く れ ぶ 小 万
神戸市生田区東門筋中島ビル3F
TEL 391-0638・4386
- く れ ぶ さ ち
神戸市生田区中山手通2丁目75
TEL 331-7120
- スナック 佐 久 間
神戸市生田区東門筋1ウエストビル3F
TEL 321-2226
- グ ラ ヴ 千
神戸市生田区中山手通り2丁目93 東洋ビル2F
TEL 391-1077
- 洋 酒 肆 仏 蘭 西 屋
三宮生田新道相互タワシビル1F
TEL 321-0230

- club な ぎ さ
神戸市生田区北長狭通2丁目1 TEL 331-8626
- club 蔭〈ふ き〉
神戸市生田区下山手通2丁目 TEL 391-1515
- く れ ぶ ー げ ん
宮生田新道浜側中央KCBビル5F
TEL 331-8593
- club Moon Light
BAR TEL 331-0886・391-2696
Club TEL 331-0157
- ク ラ ブ る ふ ら ん
神戸市生田区北長狭通1丁目53 TEL 331-2854
- ア ラ ブ 佐 久 間
神戸市生田区下山手通1丁目6 セウスタウンビル3F
TEL 321-2226-7
- ★STAND & SNACK
メ タ ン ド 英 国 屋
生田区下山手通2-6 相互タワシビル
TEL 331-1100・331-6600
- ス ナ ッ ク エ ル ソ タ ノ
神戸市生田区下山手通 TEL 331-6620
- ス タ ン ド グ ラ ム ー ル
生田新道浜側中央 TEL 331-4637
- SNACK MATSUMOTO
神戸市生田区中山手通1丁目32ノ3
曾根ビル1F TEL 241-5470
- night house リ チャ ー ド
神戸市生田区中山手通1丁目9
小茅マンション1F TEL 241-3041
- ス タ ン ド さ り げ な く
生田区下山手通2丁目31
生田新道西脇浜路交差点 TEL 331-3714
- 洋酒ハウス 雑 貨 屋
神戸市生田区下山手通2丁目
PHONE 078-321-0860
- スナック ビ ジ ー ビ ー
神戸市生田区中山手2丁目11
TEL 391-4582
- 居酒屋 ボ ル ド ー
生田新道浜側中央KCBビル1F
TEL 331-3575
- スナック シ ー ザ ー
生田神社西門伊藤ビル地下
TEL 331-1429

- 洋酒の店 キ ャ ン テ イ
神戸市生田区北長狭通2丁目3
TEL 391-3060・391-3010
- スープとパン店 キ ャ ン テ イ 北 店
神戸市生田区下山手通3丁目8-9 TEL 331-3661
- DRINK SNACK スネカジリっ子
神戸市生田区下山手通2丁目
水見ビル1F TEL 391-8708
- Stand&Snack サ ン ト ノ ー レ
生田区下山手通2丁目トアロード
TEL 391-3822
- 蕎 麦 店 で っ さ ん
神戸市生田区北長狭通1丁目258
三宮阪福山入る TEL 331-6778
- STAND ア ト ラ ス
生田区中山手通1丁目95
TEL 331-5433
- STAND F A N F A N
神戸市生田区下山手通2丁目29
TEL 391-1410
- ス ナ ッ ク G A S T R O
神戸市生田区中山手通3-20
トアロード TEL 231-0723
- ス タ ン ド クラブ・ガーデニア
神戸市生田区中山手通1丁目115
東門筋中島ビル2F TEL 391-3329
- SNACK 山 の 手
神戸市生田区中山手通1丁目
ソノビル1F TEL 221-3637
- 洋酒の店 娑 (SARA) 羅
生田区中山手1丁目91
TEL 391-1647
- スナック ダ ン デ イ
神戸市生田区・商業会館西脇上ル
天野ビル2F TEL 331-6450
- SNACK マ ゼ ラ ン
神戸市生田区加納町4丁目1
TEL 391-2366
- snack MORE MORE
神戸市生田区中山手通1丁目107
TEL 391-4162
- スナック 山 荘
神戸市生田区北長狭通1丁目22
TEL 391-5823
- SNACK&DRINK ガ ス ラ イ ト
神戸市生田区明海ビル3丁目番地61
TEL 241-7724

★KOBÉ PLAY GUIDE MAP★

神戸のうまいもん＆ドリンキング

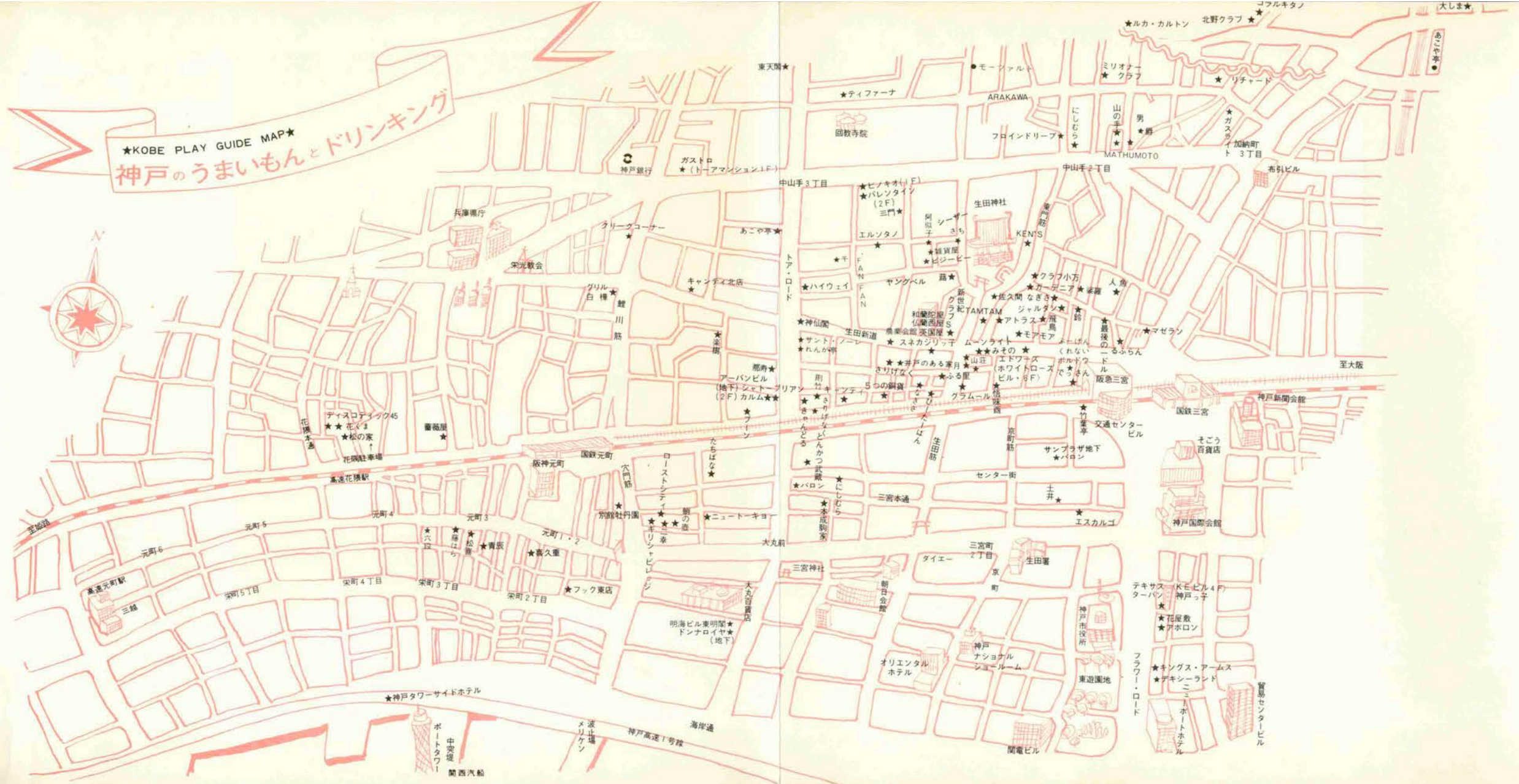

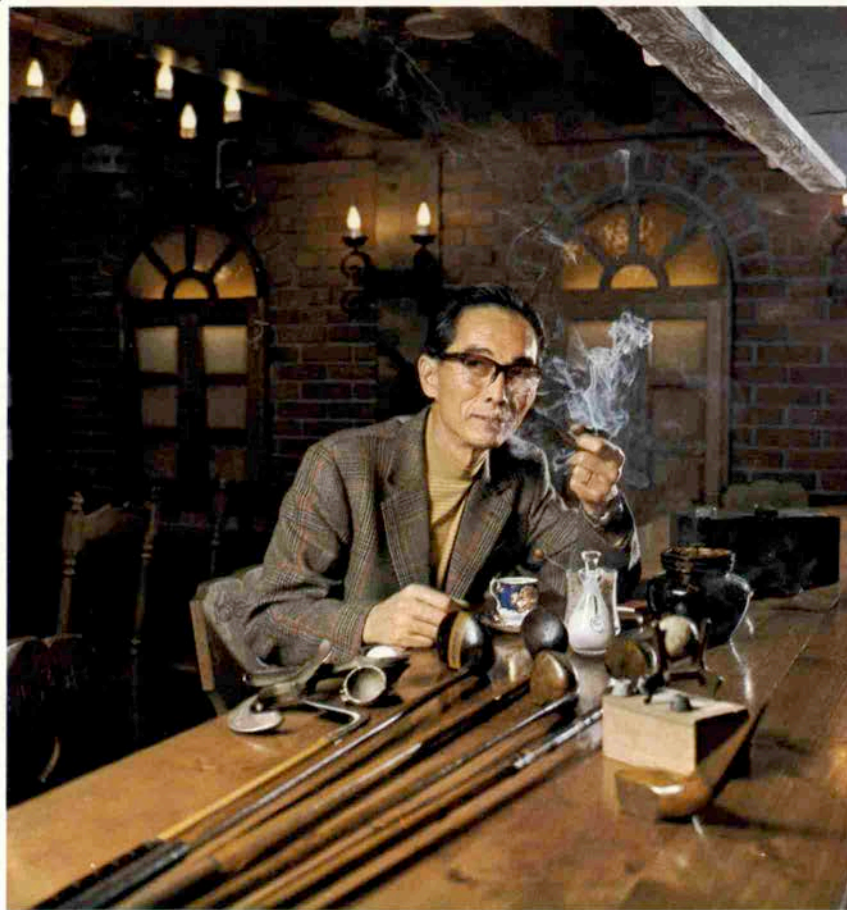

baCon antique Series

VIII ゴルフ セット

西村 雅司

〈西村写真研究所長〉

「今日ご紹介するこの古いゴルフ道具は、はくの親父(雅貴氏)からのものもありますが、飾るだけでなく、今も愛用しているものばかりです。ゴルフ発祥の地セントアンドリュース製(140年前)の木製クラブ、80年前のRokko Sato (日本がゴルフへ入ったときのもの)のクラブや武藤健さんの使ったクラブ。またグルームさんの使っていたクラブと珍品が多いのです。六甲ゴルフ場のグルームの使った始球ボール(日本最初の始球ボール)や、H・ドントさんからもらった手づくりのボールづくり器など、はらはらしながらこわさないように使っているんですよ」

カメラ/藤原 保之

◀センター街バロンにて



バロン

★英国風喫茶・レストラン 三宮さんプラザ店
TEL 391-1758 AM11:00~PM9:00迄

★コーヒーショップ トア・ロード店
TEL 391-1210 AM10:00~PM9:00迄

★コーヒーショップセンター街店
TEL 391-1375 AM10:00~PM9:00迄



今日のメニューは仔牛のチーズ焼とブルガリア風ステーキ。
各種チーズをブレンドし野菜類がベースになったソースで焼きあげた仔牛を味わって下さい。またトマトなどの野菜をたっぷり使ってさっぱりと味を整えたステーキも女性に好評です。



マスター
辻 基夫



レストラン・プルネール

<メニュー一例>

A ディナー : ¥ 3000

カニカクテル
ポタージュスープ
サーロインステーキ(ヒレステーキ)
サラダ
デザート
デミコーヒー
ライス (パン)

B ディナー : ¥ 2500

ポタージュスープ
サーロインステーキ
サラダ
デミコーヒー
ライス (パン)

● お料理全種サラダ付

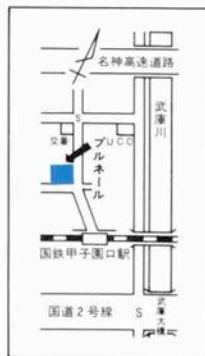

西宮市二見町9番20号(国鉄甲子園口北100 m) PHONE (0798)66-0052

11:00A.M. ~ 10:00P.M.

楽しい憩いのひととき

SCHÖNBRUNN DER

シックなムードに身をまかせて……

Jolica



ティ&グリルタイム(A.M.11:00~P.M.6:00)

オーストリア風のメニューを中心にして

チキン白ブードー酒オーストリア風、えびグラタン

ハンバーグ、コーヒー、紅茶、トースト、その他

ワイン&スナックタイム(P.M.6:00~12:00)

高級洋酒各種 オードブル各種 雑炊19時以降



神戸市東灘区御影石町3丁目メゾン新御影1F (御影公会堂前) ☎ 078-841-3591

■くらぶ小万「おんな」シリーズへ1人アイ子

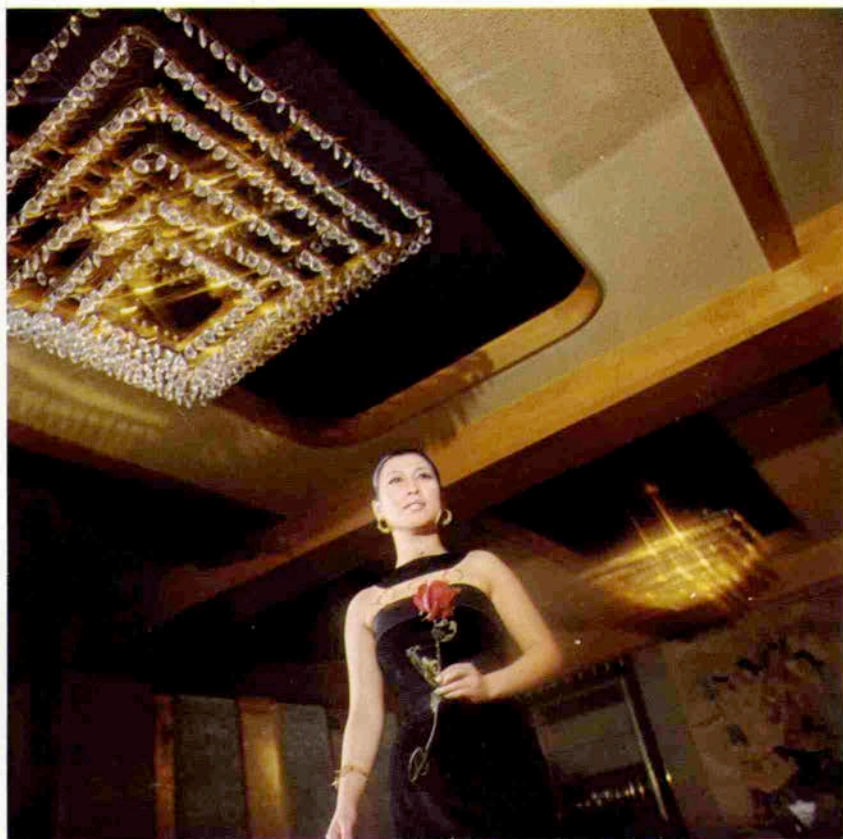

CLUB
小万

岩本起代子

生田区東門筋中島ビル3F

TEL 391-0638, 4386

プレ

天使の

2月オープン

遊び上手の《にくい貴方》のお城それが『天

その名にふさわしいムード・インテリア。ギターのひき語り、フラメンコそしてドリンク。お料理はスペイン料理を用意しております。お交

☑メニュー

- ビール ￥300
- チャーム ￥200
- ウイスキー ￥400
- ヘネシー ￥800
- ボトル ￥5,500

チャージお一人様

- 12時迄 ￥300
- 12時以降 ￥500

2月1日よりP.M.1.00～P.M.6.00

喫茶及びレストランも営業致し

ます

コーヒ ￥300 紅茶 ￥300

ースペイン料理一例ー

- スープ Gaz Pacho
(Cold Vegetables Soup)
￥300
- 魚・えび・貝類と御飯の
煮込 Pella Valenciana
(Seafood & Saffron
Risotto) ￥600より
- ラム(羊)肉シチュー
Chuletas de Cordero ala
Navarra (Lamb Chop
and Sausage in Tomato
Sauce) ￥700

		甲南ボウル	理
		甲南ボウル	理
		住	吉
		川	川
		阪神電鉄	
		国道43号線	

☑駐車場完

078<451>4
<441>4



COFFEE SHOP
ROCK HILL

元町本通 2 丁目
ヘイショウビル 2F
TEL. 391-0226



Stand & Snack.

山荘

生田区北長狭通
1 丁目 22
TEL. 391-5823

KOBE DRINKING GUIDE

ドリンク・レストラン テントウヤ



點燈屋

生田区中山手通 1 丁目
レインボービル地下
TEL. 331-0393



DRINK & SNACK

スネカジリ子

生田区下山手通
2 丁目 30
永晃ビル地下
TEL. 391-8708



★元町本通一番街の山側にオープンしたウエスタンムードあふれる喫茶店“ロックヒル”は2階の赤い張り出しテント屋根が目印。足の便がよいこともあって店内は若い人でいっぱい。「65%ぐらいが女性客です」とマスターの柳原さん。窓からにぎやかな元町商店街がながめられるのも楽しみの一つ。おもしろいのはメニューが全部実物のレコードでできていることで、メニューを売ってほしいというお客さんも多いとか。その他“ラッキーテーブル”なる席もあり、その日にその席に座った人に景品が出る。もちろんテーブルは日によって異なるから楽しみだ。飲みものはコーヒー専科が喜ばれており、ウイナーコーヒー（¥150）、サイフォンコーヒー（ブルーマウンティン¥250、モカ¥200）が人気がある。あなたも一度ぜひどうぞ。



ロックヒル



テントウヤ

★生田新道、金馬車横の路地のつきあたりのレインボービルの地下に、“スネカジリッ子”の姉妹店“點燈屋”がある。目のさめるような黄色い壁に囲まれた階段をトン、トン、トンと降り、扉を開くとダーク調の豪華なインテリアがひろがる。広々としたスペースと落ち着いた雰囲気、それに誰にも親しみやすい雰囲気があると魅力。若い人も、アベックも、年配の方もみんないっしょに楽しく飲める店ともっぱらの評判。お酒のほかにおむすびからビーフステーキまで各種の食事も楽しめます。奥にボックス席もありますのでご利用下さい。

フィズもの¥400より、ビール¥300、

煮込スープ(パン付)¥500、ビザバイ¥500、なべ焼うどん¥500

P.M.6:00~A.M.2:00 第1・第3日曜日休み

★アレコレお客様と楽しく遊びしてきた3年間、ホントに月日の経つのは早いもの。アッと言う間のこの3年を記念してSANSOマークIIがこの度登場。鮮烈なイメージチェンジがあなたのハートをズバズバに分解させる。それく恍惚革命?——そうです。ソーデス。グーなインテリアに加えてつきあってくれるバンド演奏はライブそのもの。実にどきどきなフィーリングなのです。その上、話術が豊富で強烈な個性の持ち主マスターの上松さんのアイデアが店内いっばいに満ち満ちている。☆毎夜ギターひきかたり。どなたでもフリーなセッションをお楽しみください。

☆パーティ・コンバ・クラス会などにもご利用下さい。

☆営業時間 P.M.6:00~A.M.2:00



山 荘

KOBE DRINKING GUIDE

スネカジリッ子



★いつ足を運んでも若さでいっぱい。気軽に飲んで食べておしゃべりして思いっきり楽しめるのが、農業会館向い、永見ビル地下の“スネカジリッ子”なのです。ダーク調の落ち着いたインテリアとこじんまりとしたスペース、そして何よりも若い人だフレッシュな雰囲気があると魅力。若い素人のバーテンさんたちのきびきびとした動作や気の利いた会話。そしてお客様への細かい心づかい。そんなところにこのお店が幅広い人気をもつ秘密があるのかもしれない。あなたのフリースタイルをスネカジリッ子でお楽しみ下さい。こじんまりとしたボックス席もあるのでグループでもどうぞ。

水割G&G ¥300、ビール(小)¥250、おつまみ¥100

ピッツア¥350、ミニチュアビン(W)¥500

P.M.5:00~A.M.1:00 第1・第3月曜日休み

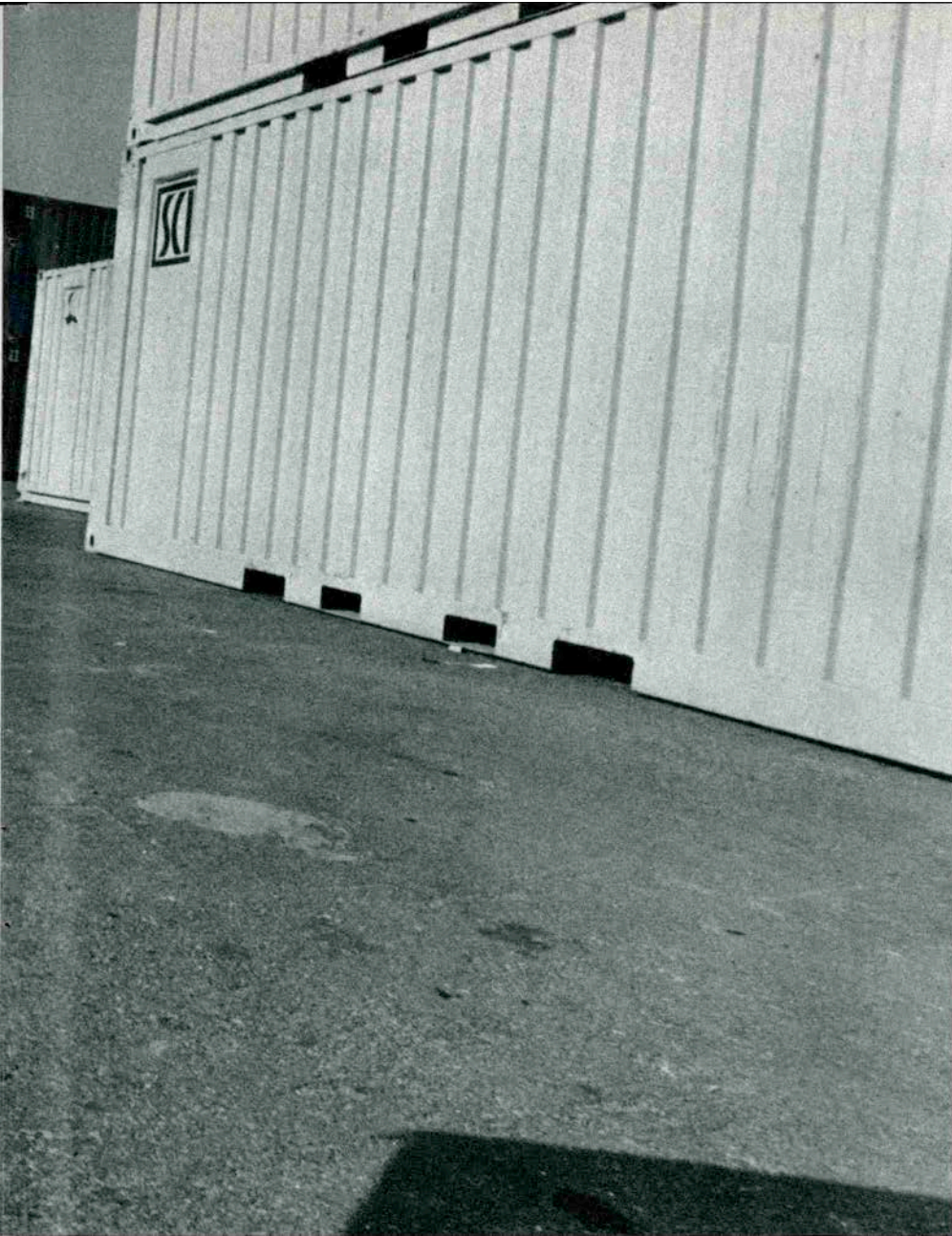

■コウベ・ある視角〈3〉

コンテナポート

カメラ

小山 保



海



クイーン神戸から花束を贈られたキャプテン夫妻

船港

サガフィヨルド号〈ノルウェー〉をたづねて

北欧の女王、サガフィヨルド入港

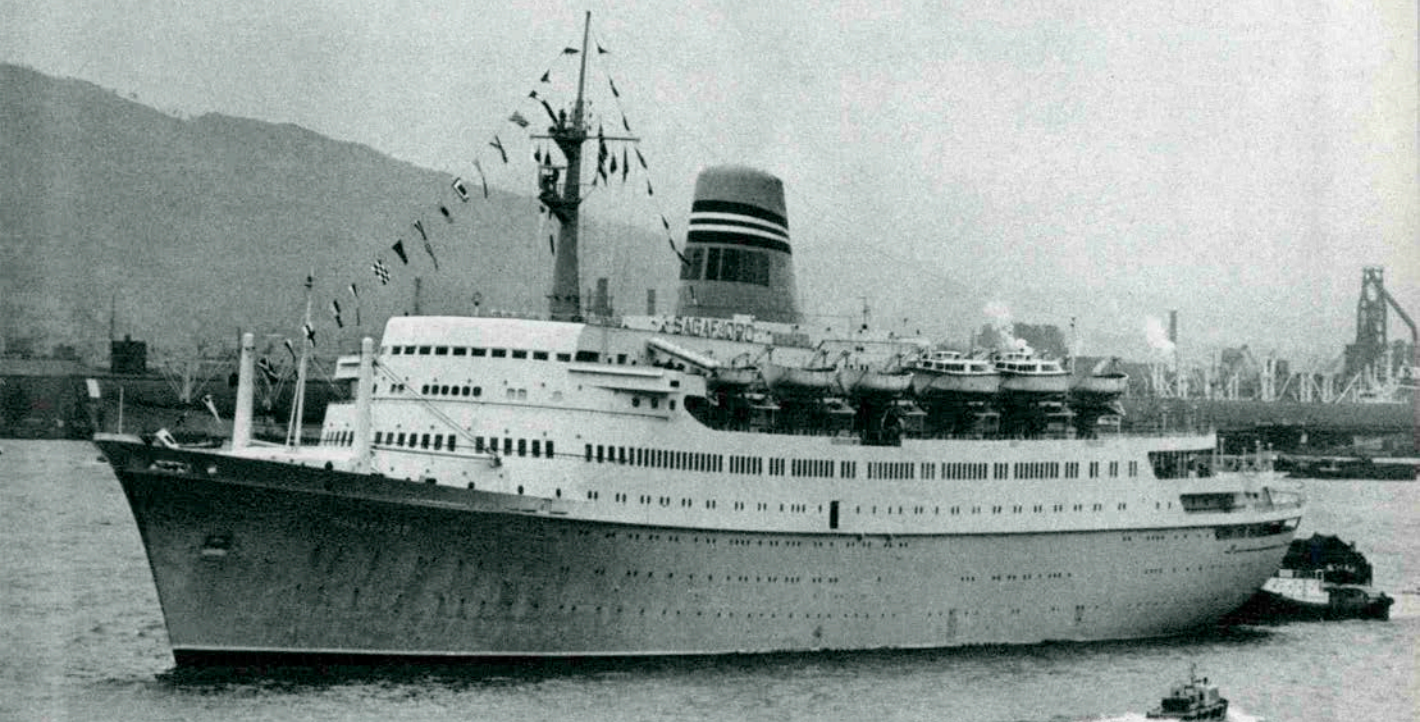

ラッシュの朝もやのなかを入港するサガフィヨルド号



ロバート・ボーンに似たブラックスタッドキャプテン

からそんなお金が湧いてでるのだろう。彼女は今度の船旅に八三〇〇ドル（二五〇万円）払ったという。現代版「花咲かばあさん」にちがいない。

夕方五時半。キャプテンルームで珍らしく背広に着替えた、キャプテン・ブラックスタッドさんに会った。彼はナポレオン・ソロに出てくるロバート・ボーンにちよつと似た感じの温好な紳士。ノルウェーの西ベルゲンに奥さんと男の子二人といっしょに住んでおり、

ているかたにはぜひ見てほしいほど。

船内を見学中、一人の中年の御婦人がぜひ私の部屋を

二月三日午前八時。ノルウェーの豪華客船「サガフィヨルド号」（二四、〇〇〇ト）が朝もやをつけて早朝の神戸港に入港した。陸がラッシュなら海もラッシュで、悠々と着岸する巨船の前後を小舟があわただしく行き交うので、万一ぶつかりやしないかと気が気ではない。

入港するとすぐ歓迎のレセプションが行なわれ、神戸市長からのメッセージと二人の着物姿のクイーン神戸からスベール・ブラックスタッドキャプテン夫妻に花束がブレゼントされた。

サガフィヨルド号は一九六八年にフランスで建造され今回は第五回目的の日本寄港。

一月四日にニューヨークを出港し、フロリダからパナマ運河を通ってメキシコのアカプルコ、さらにロスアンゼルスを経てハワイ、日本、香港、バンコック、シンガポール、ボンベイ、ケープタウン、西アフリカ、そして大西洋を横断し、西インド諸島を経て四月十二日に再びニューヨークに帰港する。距離にして三一、六二八マイル（約二万キロ）、98日間で21もの港を訪れる世界一周船だ。まだ五年前に建造されたとあって船内はどこを見渡してもとてもきれいだ。とくに室内装飾やデザイン、デコレーションは実に素晴らしい。インテリアなどの仕事をし

みて下さい、といつて話しかけてきた。部屋に通されてチョコレートもらい、このミセス・ペーカーさん（57）から少し話をうかがった。

彼女の肩書きはトラベル・コンサルタント。ロスアンゼルス郊外のかの有名なビバリーヒル（映画スターが多く住んでいる高級住宅地）にあるウィルソン旅行代理店に勤めているそうで、自宅はハリウッドにある。

「私は映画スターではないのよ」とまず前置をなされる。それはそうだろう。どうみてもスターには見えない。

「私が日本にきたのはこれで15回目なの。最初に来た時は、ちょうど東京の帝国ホテルがオープンした時だったのでそこに泊ったわ。日本はカラフルで食べ物がいっぱいから好き。それにしても来るたびに物価がひどく上っているのはどうしてかしら？ 今ではビバリーヒルよりも高いぐらいよ」。日本の総理大臣に聞いてもらいたいようなお言葉を賜わった。

彼女は職業上、今までに延べ一八三カ国を訪れたという。「アメリカにはね、センチユリー・クラブ」というクラブがあるの。センチユリーというのは「一〇〇」という意味でしょ。つまり、一〇〇カ国以上の国を訪れた人はこのクラブの会員になれるのよ。もちろん私もその会員よ」

おもしろいクラブがあるものだが、それにしてもどこ



華麗なる見事なインテリア

休暇中は家族全部でボートに乗って遊ぶのが楽しみだという良きパパでもある。三日前に奥さんがノルウェーから東京まで飛行機でやってきて、横浜から香港までは夫婦で船旅を楽しむという。「みんなが羨ましがりましてね」とやや照れ気味。「それにしてもこの船は室内裝飾が見事ですわ」というと、

「この船は少数デラックス主義なんです。船客はお金持の人たちが対象で、すべてファーストクラスのみでツーリストクラスはありません。今回のクルーズは最高四八七万円で、最低一六〇万円、平均一萬ドル（三百万円）です。三分の二がアメリカ人の観光客で、今回のクルーズの平均年齢は68歳。この規模の客船だと定員七〇〇人は乗せられるんですが、この船はその半分の三五〇人し

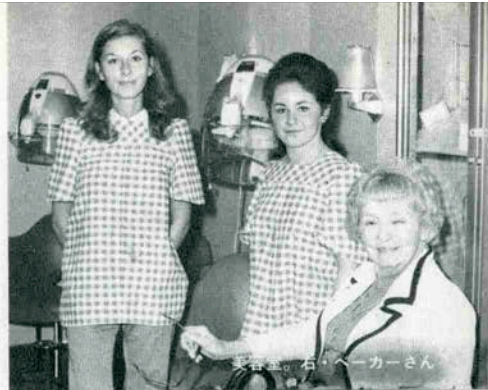

ハイソサエティの船客たち

う。さらに驚いたことには、乗客のうちの58%は以前にもこの船で船旅をしたことがあるという。快適だからこそもう一度乗る気になったのであろうが、それにしてもどえらい金持がたくさんいるものだ。

「私は小さい頃から海の近くに住んでおり、海が好きだった。ノルウェーは海運国で造船は重要な産業だから自然に船乗りになった。独身の時は船乗りというのはとてもいい職業だけれども、結婚すると家族といつもいっしょにいるわけにはいかないのでそれがちよつとさみしいね。でも一年に四ヶ月もの休暇があるし、とにかくおもしろい仕事ですよ。息子も船乗りになりたければなってもいいが別に強要はしません」とニッコリ笑う。

ノルウェーといえはすぐに美しいフィヨルドを思いうかべるが、このアメリカン・ノルウェーライン社が所有する船の語尾にはすべてFJORD（フィヨルド）という名前がついている。

現在この会社が所有している客船はこのサガフィヨルド一隻だけだが、来年にはもう一隻新造船「VISTA FJORD」（ビスタ・フィヨルド）が日本に初めて優美な姿を見せることになっている。

北欧の女王の来日は船ファンにとっては何とも嬉しいニュースである。

か乗せません。その代り料金も高くなりますが、それだけの生活は楽しめます。乗組員は三二五人ですから、ほぼ乗客一人につき、乗組員一人の割合ですわ。乗組員の国籍も二五カ国にわたってますから、まるで国連のようです」とキャプテンは笑う。それにしても98日間のクルーズで平均三百万円という、一日約三万円の計算になる。そして現在ほぼ定員いっぱいまで空室はほとんどないとい

生田筋お茶漬のふる里が変わりました

ちょっと京風料理をというとき口ちょっとおふくろの味をというとき口ちょっと変わった接待をというとき

それぞれに御利用いただけるようになりました



御 献 立			
野立焼き	1,500円	煮 魚	300円より
野立弁当	1,200円	揚 魚	300円より
野立おむすび	800円	焼肉ステーキ	1,500円
刺身・てんぷら	各800円	とんかつ	500円
焼 魚	300円より	季節の一品料理	500円
鍋ものいろいろ		えびふらい	500円

カウンターお食事処
悟 味 酉 姉 妹 店

ふる里

神戸三宮生田筋(生田神社前)
TEL 331-5535
営業時間 PM5:00~PM12:00

※二階に小座敷(予約席)も用意致しております

Salon de Shanson (9) パパと一緒にシャンソンきいて

林 孝夫<医学博士/林医院>

但馬久美<宝塚歌劇団星組>



但馬「サント・ノレのママがよく宝塚歌劇を観に来てくれるし、星組を特にごひいきなので(笑)パパ(林孝夫博士)と一緒にこの店へ来るんです。雰囲気もステキだし、白いピアノがバーンとあってゴージャスな感じ、堀先生の歌をききながらとてもいい感じ。去年は花の若武者(新人公演)の常陸坊海尊で演技賞をいただいて、それまで舞踊賞が多かったのも嬉しかった。今年も、ダンスに演技に、頑張りますのでどうぞよろしくね」

写真左より<林・ママ・但馬・堀>

★トア・ロード 昼と夜のいこいのサロン

TEA & DRINK

サント・ノレ

生田区中山手通2丁目トア・ロード

PHONE (078)391-3822

Tea time A.M.10時~P.M.6時

<毎木曜休み>

Wine time P.M.6時~12時 / <年中無休>

●MENU

紅茶・コーヒ 300円
ビール 300円
水割り 400円

●堀郁子

シャンソントイム
月~土
午後8時~11時30分

神戸百店会

Kobe High Class Shop Group

*宝飾品 Jewel・Pearls

- ①宝飾 御木本真珠店 国際会館1階 (221) 0 0 6 2
Mikimoto Pearls
②宝飾 田崎真珠店 さくら Plaza 3F (391) 4 0 8 5
Takasaki Pearls
③宝飾 北村真珠店 元町通二丁目 (331) 0 0 7 2
Kitamura Pearls
④宝飾 タジマ 元町通二丁目 (331) 5 7 6 1
Tajima Jewel
⑤時計と宝石 美田時計店 元町通三丁目 (331) 1 7 9 8
Mita Watch Shop
⑥宝飾 神戸ダイヤモンド トアロード (331) 2 3 9 7
Kobe Diamond

*紳士洋服・洋品 Tailor & Men's Shop

- ⑦紳士服 柴田音吉洋服店 元町通四丁目 (341) 0 6 4-motomachi
Tailor Shibata
⑧ネクタイ 元町バザー 元町通一丁目 (331) 1 4 0 1
Motomachi Bazaar
⑨紳士服 三恵洋服店 元町通四丁目 (341) 7 2 9 0
Tailor Mituei
⑩男子洋品 フナキヤ 元町通五丁目 (341) 2 9 3 8
Funakiya
⑪紳士服 十字屋洋服店 元町通二丁目 (341) 4 0 7 7
Tailor Jujiya
⑫洋品雑貨 サノヘ 大丸前 (331) 2 1 6 8
Sanohe
⑬ワイシャツ 神戸シャツ 元町通二丁目 (341) 2 1 6 8
Kobe Shirt
⑭紳士服 洋服の粹 渡辺 元町通三丁目 (341) 5 1 9 5
Watanabe
⑮衣生活品 ニッケショールーム 阪急西口・西 (331) 2 8 1 7
Nikke Showroom
⑯紳士服 神戸テーラー 元町通二丁目 (331) 3 1 2 2
Kobe Tailor
⑰紳士服飾 ウネ 元町通二丁目 (331) 3 1 2 2
Men's Shop Une
⑱紳士シャツ 大和屋シャツ センター街 (331) 6 9 5 6
Yamatoya Shirt

*婦人洋装・洋品 Ladie's Shop

- ⑲帽子 マキシム トアロード (331) 6 7 1 1
Maxim
⑳服飾雑貨 エスターニュートン トアロード (331) 1 8 1 8
Esther Newton
㉑洋品 スギヤ トアロード (331) 3 4 3 6
Sugiya
㉒ハンドバック シラサ 元町通二丁目 (321) 0 8 0 1-2
Shirasa
ベビー用品 フアミリア 元町1丁目 (331) 5 5 5 5
子供服 Familiar トアロード・センター街角
㉓洋傘 オカダ 元町通三丁目 (331) 0 0 5 1
Okada

- ㉔洋装 Masuya スヤ センター街・元町三 (321) 1 2 8 1
㉕婦人服飾 Beniya ニヤ センター街・さんかくウ (381) 5528-9・(381) 1204
㉖婦人・紳士 セリザワ ザワ センター街・大丸前 (391) 4 6 2 4
服飾 Benie Furrier (Furs) Center-Gai
㉗毛皮 ペニーモ皮店 国際会館一階 (221) 3 3 2 7
Kobe International House
㉘高級婦人服地 コマツ ヤ センター街・さんかくウ (331) 1833・(331) 0607
お仕立て KOMATUYA
㉙婦人服飾 三 San-ai さんかく Plaza (391) 6 8 6 1
装 Soen 大丸前 (331) 7 5 5 0

*装身具・服飾品 Accessory・Dress

- ㉚ベッ甲 太田ベッ甲 元町通一丁目 (331) 6 1 9 5
Ota Co. (Tortoise-shell ware) 1-motomachi
㉛ハンドバック イクシマヤ 元町通一丁目 (331) 2 4 1 5
イクセサリー lkushimaya 1-motomachi
㉜アクセサリー 芸 Geimu トアロード (331) 5 3 9 3
ククロス靴店 トアロード (391) 1 7 8 1(代)
Cross Shoes Tor Road
㉝婦人・紳士靴 高級舶来雑貨 大丸前 (331) 5 1 9 0
Yoshioka Shoes In front of Daimaru

*和装 Kimono・Geta

- ㉞呉服 ちんがら屋 センター街 (331) 8 8 3 6
Chingaraya Center-Gai
㉟呉服 みよしや 大丸前 (331) 3 3 8 8
Miyosiya In front of Daimaru
㊱衣裳 中川衣裳店 センター街 (331) 7524・5333
Nakagawa Center-Gai
㊲衣裳 つるや衣裳店 大丸前 (321) 0 3 6 0
Turuya In front of Daimaru

*美容 Beauty Shop

- 美 容 フルーあきら 北野町3 (221) 9080
ローズあきら 三宮本通り (331) 4461
㊳美容 美容室エリザベス 三宮神社前 (331) 4 9 1 7
Elizabeth Beauty Shop

*美術・工芸品 Art

- ㊴美術 元町画廊・若木屋 元町通一丁目 (331) 2 3 5 9
Motomachi Gallery 1-motomachi
㊵画材・額縁 末積製額 トアロード (331) 1 3 0 9
Suezumi Tor Road
㊶工芸 磯川工芸店 トアロード (331) 3 3 9 8
Isokawa Tor Road
㊷美術陶磁器 淡洲堂 センター街 (331) 1 7 7 0
Tanshudo Center-Gai
㊸新古美術 播新 元町通三丁目 (331) 2 5 1 6
Harishin 3-motomachi

*家具 家庭・文化用品 Furniture・Family

- ㊹家具 永田良介商店 大丸前 (331) 3 3 7 5
Nagata Ryosuke Shop In front of Daimaru
㊺玩具 カメヤ 元町本店 (331) 0090
Kameya Toy Store さんかくフォーエバーウ (391) 4 0 4 5

- ㊻メガネ 神戸眼鏡院 元町通二丁目 (331) 1 2 1 2
The Kobe Optical Co., Ltd. 3-motomachi
㊼カメラ コヤマカメラ センター街 (333) 0 1 5 8
Koyama Camera Shop
㊽儀式用品 富田屋 元町通四丁目 (341) 7 2 6
Tomitaya 3-motomachi
㊾カバン 大上鞆店 元町通三丁目 (331) 3 9 6 2
Que Trunk Co. 1-motomachi
㊿ゴルフ用品 タカハシ 元町通三丁目 (331) 1 1 7 2
GOLF & BAG TAKAHASHI 3-motomachi
㊿電器製品 元町家庭電器販売 K K 元町通六丁目 (331) 0 0 8 1(代)
Motomachi Electric Co., Ltd. 6-motomachi
薬品 三星堂薬房 元町通六丁目 (411) 0330・3355
Sanseido Pharmacy 6-motomachi
㊿メガネ 服部メガネ店 大丸前 (331) 1 1 2 3
Hattori Optical Shop In front of Daimaru
㊿結婚儀式用品 遠藤福寿堂 トア・ロード・大丸店 (331) 1871・2251-3
Endo-Fukujudo Tor Road
㊿写真スタジオ ボンヌール写真室 生田神社前 (331) 3668・7034
Bonheur

*ボーリング Bowling

- ㊿ボーリング 神戸スターレーン 市役所西側 (391) 1 西 5
Kobe Starlane West City Hall

*菓子・喫茶 Cake・Tea-room

- ㊿和洋菓子 風月堂 元町通三丁目 (391) 2 4 1 2-5
Fugetsudo 3-motomachi
㊿瓦煎餅 亀井堂本家 トアロード (331) 1616・0001
Kameido Honke Tor Road
㊿菓子 雁治郎飴本舗 多聞通橋公前 (341) 1 2 4 2
Ganjiroame-Honpo Tamon-Dori
㊿洋菓子 ドンク センター街 (391) 5 4 8 1-3
Donq Center-Gai
㊿チョコレート モロゾフ センター街 (391) 8717
Morozoff さんかくフォーエバーウ (391) 2 1 4 6
㊿ドイツ菓子 ユーハイム 生田神社前 (331) 1 6 9 4
Juchheim's Ikuta Jinja Mae
㊿洋菓子 ヒーロータ 元町通三丁目 (331) 2 3 4 0
Hirota Confectionery 3-motomachi
㊿洋菓子 ユーハイムコンフェクト 三宮センター街 (331) 2 4 2 1
Center Gai
㊿和菓子 二つ茶屋 元町通一丁目 (331) 0 7 5 5
Futatsuchaya 3-motomachi
㊿菓子 本高砂屋 元町通三丁目 (331) 7 3 6 7
Hon-Takasagoya 3-motomachi
㊿フランス菓子 ベル 三宮センター街 (331) 0 0 2 1
Kanando (331) 1 0 6 1-3
㊿チョコレート コスモポリタン 三宮・京町筋 (331) 1 2 1 7
Cosmopolitan Kyomachi street
㊿瓦煎餅 菊水総本店 橋公社正門前角 (331) 1 8 0 7
Kikusui Sohonten In front of Nanko
㊿喫茶 UCC上島コーヒショップ さんかくフォーエバーウ (391) 5 6 7 7
UCC 3-motomachi
㊿洋菓子 アルモンド 元町通二丁目 (331) 0 0 3
Almond
㊿チョコレート ゴンチャロフ さんかくフォーエバーウ (391) 3 5 6 3
Goncharoff

*和洋料理 Eating House

- ㊿焼・日本料理 竹葉亭 阪急三宮 (331) 1 3 3 0
Chikuyotei Sannomiya Hankyu
㊿天婦羅 可川 元町通三丁目 (331) 6 1 5 4
Okagawa 3-motomachi
㊿寿司 本成駒家 三宮本通り (331) 3 2 3 6
Hon-Narikomaya Sannomiya hondori
㊿とんかつ 武蔵 元町通一丁目 (331) 3 7 7 1
Musasi Center-Gai
㊿スペイン料理 カルメソ 阪急西口上 (331) 2 2 2 8
Carmen Hankyu west Exit
㊿欧風料理 ハナワグリル 元町通五丁目 (341) 6 9 4 2
Hanawa Grill 5-motomachi
㊿ビヤ・ホール ニュー・トーキョー 生田柳筋 (331) 1 4 2 2
New Tokyo Ikuta Yanagi Street
㊿海川魚 時雨茶屋 元町三丁目 (331) 0070・(331) 1060
Shigure Jaya 3-motomachi
㊿軽料理 蛸の壺 大丸前・大丸前 (391) 1 0 3 3
Takonotsubo 1-motomachi
㊿レストラン コラルキタノ 北野クラブ階上 (331) 2 2 5 1
Coral Kitano 1-Kitano-Cho
㊿レストラン ブランドウブラン 元町7丁目 (321) 1 4 5 5
Blanc de Blanc 77-1 Kyomachi
㊿ふぐ・天ぷら・寿司 栄 Sakaeya 大丸前・三宮神社東 (331) 5772・5674
又 Matahei 2-Sannomiya
㊿寿司 又 生田神社前 (331) 0 9 3 5
Ikuta Shrine Mae
㊿神戸肉 大井肉店 元町7(西元町駅通) (351) 1 0 1 1(代)
Ooi Beef Shop 7-motomachi

*クラブ・料亭 Night Club

- ㊿料亭 松の家 花 (371) 1 9 2 1-2
Matsu no ya Hanakuma
㊿ナイトクラブ 北野クラブ 北野町 (331) 2 2 5 1
The Kitano Club Kitano-Cho
㊿クラブ デイスコティック45 花 (371) 1 9 2 3
Hotel Hanakuma chudori

- ㊿ホテル 神戸オリエンタルホテル 京町 (331) 8 2 5
Oriental Hotel 25-Kyomachi
㊿ホテル 六甲オリエンタルホテル 六甲 (891) 0 3 3 3-4
Rokko Oriental Hotel Mt. Rokko
㊿観光旅館 有馬温泉(東有馬)古泉閣 神戸 (904) 0 7 3 1
Kosenkaku Arima
㊿ホテル 神戸タワーサイドホテル 波止場町(中突堤) (351) 2 1 5 1(代)
Kobe Tower-Side Hotel

*商社 Trading House

- ㊿ビール 朝日麦酒 K K 根 (341) 7 3 0 1
Asahi Beer Atoi-Cho
㊿電化製品 ナショナル電化センター 京町 (891) 8 0 1 7
National Electric Center Kyomachi-Suji
㊿銀行 神戸銀行 本店 生田浪花町 (331) 8 1 0 1(代表)
Bank of Kobe Namwa-Cho
㊿珈琲・紅茶 UCC上島珈琲本社 神戸駅前 (341) 3 6 0 6
直輸入

神戸百店会

神戸のユニークな専門店でお買ものを！

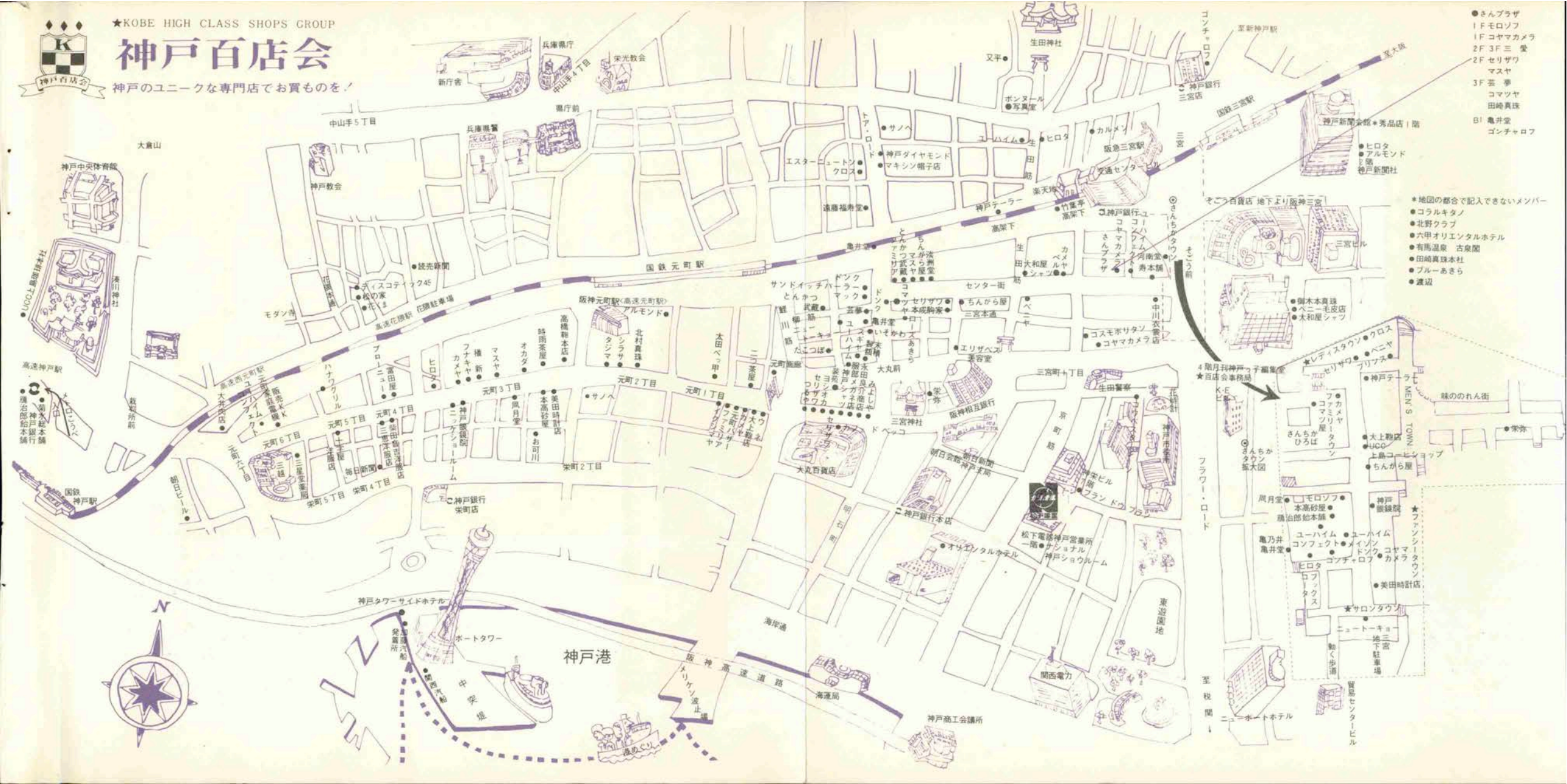

●さんぶらザ
1F モロソフ
1F コヤマカメラ
2F 3F 三 愛
2F セリザウ
マスヤ
3F 芸 夢
コマツヤ
田崎真珠
B1 亀井堂
ゴンチャロフ

- 地図の都合で記入できないメンバー
- コラルキタノ
- 北野クラブ
- 六甲オリエンタルホテル
- 有馬温泉 古泉閣
- 田崎真珠本社
- ブルーあきら
- 渡辺

[illegible]

★神戸っ子の楽しい花と太陽の祭典

'73神戸まつり5月19日20日

〈前夜祭／土曜・日曜日〉

'73 そごうのテーマ

歓びのうた
——“まつり”



'72神戸まつりより
カメラ／米田定蔵



岡部店長

「くそごう」は'73の統一のテーマは〈歓びのうた—まつり〉。すなおいに歓び、感動し、心と心のふれあい、歌い、笑い、踊るまつりは、歓びの場であり心のふるさとです。神戸市民が待ちかねる神戸まつりも、'73は5月19日・20日と決りました。人間復活のエネルギーを、5月の水色の祭に爆発させようではありませんか」



SOGO
SANNOMIYA KOBE

ロマンの香りをお届けする…

アメリカンブレンド

最もソフトなムーディタイプ

フレンチブレンド

やや深炒りの通のタイプ

コンチネンタルブレンド

ヨーロッパのkok深い味

インペリアルブレンド

ブルーマウンティン

ミックスした最高級品



UCC 王者の風格 ヨーロッパの味

チェスマイトコーヒー

世界のコーヒー

UCC®



UESHIMA COFFEE

COFFEE

上島珈琲本社

総本社：神戸市生田区多聞通5-3(神戸駅前) ☎神戸(074)341-3606(代)

支社：東京・名古屋・金沢・大阪・広島・福岡・沖縄 支店：全国主要都市60カ所

UCC コーヒー

は当社のトレードマークです。

他社で類似したマークがありますが

お間違えのないよう、お願い致します。

