

曲線ハイウェイ

武田 繁 太郎
え・横 塚 繁

波止場からひびいてくる汽笛の音に、多木は、目ざめた。

あれは、ランチの汽笛なのだろう。ちょっと気ぜわしようにいくどか鋭い音をたてて鳴りつづけた。

多木は、ベッドのなかで、なかば夢見こちのまま、その音をきいていた。

このまえ、岡本たちとこのOホテルに泊ったときも感じたことだが、こうして波止場の船の汽笛に目をさますなど、やはり、港街でなければ味わえない朝の風情だった。

ふいに耳をつんざくような、けたたましい汽笛も、ホテルの窓の厚いカーテンを通してきくと、かならずしも、不快な騒音とは感じられなかった。

むしろ、こうして夢見こちのなかでできていると、ふっと、遠い異国に独りで旅をしてでもいるような、エキゾチックな旅情をさえ、誘いだしてくれる。

すてきな、朝のひとつきだった。

昨夜は、かなり呑んだはずだが、ぐっすりと眠れたせいか、目ざめは快適だった。

「何時だろう？」

多木は、腕の時計をみた。

ちやうど、七時だった。辰馬英子と約束した九時まで

あらずし ★東名高連 派名湖サービセリアで 多木洋介は若い神戸の女性宇津康子と知合い、幾度か逢瀬を重ねた。康子の魅力にひかれた多木は、正体を知るため、神戸出身の友人岡本和彦と共に東名神を通り、神戸へ来た。康子を見出せぬ多木は、彼女の面影に似た辰馬英子を紹介され、六甲山をドライブに出かけた。ロマンティックな情景に誘われて英子を抱きしめた多木の胸に、始めて感じるいとおしさがつづいた。その夜須磨のホテルで二人は愛をたしかめあった。そしてさりげなく二人は別れた。

そしてある日突如として現われた康子からの電話で、レストランで会った多木は、その足でTホテルに向い二人の愛を確かめた。その翌朝、康子は神戸からの電話で再び風のように去っていった。その置き去られた淋しさと孤独に多木は康子を慕い再びK O B E に来ていたが、康子を追い神戸に来た筈の多木は、友人岡本の早呑みみ込と、神戸の雲間風のなかで辰馬英子を探している自分に気付いた。そして、数軒の店をめぐり歩いた後、英子をつみつけた。

そこでの約束どおり、二人は淡路島へのドライブに出た。どこまでも、車を走らせたような日だった。

には、まだ二時間ある。

多木は、ベッドからおきあがると、南にめんしている窓のそばに歩みよった。

「さて。今日は天気かな？」

多木は、自分につぶやいていた。

彼は、ドライブなどしながら、こうして旅にでると、泊った宿で迎える朝の天気のよしあしで、その日一日の運不運を占ってみるといふ、妙な趣味を持っていた。

多木は、一瞬、神妙そうな表情をよそおって、おもく

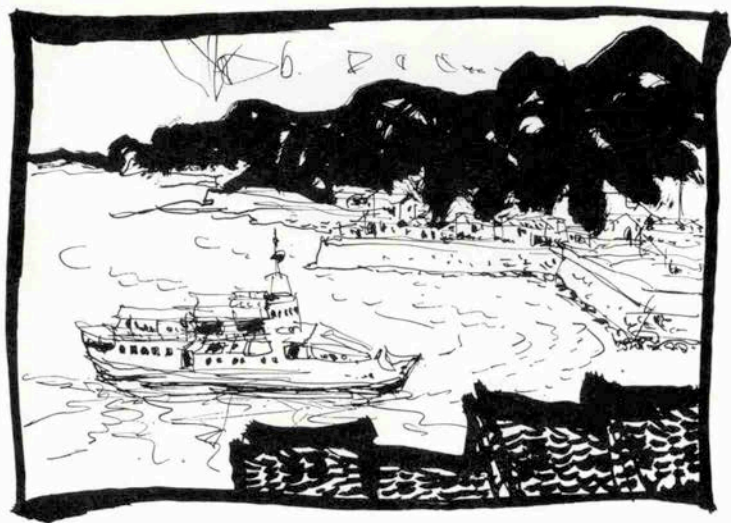

「やあ。昨日はどうも」

「今日は絶好のドライブ日和ね」

「うむ。ついでに」

二人は、氣がるに朝の挨拶をかわした。

「今日は、学校のほう、いいの？」

「大丈夫よ。ご心配なく」

英子は、いたずらっぽく笑った。

今日の英子は、パンタロン姿だった。上は、薄藍のジャケットで、パンタロンは、黄と赤と黒の大柄なチェック、それに、ハイウェストで丈が短く、歩くと、チヨコレット色の靴がみえた。

多木は、裾を地面にひきずるような長ったらしいパンタロンは、不潔くなくて、好きでなかったが、こういう足首までちらりとみえるような、短目のパンタロンは、悪くないと思った。

ハイウェストで、下腹部をきりと締めつけたような丈の短いパンタロンが、今年の神戸の流行なのだろうか。東京の青山あたりでも、まだみかけないように思えた。

「そのパンタロン、とってもよく似あってるね」

多木はお世辞ではなしにほめた。

「そう？ 氣にいつていた দিয়ে、うれしいわ。着てきて、よかった」

英子も、自分の足許をながめながら、ちょっとはにかんだような笑みを浮かべた。

英子のミニ姿をみられた多木の目には、いかにもフレッシュで、ういういしい女っぽさが感じられるのだった。

二人は、さっそく、レンタカーでOホテルを出発した車種は多木の愛車とおなじMVハードトップにした。

これからめざそうという淡路島は、むろん、多木にはじめての島だった。

淡路島、かよう千鳥の鳴く声に——と、百人一首にこの島をよんだ歌がある。多木の知識は、その程度のものであったが、それだけ、かえって、大阪湾に浮んでいるこの島に、未知の興味をそられた。

垂れさがったカーテンの紐をひいた。
さらさらと、左右にひらかれていくカーテンの隙間から、さわやかに晴れた朝の陽光が、どっと流れこんできた。

「いい天気だ。今日はついでに」

多木は、思わず胸を張り、さんさんとふりそそいでくる朝の陽にむかって、大きく深呼吸していた。

多木は、バスを使い、身づくろいをして、階下の食堂でかい朝食をすませると、フロントでレンタカーを手配してもらった。

約束の九時、多木がロビーに出て待っていると、辰馬英子がいそぎ足でやってきた。

「お早よう」

「淡路行のフェリーは、須磨にちかい長田港つてところからでているのよ」

そういつて、英子は、国道二号線にでると、MVを西にむかわせた。

車は、二十分たらずで、長田港についた。いまはシーゾンオフなのか、すぐにフェリーに乗りこむことができた。

「船に乗るの、ひさしぶりだわ」

「なんだ。港街のお嬢さんらしくないな」

「船の汽笛や、船の姿は、毎日のようにみているわ。おあいにくさま」

二人は、ゆつくりと港をはなれていくフェリーのデッキに立って、神戸の街なみや背後の山なみをながめていた。

大阪湾も、このあたりの沖あいは、陸の車ラッシュに劣らず、さまざまな船の往来がはげしい。海の色も、さすがに濁っていた。

「神戸でも、おいしいお魚がだんだん食べられなくな

っていくわ」

英子は

赤茶けた

泥色をし

た海面を

みおろし

ながら、

うらめし

そうにい

う。東京

であまり

魚を食べ

つけてい

ない多木

にも、な

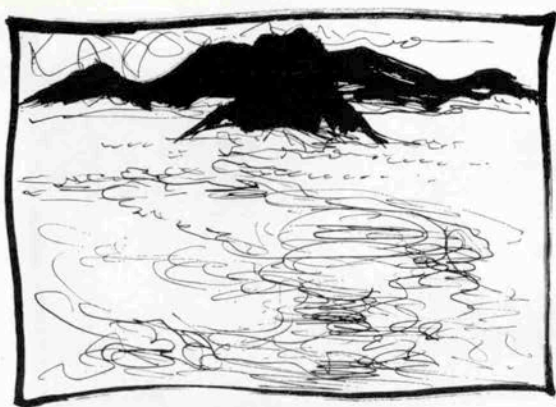

んとなく英子の歎きがわかるような気がした。

だが、フェリーが淡路の島影にちかづいていくにつれ、海の濁りもしだいに減っていくようであった。

一時間ほどで、フェリーは、淡路島の東北端にある東浦という港についた。静かで、のんびりとした島だった。港から国道にでると、行き交う車の数も少ない。

「小さな島だから、島内をひとめぐりしても、あまり時間がかからないわ。島の南端のほうまでいつてみましょうか」

英子が、ドライブマップをみながら言った。彼女はなんどもこの島をドライブしたことがあるという。

二人は乗せたMVは、東浦から、大阪湾を一望にみわたせる海岸ぞろいの国道を州本まで南下していった。

「ここはちょっとした都会なんだな」

「そうよ。淡路ではいちばん大きな街。観光の街ね」

狭いが、にぎやかな街並みを通り抜けると、国道は、一路西南端の福良までのびていた。あたりはおだやかな田園風景がつづいていた。

多木は、四十キロ前後のスピードで車を走らせていきながら、気持ちがつたりとしずまっていくように思えた。このまま、英子と二人きりで、どこまでもドライブをつづけていきたくなった。

「今夜、泊れる？」

多木はフロントガラスをみつめたままたずねてみた。

「うちには、そういつてこなかったわ」

「そうか。じゃ、駄目だな」

多木も、あつさりうなづいていた。

「あたしね、これでも、両親に信用されているのよ。信用されているというよりも、両親は、あたしの行動を認めてくれているのね」

「そりゃ、君がもう子供じゃないからだろうが、君のご両親も、いまの若者の気持ちをよく理解してくれているんだろう。その点、君は幸せだよ」

〈神戸の催物11月ご案内〉

〈音楽〉

☆第2回親和女子大学マンドリン演奏会

3日(金) PM6:30~8:30 ¥250 神戸国際会館

☆第1回兵庫県音楽祭

5日(日) PM12:00~4:00 ¥300 神戸国際会館

☆ウラディミール・アシュケージ

9日(木) PM7:00~9:00

S¥3200 A¥2700 B¥2200

C¥1800 D¥1300 神戸国際

会館

☆三波春夫ショウ

10日(金) PM2:00~5:00

6:00~9:00 A¥2000 B¥1500

C¥1000 神戸国際会館

☆森進一ショウ

16日(木) PM2:00~4:00 6:30~8:30

民音会員制 ¥1100円 神戸国際会館

☆ポール・モーリア

17日(金) PM6:30~9:00 労音・会員券 神戸国際会館

☆アダモ

21日(火) PM6:30~8:30 民音会員制 神戸国際会館

☆ベドロ&カプリシャス

24日(金) PM6:30~9:00 A¥1400 B¥1200 神戸国際会館

☆ロサンジェルス・フィルハーモニー管弦楽団

28日(火) PM7:00~9:00 A¥3700 B¥3200 C¥2500

民音 神戸国際会館

〈演劇〉

☆民芸公演 三人姉妹

6日(月)~8日(水) PM6:15~9:00 神戸労演会員券

出演 山内明 櫻山文枝 他

☆'72兵庫県芸術祭 オペラ〈メリーウイドウ〉

1日(水) PM6:30~9:00 A¥1500 B¥1000 C¥500

神戸国際会館 (251-8161)

〈舞踊その他〉

☆沖縄歌舞団

2日(木) PM6:30~9:30 民音会員制 ¥750

☆アントニオ・ガデス スペイン舞踊団〈写真〉

14日(火) PM6:30開演 神戸国際会館

入場料 S¥2500円 A¥2200円 B¥1800円 C¥1500円

D¥1200円

プログラム/ブレイリース、マルティネーテ、ファルカ、ソレア、

タンゴ、タラント、シギリヤス、ミラプラス、ルンバ 他



親のない多木は、羨ましそうに言った。
「君のご両親は、君がどんなことをしても、けっして自分を見うしなわない、自分のしたことには、自分でちゃんと責任をとる、そういう娘だということを、よくご存知なんだよ。だから、君を信用していらっしやるんだろ」
「そうかも知れないわね。だから、あたしのほうでも、両親と約束したことだけは、絶対に守ろうと思うのよ。今日は帰ってくるというちをでたら、あたしは、かならず帰るわ。だから、どんなに遅く帰っても、父も母も、気嫌よく迎えてくれるわ」
「いい親子だなあ」
多木は、しみじみとした口調でいった。
「いまは、親も子も、断絶の時代だっていうね。それはね、親が子供を信じない。老後の面倒は子供なんかにはみてもらわれない。そういう親がふえてきているね。自分では新しい時代意識にめざめているつもりなんだろうが、ほんとうは子供の愛情を信じていないからなんだ。子供のほうでも、そんな親を信じない。勝手に子供を産

みやがって、という顔をしている。親も子も、たがいに不信をぶつけあっている。だから、断絶してしまうのはあたりまえなんだ」
「厭あね。そういう親子関係なんて。べたべたトリモチみたいにくっついていてる親子も、いやらしいけど」
「うむ。だから、ぼくなんか、親がなくて、かえってせいせいしてるようなもんだよ」
これは負けおしみではないと、多木は、自分にいいきかしていた。
車は、福良のひなびた漁港町にはいつていた。港には対岸の鳴門へわたるフェリーや、名物の渦潮見物の観光船もやっていた。
ちょうど時間がよかったので、二人は、渦潮を見物することにした。福良の突端の鳴門岬から、対岸の鳴門まで、わずか一・三キロの幅しかないという。その狭い海峡で、直径二、三十メートルもある巨大な渦潮が、轟々たる、波音をたてながら、おそろしいスピードで渦巻き流れていく。むろん、多木には、はじめてみる壮大な波の饗宴あった。
へつづく

神戸のうまいもとドリンキング

★日本料理

- 阿なご寿司 青 辰
神戸市生田区元町通3-184
TEL 331-3435
- 讃岐名代うどん あこや亭
神戸市葺合区旗塚通7-5 TEL 231-6300
トアロード店 TEL 391-2538
- 和食 くれない
三宮生田新道浜側中央
KCBビル2F TEL 331-0494
- かつばう 花くま
神戸市生田区花岡町45
TEL 341-0240
- 鍋もの・おむすび 悟味西
お茶漬・炊きた
神戸市生田区北長狭通1の20 TEL 331-3848
三宮さんちかタウン TEL 391-5319
- お茶漬・おむすび 里
鍋もの
神戸市生田区北長狭通2の1
TEL 331-5535
- たこ焼 たちばな
三宮センター街(旧柳筋) TEL 331-0572
- 和風料理 楽樹
神戸市生田区下山手通3丁目41
トアロード西筋淡路交差入る TEL 391-8649
- 料亭 大しま
葺合区熊内町6丁目39の6
TEL 221-1360・1945
- 寿司 ミハラ
神戸市生田区元町通1丁目12
TEL 391-3155

★西洋料理

- レストラン アポロン
神戸市葺合区八幡通5丁目6
TEL 251-3231
- レストラン 鹿 皮〈あらかわ〉
神戸市生田区中山手2-9
TEL 221-8547・231-3315
- 純フランス料理 エスカルゴ
神戸市生田区三宮町1-22
三宮センター街裏 TEL 331-5034
- レストラン・コーヒショップ ルカ・カルトン
生田区北野町3-67-2
TEL 241-4321-4
- ステーキハウス れんが亭
神戸市生田区下山手通2丁目34
TEL 331-7168

- レストラン 男爵
神戸市生田区中山手1-18
山手第一ビル1F TEL 241-0778
- maison de la mode 花屋敷
三宮フラワーロード市役所前
TEL 251-2109
- 鉄板グリル きゃんどん
神戸市生田区北長狭通2-22
TEL 331-1183
- レストラン キングスアームス
神戸市葺合区磯辺通4-61
TEL 221-3774
- グリル ケーンスズ
東店 生田東門筋 TEL 391-0159
西店 農業会館西下ル TEL 391-3212
- レストラン ムーンライト
三宮・生田新道
TEL 331-9554
- 串かつ店 和蘭陀屋
三宮相互タクシー北入
TEL 321-0230
- グリル・鉄板焼 月
神戸市生田区北長狭通1-24
生田神社前 TEL 331-2509
- BARBECUE & STEAK 六段
生田区元町通3丁目
TEL 331-2108
- イタリア料理 ドンナロイヤ
神戸市生田区明石町32
明海ビル地階 TEL 331-7158
- レストラン ハイウェイ
神戸市生田区下山手2-20
TEL 331-7622
- ピッツアハウス ピノッキオ
神戸市生田区中山手2-101
TEL 331-3545
- レストラン フック東店
神戸市生田区栄町1-5-3
TEL 321-3207
- ティーレストラン 那寿
三宮トアロード
TEL 391-1873
- レストラン ミリオンクラブ
生田区山本通2丁目50の2
レストラン 231-9393-5
メンバーズ 221-1162

- GALLERY & STEAK HOUSE SAN-MON 三門
神戸市生田区中山手通二丁目98/99
YMCA西側筋入る TEL 331-5817
- メキシコ小料理亭 ティファナ
神戸市生田区山本通3丁目18回教寺院前 TEL 231-1188
- ★喫茶
フオーク ローストシティ
ウエスタン
神戸市生田区三宮町3丁目22
TEL 331-3770
- 宮水の にしむら珈琲店
コーヒ
中山手店・神戸市生田区中山手通1丁目70
TEL 221-1872・231-9524
センター街店・神戸市生田区三宮町2丁目35
TEL 391-0669
- modern Jazz さりげなく
& Coffee 生田区北長狭2-22 TEL 331-9762
- 高級茶房 ミハラ
神戸市生田区元町通1丁目12
TEL 321-4735
- 喫茶・レストラン バロン
神戸三宮サンブラザ地下 TEL 391-1758
トアロード店 TEL 391-1210
- ★club
くらぶ 阿以子
神戸市生田区中山手2丁目89
TEL 331-6069
- c l u b 飛鳥
神戸市生田区中山手1丁目117
TEL 331-7627
- エドワーズ倶楽部
神戸市生田区北長狭通1丁目28
ホワイトローズビル5・6F 生田新道 TEL 391-3300
- c l u b 小万
神戸市生田区東門筋中島ビル3F
TEL 391-0638・4386
- c l u b さち
神戸市生田区中山手通2丁目75
TEL 331-7120
- クラブ 佐久間
神戸市生田区中門筋ビュスタウンビル3F
TEL 321-2226-7
- クラブ 千
神戸市生田区中山手通り2丁目93 東洋ビル2F
TEL 391-1077
- 洋酒肆 仏蘭西屋
三宮生田新道相互タクシー北入
TEL 321-0230

- c l u b なぎさ
神戸市生田区北長狭通2の1 TEL 331-8626
- c l u b 落〈ふき〉
神戸市生田区下山手通2丁目 TEL 391-1515
- くらぶ ーげん
三宮生田新道浜側中央KCBビル5F
TEL 331-8593
- c l u b Moon Light
BAR TEL 331-0886・391-2696
Club TEL 331-0157
- クラブ るふらん
神戸市生田区北長狭通1丁目53 TEL 331-2854
- コーペインダストリアルクラブ
(旧)神戸実業倶楽部
神戸市生田区元町通1丁目12
TEL 391-3155
- クラブ シヤルル
神戸市生田区北長狭通2丁目10
TEL 331-5769・5764
- 香港風パルク 神戸ファミリー倶楽部
神戸市生田区中山手通2丁目93 東洋ビル4F TEL 391-3051-3054
- ★STAND & SNACK
スタンド 英国屋
生田区下山手通2-6 相互タクシー横
TEL 331-1100・331-6600
- スナック エルソタノ
神戸市生田区下山手通 TEL 331-6620
- スナック やんぐすぽっと
生田区下山手通4丁目4の5下山手マンション1F
TEL 391-5568
- スタンド グラムール
生田筋岸ビル地階 TEL 331-4637
- SNACK MATSUMOTO
神戸市生田区中山手通1丁目32ノ3
曾根ビル1F TEL 241-5470
- night house リチャード
神戸市生田区山本通1丁目9
小寺マンション1F TEL 241-3041
- スタンド さりげなく
生田区下山手通2丁目31
生田筋上高地西入る TEL 331-3714
- グラタン小屋 5つの銅貨
神戸市生田区北長狭通2-14
金剛山西入ル TEL 391-1438
- スナック ビジービー
神戸市生田区中山手2丁目
TEL 391-4582
- 居酒屋 ボルドー
生田新道浜側中央KCBビル1F
TEL 331-3575

- 洋酒の店 キャンティ
神戸市生田区北長狭通2丁目3
TEL 391-3060・391-3010
- DRINK スネカジリっ子
SNACK 神戸市生田区下山手通2丁目
永晃ビルB1 TEL 391-8708
- Stand&Snack サントノーレ
ティ&ドリンク 生田区下山手通2丁目トア・ロード
TEL 391-3822
- 素舌洞 でっさん
神戸市生田区北長狭通1丁目258
三宮映画山入る TEL 331-6778
- STAND アトラス
生田区中山手通1丁目95
TEL 331-5433
- STAND FANFAN
神戸市生田区下山手通2丁目29
TEL 391-1410
- スナック GASTRO
神戸市生田区中山手通3-20
トアアマンション TEL 231-0723
- スタンド クラブ・ガーデニア
神戸市生田区中山手通1丁目115
東門筋中島ビル2F TEL 391-3329
- SNACK 山の手
神戸市生田区中山手通1丁目
ソネビル1F TEL 221-2637
- 洋子の店 娑(SARA) 羅
生田区中山手1丁目91
TEL 391-1647
- スナック ダンディ
神戸市生田区・農業会館西筋上ル
天野ビル2F TEL 331-6450
- SNACK マゼラン
B A R 神戸市生田区加納町4丁目1
TEL 391-2366
- snack MORE MORE
神戸市生田区中山手通1丁目107
TEL 391-4162
- スナック 山荘
神戸市生田区北長狭通1丁目22
TEL 391-5823
- スナック シャンティ
神戸・加納町3丁目布引ビル地下
TEL 231-5202
- SNACK & DRINK ガスライト
神戸市生田区加納町3丁目1番地61
TEL 241-7724

★KOBÉ PLAY GUIDE MAP★

神戸のうまいもん＆ドリンキング

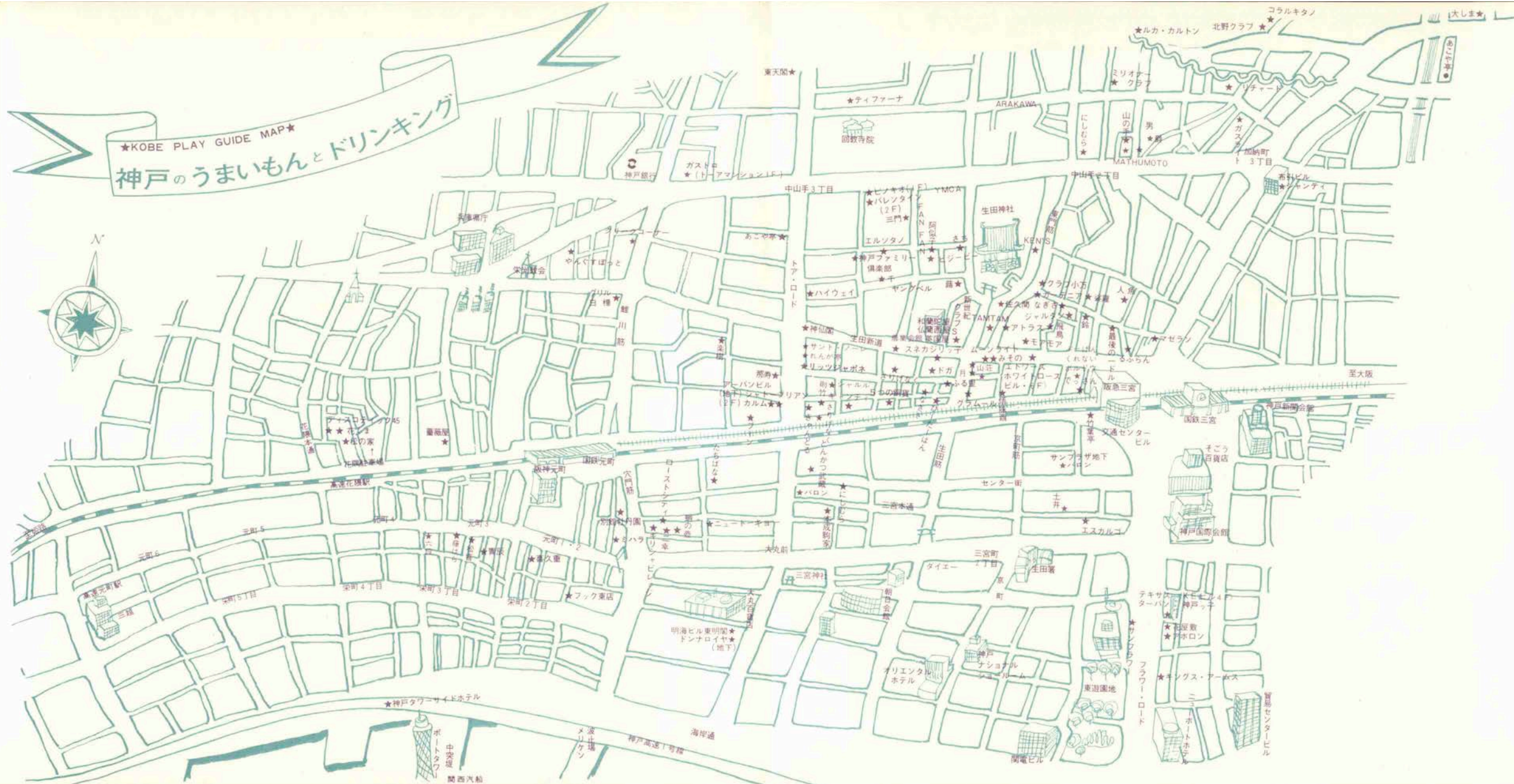

balon antique series

VII 古 書

コレクター 小松 益喜さん

〈画家〉

「この古書はギリシャも300年前のもの。パリのセーヌ河畔の古本屋で買った紳士録はバイロンやハイネのアドレスがのっていてとても楽しい。シェクスピアの歌を集めた本も竹を皮にあしらったしゃれたもので、皆手刷りですよ。」

またばくがソ連と北欧への旅で買ってきたサモワール(湯沸し)や、お茶の保温器の素朴な人形はレーニングラードで。バラライカの楽器も弾けると思ったけど弦の太さが皆同じでダメでした。ノルウェーの農夫が口につけてのむ水差しやチェコのガラス器など素朴な美しさがいいですね。このバロンも教会のマークを扱った壁や、上質の煉瓦で、アキのこない店ですね」
トアロード〈バロン〉にて

カメラ／米田 定藏



バロン

- ★英国風喫茶・レストラン
三宮サンプラザ店＝Tel 391-1758
A.M.10:00～P.M.9:00迄
- ★コーヒーショップ
トア・ロード店＝Tel 391-1210
A.M.9:00～P.M.9:00迄



Snack



バスポート 5500円
ホワイトホース 500円
カティサーク 500円
レミーマーティン 800円

生田新道相互タクシー
北上ルともえビル2F
TEL 331-1315
営業時間午後6時
～午前1時





RESTAURANT
Ritz Japonais

トアロードにフランス風の
ゴージャスなムードのお店
「リッツ・ジャポネ」がクラ
ブ「シャルル」の姉妹店と
して誕生しました。美しい
ピアノやフラメンコギター
の旋律を聞きながら可愛
いお嬢さんのサービスでド
リンクとお食事をお楽し
みください。上田 公代



リッツ ジャポネ

神戸市生田区下山手通2丁目34-5
(トアロード深沢ビル地階)
TEL 321-1078

エスカルゴ
カエルのバター焼き
ビフカツ・ヘレステーキ
タンシチュー etc
5:00P.m. ~ 3:00A.m.



室内デザイン施工
インテリア・ヨシエ

写真はリッツジャポネを訪れた服部助さん
三上真一郎さん・村岡功さん・左は上田公代さん



Stand & Snack.

山燕

生田区北長狭通

1丁目22

TEL. 391-5823



Tea and Snack

ファニー

生田区加納町3丁目

布引ビル地下

TEL 231-2222

KOBE DRINKING GUIDE



DRINK & SNACK

スネカジリ子

生田区中山手通2丁目13

永晃ビル地下

TEL. 391-8708



ドリンク・レストラン テントウヤ

點燈屋

生田区中山手通1丁目

レインボービル地下

TEL. 331-0393



★アレコレお客様と楽しく遊びしてきた3年間、ホントに月日の経つのは早いもの。アツと言う間のこの3年を記念してSANSOマークIIがこの度登場。鮮烈なイメージチェンジがあなたのハートをズタズタに分解させる。それ「恍惚革命？」——そうです。ソーデス。グーなインテリアに加えてつきあってくれるバンド演奏はライブそのもの。実にどっさりなフィーリングなのです。その上、話術が豊富で強烈な個性の持ち主マスターの上松さんのアイディアが店内いっばいに満ち満ちている。☆毎夜ギターひきがたり。どなたでもフリーなセッションをお楽しみください。

☆パーティ・コンパ・クラス会などにもご利用下さい。

☆営業時間 P.M. 6:00~A.M. 2:00



山 荘

ファニー

KOBE
DRINKING
GUIDE



スネカジリッチ

テントウヤ



★いつ足を運んでも若さでいっばい。気軽に飲んで食べておしゃべりして思いっきり楽しめるのが、農業会館向い、永見ビル地下の“スネカジリッチ”なのです。ダーク調の落ち着いたインテリアとこじんまりとしたスペース、そして何よりも若やいだフレッシュな雰囲気がつと魅力。若い素人のバーテンさんたちのきびきびとした動作や気の利いた会話、そしてお客様への細かい心づかい、そんなところにこのお店が幅広い人気をもつ秘密があるのかもしれない。あなたのフリータイムをスネカジリッチでお楽しみ下さい。こじんまりとしたボックス席もあるのでグループでもどうぞ。

水割G&G ¥300、ビール(小) ¥250、おつまみ ¥100

ピッツア ¥350、ミニチュアピン(W) ¥500。

P.M. 5:00~A.M. 1:00 第1・第3日曜日休み。

★加納町三丁目交差点、布引ビル地下にあるのがこの“ファニー”という洒落たスナックです。美人姉妹のスミ子さんとナミ子さんの息のあったコンビが、若いサラリーマンから年配の方までの幅広い人気をあつめています。シックで明るいインテリア。黒一点の久保さん曰く「由紀さおりそっくり」の花の好きな優しいママに酔ってか、興がのると小じんまりしたフロアでダンスも始めるとか。皆一緒に友達付き合いできるファミリーなお店！

コーヒー ¥200、水割り ¥400、ビール ¥300

ブランドーVSOP ¥600、ボトル(中ビン) ¥3500

たべもの おにぎり・お茶づけ・ピラフ・ステーキ

P.M. 6:00~A.M. 2:00 日曜休み

★中山手1丁目、レインボービル地下の“貼煙屋”は皆様おなじみのレストラン・スナック“スネカジリッチ”の姉妹店。目のさめるような黄色い壁に囲まれた階段をトン、トン、トンと降り、扉を開くとダーク調の豪華なインテリアがひろがる。広々としたスペースと落ち着いたムードの中にスネカジリッチ同様の親しみやすい雰囲気があふれており、若い人も、アベックも、年配の方もみんないっしょに楽しく飲める店ともっばらの評判。お酒の他にもおすびからビールステーキまで各種の食事も楽しめるのでお気軽にご利用下さい。

水割 ¥400、フィズもの ¥400より、ビール ¥300

ハムエッグ ¥400、オムレツ ¥400、ハムバーグステーキ ¥500

P.M. 6:00~A.M. 2:00 第1・第3日曜日休み。

ANGLE KOBE

mt. TSURUKABUTO

photo by/Motoko Ichinose

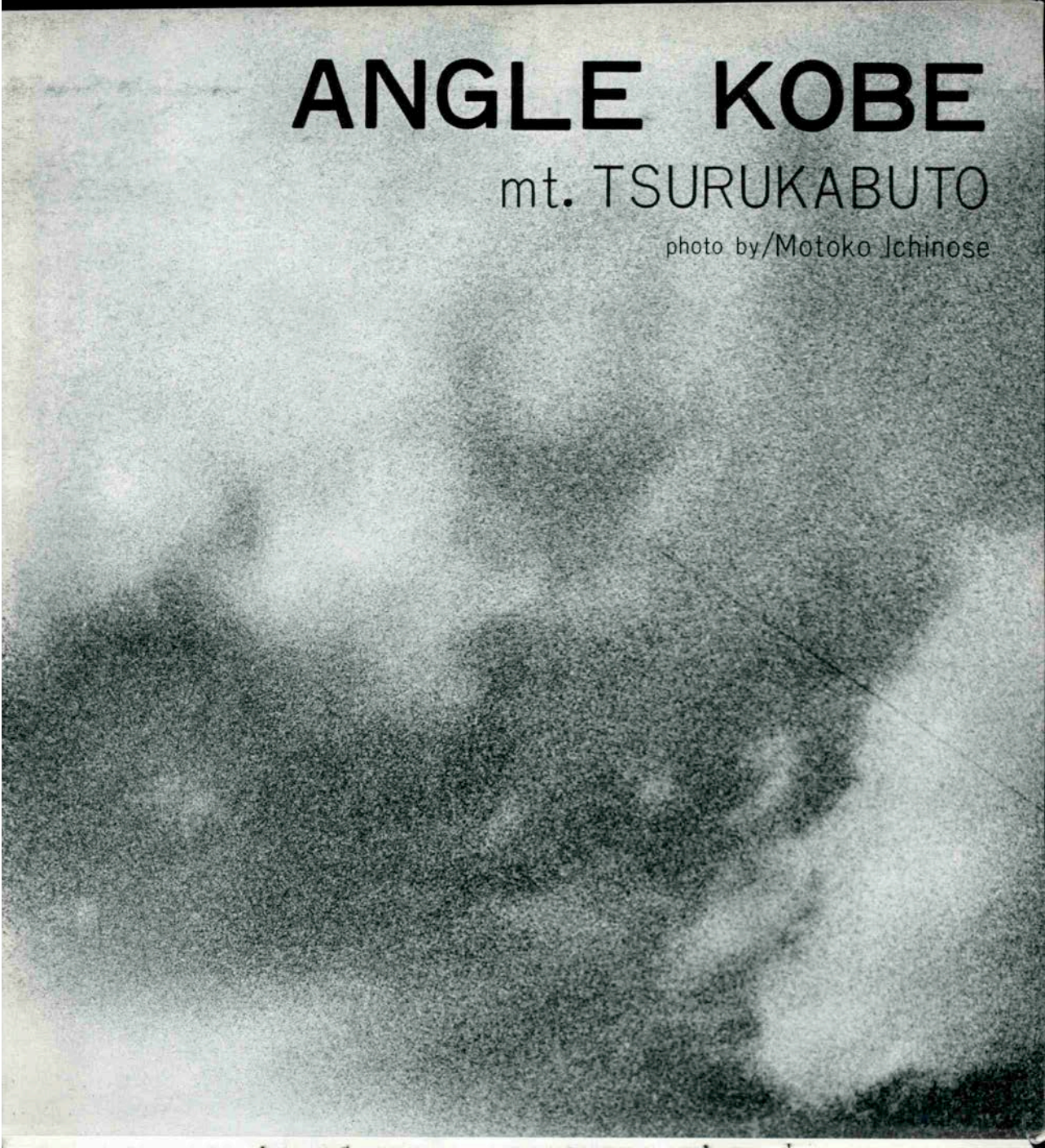



海船

アーカディア号を
訪ねて



港

▶制服に身をかためたA・ダラス船長



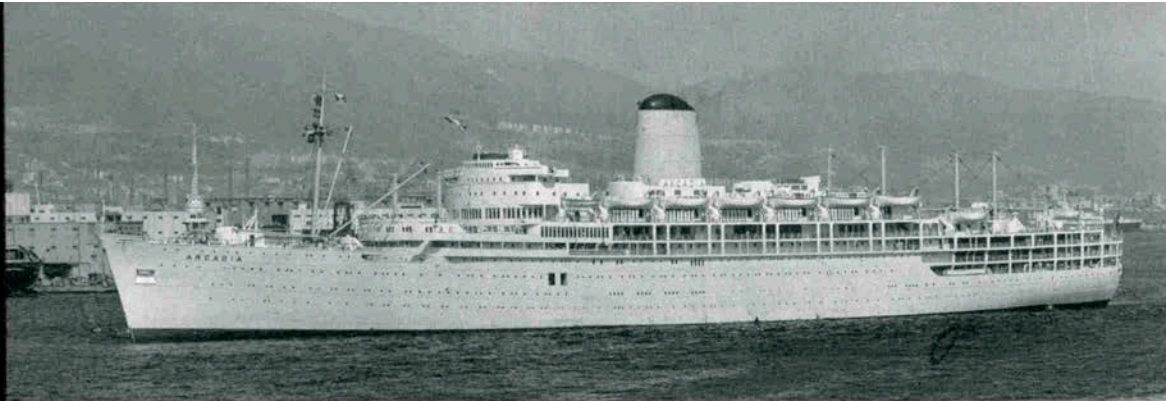

スマートな船体を輝かせて入港するアーカディア号

九月二十九日、午後一時。イギリスの豪華客船「アーカディア号」(三〇・〇〇〇トン)が第四突堤のポートターミナルに入港した。

アーカディア号は七月二日、英国のサザンプトンを出港後、スペイン、オーストラリア、南太平洋、ハワイ、アメリカを回って来日し、このあと東南アジアを経て再びオーストラリアに寄港し、パナマ運河経由で十二月二日サザンプトンに帰港する。

この日は午後三時から船内のラウンジで「神戸シブクラブ」の九月例会が行なわれ、横浜から神戸まで乗船したシブクラブ副キャプテンの小川直彦氏が「この船はアット・ホームで大変よい雰囲気。サービスも実によく、三万トンの船にはそれなりの良さがあります」とまず乗

船体験談を披露。

午後五時にキャプテンにインタビュを申し込んでおいたので、迷路のような階段をぬってキャプテン・ルームに上り、A・H・W・タラス船長(48)に会った。赤ら顔でとてもジョークのうまい、ユーモラスなキャプテンに、まず「どうして船乗りになったのですか？」と尋ねると、

「それはグッド・クエスチョンだ。私は若い頃から独立心や冒険心が強く、サラリーマンにはなりたくなかった。船に乗って世界のいろんな国を自分の目で見たかった。それでまあ船乗りになったわけですよ」と笑う。

当世流行の脱サラリーマンを一昔前に地味でいったわけだが、世界のどれだけの国を今までに訪れたかたずねてみると、最初は指を折りながら数えていたが、急にそれを止めて、「アイスランドとグリーンランド以外の国は全部訪れたといった方が早いでしょう」とパチリと片目をウインク。初志を貫徹した男の満足感が笑顔の中にあふれている。

タラスキャプテンはもう何度も日本の土を踏んだ日本通だが、最初に日本を訪れたのは今から二十六年前の一九四六年、終戦の翌年である。彼は当時広島県の呉港に上陸し、原爆が投下された六カ月後に廃墟と化した広島を訪れた。

「あの頃の広島は建物がたったの三つだけしか残っておらず、無残な姿でした。それから日本を訪れる度に日本は急速に成長している。オドロキです」とのたまう。

「神戸の印象は？」

「ビューティフル・シティ。とくに神戸の女性はキレイです」と同席した女性への賛美も忘れない。と、その時スタッフ・キャプテンが入ってきて「確かに神戸の女性はキレイですよ。ウン、ウン」とうなづいて、ワッ、ハッ、ハッと二人で大笑い。女性の話になると海の男も上機嫌だ。

「船旅の魅力は？」



ラウンジでティータイムを楽しむ船客

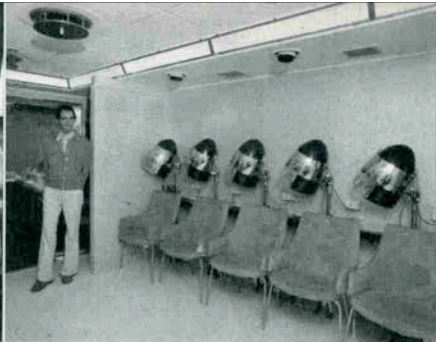

ビューティサロン



船内のレストランでくつろぐシップクラブのメンバー

「何といってもリラックスできることです。時間は十分にあるし、電話もかかってこない。食事の仕度はしなくていいし、実に自由を樂しめます」という返事。そもそも「アーカディア」

という名は周囲を山々に遮られた古代ギリシャの地名で、世の中から忘れられたような静かな人生を過して

きた当時の人々は「アーカディア」"とよばれたそうだが、この船に乗っている間は誰もが「アーカディア」になれるというわけ。

一三九二人の定員に対して一六〇人の乗組員がいるというのもぜひいたくだが、航海中退屈しないように、

ライブラリー、シネマ、ダンスホール、プール、ラウンジ、レストラン、バーなど

多種多様の設備を完備し、日本の客船に比べるとかなりゆったりとしたスペースがとってあるのも羨ましい。

この船には毎夜乗客を樂しめるために、シンガー、ダンサー、ミュージシャン、奇術師など多くのエンタテインナーも乗っており、寄港地毎にその国の民族舞踊団

やバンドなどもアトラクションとして招いている。まさに居ながらにして世界を樂しめるわけだが、お値段の方はオーストラリア↓南太平洋↓アメリカ西海岸↓ハワイ↓日本↓東南アジア↓オーストラリア一周六週間の船旅で最高二百万円から最低四〇万円とさまざま。それぞれフットコリ具合に相談してクラスを決めるわけだが、何といっても金と暇がなくちゃあこんな船旅はできっこない。ラウンジに座っているときティータイムになつてゾロゾロと集ってくるのはまさに百パーセント白髪のご老人ばかり。どうかすると高級老人ホームにいるような錯覚に陥いる。

バンクーバーから乗船したという70才のある未亡人は船で日本に來たのはもうこれで六度目だという。どうやら船旅でもしていないと老後の時間がつぶせないらしい。神戸港に夕暮れがせまり、西の空に陽が沈むと甲板に高らかにラッパの音が響きわたり、国旗がスルスルとマストから降ろされた。日没と同時に旗を降すのはイギリス船の習慣だと若いオフィサーが教えてくれた。

夜のとはりが港におりると、各地ヘッアーやショッピングに出かけていた乗客が三々五々船に帰ってきた。

明日早朝神戸港を離れて瀬戸内海を通り、長崎に停泊後、香港、マニラを経て、十月十六日シドニーに帰港する。この豪華客船が日本に寄港するのももう来年限り。今年で、キャンベラ、オロンセイなど数隻もの世界一周船が日本から姿を消すが、これも時代の流れとはいふものの、やはり心淋しいことである。

▼巨体にユニオン・ジャックがひるがえる



★とにかく遠慮はせずに
ダイナミックに食べよう！

悟味酒

阪急西口本店 331-3848
PM 5:00-AM 0:30

阪急西口2階鍋もの炉ばた 321-3220
PM 5:00-AM 0:30



★ちゃんこ鍋で
モリモリ力を

悟味酒

さんちか悟味酒ちゃんこ場 391-5319
AM 11:30-PM 9:30



★若くて気のいい板前さんと
陽気な言葉をかわしながら
楽しく味わって下さい。

カウンターお食事処
悟味酒姉妹店

ふろ里

神戸三宮生田筋(生田神社前)
TEL 33 TEL 331-5535
営業時間 PM 5:00-AM 1:00



世界の宝石を

あつめ

ほんものの美を

おくる

神戸ダイヤモンド



トアロード



神戸ダイヤモンド
KOBE DIAMOND

TEL. 078(331) 0690・2755・2397

神戸百貨会

Kobe High Class Shop Group

*宝飾品 Jewel・Pearls

- ①宝飾 御木本真珠店
Mikimoto Pearls
国際会館1階
(221) 0 0 6 2
International House
- ②宝飾 田崎真珠店
Takaki Pearls
きんプラザ3F
(391) 4 0 8 5
- ③宝飾 北村真珠店
Kitamura Pearls
元町通二丁目
(331) 0 0 7 2
2-motomachi
- ④宝飾 タジマ
Tajima Jewel
元町通二丁目
(331) 5 7 6 1
2-motomachi
- ⑤時計と宝石 美田時計店
Mita Watch Shop
元町通三丁目
(331) 1 7 9 8
3-motomachi
- ⑥宝飾 神戸ダイヤモンド
Kobe Diamond
トアロード
(331) 2 3 9 7
Tor Road

*紳士洋服・洋品 Tailor & Men's Shop

- ⑦紳士服 柴田音吉洋服店
Tailor Sibata
元町通四丁目
(341) 4 4 9 3
4-motomachi
- ⑧ネクタイ 元町バザー
Motomachi Bazaar
元町通四丁目
(341) 7 2 9 0
4-motomachi
- ⑨紳士服 三恵洋服店
Tailor Mituei
元町通三丁目
(321) 0 3 5 6
3-motomachi
- ⑩男子洋品 フナキヤ
Funakiya
元町通五丁目
(341) 2 9 3 8
5-motomachi
- ⑪紳士服 十字屋洋服店
Tailor Jujiya
元町通二丁目
(331) 4 7 0 0
2-motomachi
- ⑫洋品雑貨 Sanohe
Sanohe
大丸前
(331) 2 1 6 8
In front of Daimaru
- ⑬ワイシャツ 神戸シャツ
Kobe Shirt
センター街
(331) 1 6 5 0
Center-Gai
- ⑭紳士服 洋服の粹 渡辺
Watanabe
元町通三丁目
(391) 6 1 9 5
3-motomachi
- ⑮衣生活品 ニッケショールーム
Nikke Showroom
阪急西口・西
(331) 2 8 1 7
Hankyu west Exit
- ⑯紳士服 神戸テーラー
Kobe Tailor
元町通二丁目
(331) 5 1 1 2
1-motomachi
- ⑰紳士服飾 ウメネ
Men's Shop Une
センター街
(331) 6 9 5 6
Center-Gai
- ⑱紳士シャツ 大和屋シャツ
Yamatoya Shirt
国際店(251)0220

*婦人洋装・洋品 Ladie's Shop

- ⑲帽子 マキシ
Maxim
トアロード
(331) 6 7 1 1
Tor Road
- ⑳服飾雑貨 エスターニュートン
Esther Newton
トアロード
(331) 1 8 1 8
Tor Road
- ㉑洋品 スギヤ
Sugiya
トアロード
(331) 3 4 3 6
Tor Road
- ㉒ハンドバック シラサ
Shirasa
元町通二丁目
(321) 0 6 0 1~2
2-motomachi
- ベビー用品 フアミリア
Familiar
元町1丁目395555
トアロードセンター街角
- ㉓洋品 オカダ
Okada
元町通三丁目
(331) 0 0 5 1
3-motomachi

- ㉔洋装 Masuya ス
センター街 元町3
(321) 2 7 8 1
3-motomachi
- ㉕婦人服飾 ベニヤ ニ
Beniya
センター街・さんちかタウン
(331) 5528-9(331)1204
- ㉖婦人・紳士服 セリザワ
Serizawa
センター街 大丸前
(391) 4 6 2 4
Center-Gai
- ㉗毛皮 ベニーモ皮店
Bennie Furrier(Furs)
国際会館一階
(221) 3 3 7
Kobe International House
- ㉘高級婦人服地 コマツ ヤ
KOMATUYA
センター街・さんちかタウン
(331)1833 (331)0607
- ㉙お仕立て 三 San-ai
San-ai
さんちかタウン
(331) 6 8 6 1
- ㉚オートクチュール Soen
Soen
大丸前
(331) 7 5 5 0

*装身具・服飾品 Accessary・Dress

- ㉛ベッ甲 太田ベッ甲
Ota Co. (Tortoise-shell ware)
元町通一丁目
(331) 6 1 9 5
1-motomachi
- ㉜ハンドバック イクシマヤ
Ikushimaya
元町通一丁目
(331) 2 4 1 5
1-motomachi
- ㉝アクセサリー アクセサリー
Akseサリー
トアロード
(331) 5 3 9 3
Tor Road
- ㉞婦人・紳士靴 クロス靴店
Cross Shoes
高級舶来雑貨
(391) 1 7 8 1(代)
Tor Road
- ㉟婦人・紳士靴 ヨシオカシューズ
Yoshioka Shoes
大丸前
(331) 5 1 9 0
In front of Daimaru

*和装 Kimono・Geta

- ㊱呉服 ちゃんがり屋
Chingaraya
センター街
(331) 8 8 3 6
Center-Gai
- ㊲呉服 みよしや
Miyosiya
大丸前
(331) 3 3 8 8
In front of Daimaru
- ㊳衣裳 中川衣裳店
Nakagawa
センター街
(331) 7524・5855
Center-Gai
- ㊴衣裳 つるや衣裳店
Turuya
大丸前
(321) 0 3 6 0
In front of Daimaru

*美容 Beauty Shop

- ㊵美容 ブルーあきら
Blue Akira
北野町3(221)9080
- ㊶美容 ローズあきら
Rose Akira
三宮本通り(331)4461
- ㊷美容 美容室エリザベス
Elizabeth Beauty Shop
三宮神社前
(331) 4 9 1 7

*美術・工芸品 Art

- ㊸美術 元町画廊・若木屋
Motomachi Gallery
元町通一丁目
(331) 2 3 5 9
1-motomachi
- ㊹画材・額縁 末積製額
Suezumi
トアロード
(331) 1 3 0 9
Tor Road
- ㊺工芸 磯川工芸店
Isokawa
トアロード
(331) 3 3 9 8
Tor Road
- ㊻美術陶磁器 淡洲堂
Tanshudo
センター街
(331) 1 7 7 0
Center-Gai
- ㊼新古典美術 播新
Harishin
元町通三丁目
(331) 5 1 6
3-motomachi

*家具 家庭・文化用品 Furniture・Family

- ㊽家具 永田良介商店
Nagata Ryosuke Shop
大丸前
(391) 3 7 3 7~9
In front of Daimaru
- ㊾玩具 カメヤ
Kameya Toy Store
元町本店(331)0090
さんちかタウン
(391) 4 0 4 5

- ㊿メガネ 神戸眼鏡
The Kobe Optical Co., Ltd.
コヤマカメラ
Koyama Camera Shop
富田屋
Tomitaya
大上靴店
Oue Trunk Co.
タカハシ
GOLF & BAG TAKAHASHI
元町家庭電器販売KK
Motomachi Electric Co., Ltd.
三星堂薬局
Sanseido Pharmacy
服部メガネ店
Hattori Optical Shop
結納儀式用品
遠藤福寿堂
Endo-Fukujudo
写真スタジオ
ボンヌール写真室
Bonheur

*ボーリング Bowling

- ㊿ボーリング 神戸スターレーン
Kobe Starlane
市役所西側
(391) 4 1 6 5
West City Hall

*菓子・喫茶 Cake・Tea-room

- ㊿和洋菓子 鳳月堂
Fugetsudo
喫茶 亀井堂本家
Kameido Honke
雁治郎飴本舗
Ganjiroame-Honpo
洋菓子 ドンク
Donq
喫茶 モロゾフ
Morozoff
ドイツ菓子 ユーハイム
Juchheim's
喫茶 ヒロタ
Hirota Confectionery
洋菓子 ユーハイムコンフェクト
ユウハイムコンフェクト
和菓子 二つ茶屋
Futatsuchaya
菓子 本高砂屋
Hon-Takasagoya
フランス菓子 ベル
Bell
瓦煎餅 河南堂
Kanando
チョコレート コスモポリタン
Cosmopolitan
瓦煎餅 菊水総本店
Kikusui Sohonten
喫茶 UCC上島コーヒショップ
UCC
洋菓子 アルモンド
Almond
チョコレート ゴンチャロフ
Goncharoff

*和洋料理 Eating House

- ㊿焼・日本料理 竹葉亭
Chikuyotei
天婦羅 お可川
Okagawa
寿司 本成駒家
Hon-Narikomaya
とんかつ 武蔵
Musasi
スペイン料理 カルメ
Carmen
欧風料理 ハナワ Grill
Hanawa Grill
ビヤ・ホール ニュー・トーキョー
New Tokyo
海川魚 時雨茶屋
Shigure Jaya
軽料理 蛸の壺
Takonotsubo
レストラン コラルキタノ
Coral Kitano
レストラン ブランドウブラン
Blanc de Blanc
ふぐ・天ぷら・寿司 栄
Sakaeya
寿司 又平
Matahei
神戸肉 大井肉店
Ooi Beef Shop

*クラブ・料亭 Night Club

- ㊿料亭 松の家
Matsu no ya
ナイトクラブ 北野クラブ
The Kitano Club
クラブ デイスコティック45
Deisco 45

*ホテル Hotel

- ㊿ホテル 神戸オリエンタルホテル
Oriental Hotel
六甲オリエンタルホテル
Rokko Oriental Hotel
有馬温泉(東有馬)古泉閣
Kosenkaku
ホテル 神戸タワーサイドホテル
Kobe Tower-Side Hotel

*商社 Trading House

- ㊿ビール 朝日麦酒KK
Asahi Beer
電化製品 ナショナル電化センター
National Electric Center
銀行 神戸銀行
Bank of Kobe
珈琲・紅茶 UCC上島珈琲本社
UCC

- ㊿魚三、宮
Sannomiya Hankyu
元町通三丁目
(331) 6 1 5 4
3-motomachi
- ㊿三宮本通り
Sannomiya hondori
センター街
(331) 3 7 7 1
Center-Gai
- ㊿阪急西口
Hankyu west Exit
元町通五丁目
(341) 6 9 4 2
5-motomachi
- ㊿生田柳筋
Ikuta Yanagi Street
(331) 1 4 2 2
- ㊿元町3丁目
(331)0070・(331)1060
3-motomachi
- ㊿大丸前・東館北
(391) 1 0 3 3
1-motomachi
- ㊿北野クラブ階上
(331) 2 2 5 1
1-Kitano-cho
- ㊿京町7丁目
(321) 1 4 5 5
77-1 Kyomachi
- ㊿大丸前・三宮神社東
(331) 5772・5674
2-Sannomiya
- ㊿生田神社前
(331) 0 9 3 5
Ikuta Street
- ㊿元町(西元町駅通)
(351) 1 0 1 1(代)
7-motomachi
- ㊿花
(371) 1 9 2 1~2
Hanakuma
- ㊿北野町
(231) 2 2 5 1
Kitano-cho
- ㊿花岡中央通り
(371) 1 9 2 3
Hanakuma chuodori
- ㊿京町8丁目
(331) 8 1 1 1
25-Kyomachi
- ㊿山
(391) 0 3 3 4
Mt. Rokko
- ㊿神戸
(078) 904 0 7 3 1
Arima
- ㊿渡辺町(中突堤)
(351) 2 1 5 1(代)
- ㊿相
(341) 7 3 0 1
Aioi-cho
- ㊿京町8丁目
(391) 8 0 1 1
Kyomachi-Suji
- ㊿本店・生田区浪花町
(331) 1 0 1 1代表
Naniwa-cho
- ㊿神戸駅前
(341) 3 6 0 6

神戸百店会

・神戸のユニークな専門店でお買ものを！

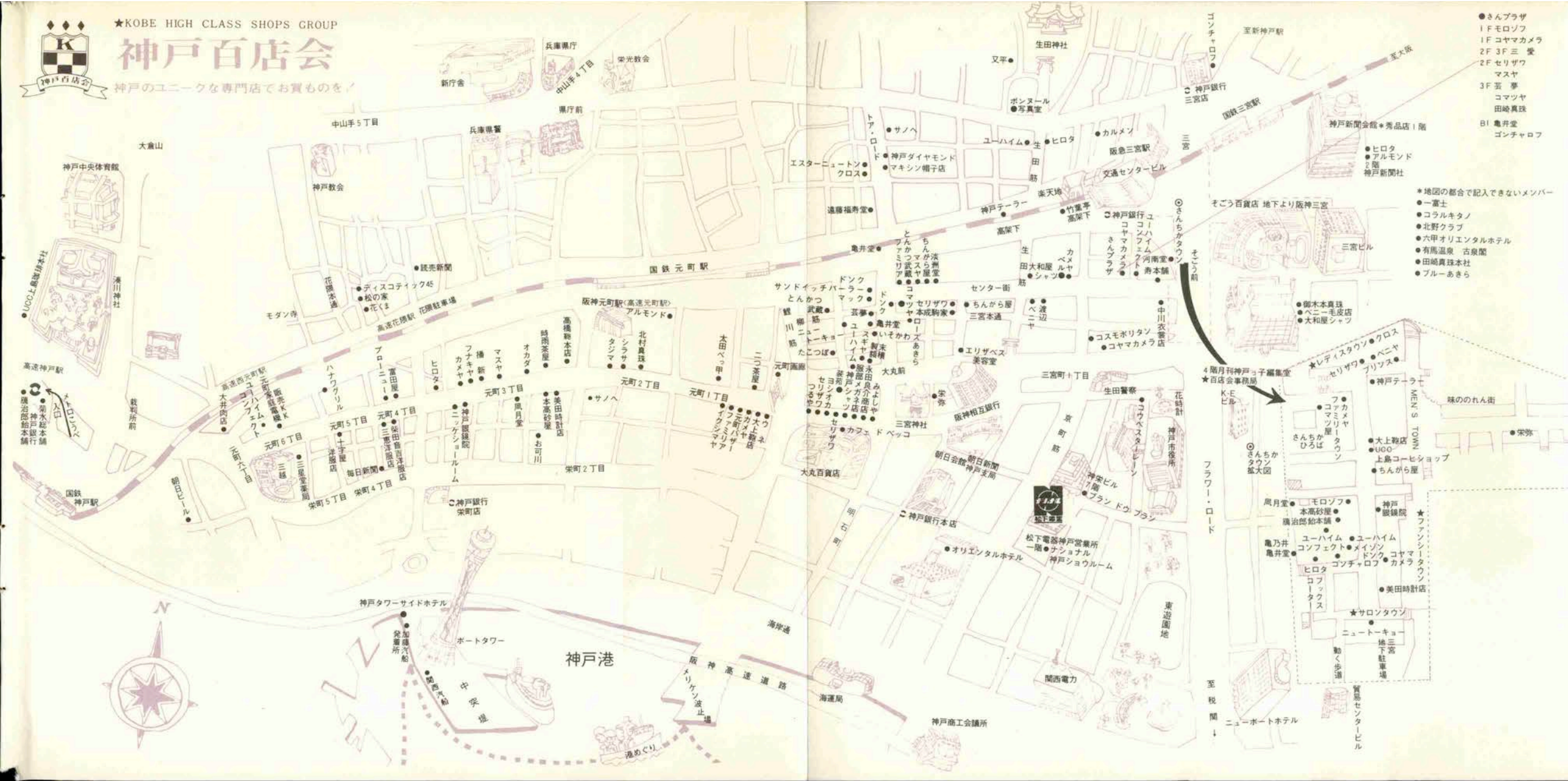

●さんプラザ
1F モロソフ
1F コヤマカメツ
2F 3F 三 愛
2F セリザワ
マシヤ
3F 芸 夢
コマツヤ
田崎真珠
BI 龜井堂
ゴンチャロフ

*地図の都合で記入できないメンバー

- 一富士
- コラルキタノ
- 北野クラブ
- 六甲オリエンタルホテル
- 有馬温泉 古泉閣
- 田崎真珠本社
- ブルーあきら

10

1

ラモ
ス

1 S.W.

TOWN

ヒソ
の屋

1

★
フ
ア
ン

マ

フ
ウ
ン

1

1

花

Now back to humanity
ただ一つの地球を大切に

株式会社 明 盛

神戸市 葺合区 浜辺通 5 丁目 2 - 1

神戸商工貿易センタービル 20F

PHONE 078 (251) 4811 (代)

自然都市

みずほ苑—明盛開発株式会社

神戸市 生田区 下山手通り 5 - 21 協和ビル 2F

PHONE 078 (371) 2551 (代)



王者の風格 ヨーロッパの味

UCC
チェスマイトコーヒー



ひきたての味を逃がさぬよう
 完全真空パックをしました。
 保存にも便利、味が変りませ
 せん。7種揃ったチェスマイト
 でバラエティー豊かなコクと
 ムードをお楽しみください。

世界のコーヒー

UCC[®]



世界を結ぶ珈琲・食品の総合商社

UESHIMA COFFEE CO., LTD.

上島珈琲本社

COFFEE

総本社：神戸市生田区多聞通5（神戸駅前） ☎神戸（078）341-3606（代）
 支社：東京・名古屋・金沢・大阪・広島・福岡 支店：全国主要都市60カ所

UCC コーヒーは

当社のトレードマークです。
 他社で類似したマークがありますが
 お間違えのないよう、お願い致します。