

曲線ハイウェイ

武田 繁太郎
え・横塚 繁

ワインのグラスを手にしたまま、暫時、康子は口をつぐんでいた。

突拍子もない多木の言葉を、素直にうけとめかねたのか、それとも、かえす言葉につまっているのか、そのいずれともさだかではない沈黙の仕方であった。

表情は、ほとんどゆらいではいなかった。なんの反応もあらわさず、無表情にちかかった。うつすらと桜色に染まった眼のあたりにも、翳りのあととはみいだせなかった。

多木は、相手の沈黙を無視したように、グラスを傾けていた。

だが、束の間の沈黙を、康子のほうでも、すぐ破っていた。手にしたまま卓子におかれていたグラスが、静かにもちあげられた。

康子は、唇をしめらすようにワインをひと呑みしていった。

「あなたって、正直な人ね」

口許が、かすかにほころんでいた。厭味な口調ではなかった。感じたとおりを、ありのままに言っている口調のようであった。

「もともと、おれは正直な男だぜ」
多木も翳りのない笑顔で言った。

あらすじ ★東名高速・浜名湖サービスエリアで、多木洋介は若い

神戸の女性宇津康子と知り合い、幾度か逢瀬を重ねた。康子の魅力につかれた多木は、正体を知るため、神戸出身の友人岡本和彦と共に東名神を通り、神戸へ来た。康子を見出せぬ多木は、彼女の面影に似た辰馬英子を紹介され、六甲山をドライブに出かけた。ロマンティックな情景に誘われて、英子を抱きしめた多木の胸に、始めて感じるいとおさがつづいた。その夜須磨のホテルで二人は愛をたしかめあった。そしてさりげなく二人は別れた。

そしてある日、東京へ来たばかりの康子から電話があり、その夜二人はあるレストランで会った。多木から英子のことを聞かされた康子は、少々興味深げな口調で多木に迫ったが……

「そうね」

うなづいてから、

「そういう人ね、あなたって」

康子は、自分の言葉を自分でたしかめるように、またうなづいた。

「そのコ、すてきだった？」

「うむ。とてもすてきだった」

多木は「正直な男」らしく言った。

「そお」

康子は、多木の顔をながめながら微笑した。こだわりのない笑い方であった。

それきり、康子は「そのコ」のことをせんさくしようとはしなかった。意識して避けているふうではない。意



と、多木は誘った。そのつもりで、カネも多少は用意してきていた。

「銀座ね。銀座もいいけど、またこっちまで戻ってこなくちゃならないわね」

康子は二の足をふむように言った。

「今夜はずつと付きあうね？」

「ええ」

「だったら、Tホテルへ戻るわけにもいかんじゃないか。どこか、ほかを探そう」

「いいのよ。Tホテルの二人部屋を、あなたの名でとっておいたのよ」

康子は、はじめてうちあげるように、そのことを言った。

「なんだ。そうだったのか」

言いながら、多木は、ふいに、自分がこの女のなかにのめりこんでいくような思いにかられた。

「じゃ、今夜はこの辺で呑もうか」

多木は、康子の腕をとってレストランをでながら、今夜はもう片時もはなさずに、この女を抱きしめていたい、と、そんな衝動に胸をふるわせていた。

やはりTBSのちかくにあるNというクラブに、多木は康子を誘った。

辰馬英子のことを話せば、康子はどんな反応を示すか、事前に多木が予想したとおりの結果になっていた。

むろん、そう予想したから、英子のことをしゃべったのではない。しゃべっても面倒なことにはならぬだろうといった、そういう計算は、多木はきらいであった。

だが、この女と対いあっていると、虚心にこちらの胸のうちをみせてもいいという気になってくる。男にそういう気持ちこそそらせるものが、康子のなかにはあった。「おれはこの女に甘えているのだらうか。いや。やつぱり、おれはこの女にひかれてるんだ」

そんな思いが、多木の胸中に去来していた。食事を食べたところで、

「どお、銀座へでもでる？」

だが、多木はいつこうに氣に病まなかった。カネというものは、なくなるまで、あるものだ。あるうちは、使えばいい。なくなってしまうば、もう使おうにも使えない。それで申し訳ないだ。そんな開きなあったような気持ち

ちで、彼はカネを使っていた。

Nはさして広くはないが、静かで、おちついた店だった。バンドの音もひかえめである。ひと呑みして、多木は、康子を抱いてフロアにでた。

「いつまでいられる？」

踊りながら、多木はたずねた。

「べつに予定はないのよ」

気まぐれのように、康子は、東京へやってきたのだから。そういう自由な行動のとれるこの女は、やはり、多木には、ナゾの女だった。

「予定がないなら

明日、君のクルマでどこかへでかけようか」

「いいわ」

「日帰りじゃ、つまらないな。どうせでかけるなら、どこか遠くまで足をのばそうじゃないか」

「じゃ、あたしのまだ知らないところ」

「東北へいこうか。いままで、どこまでいった？」

「そうね。四号線ぞいなら、日光かな」

「それじゃ、もっと先き、宮城か、山形か、秋田か」



思いつくまま言いながら、多木は、もっともっと先き、彼自身もまだたずねたことのない、遠い見知らぬ地方へ、この女といっしょにいつてみたくなった。

「東北へいくなら、あの辺の日本海がみたくなかったわ」

康子も、旅の心をそられたように、多木の顔を仰いで言った。

「そうだな。じゃ、四号線を白石までいって、白石から蔵王の山を越えて、山形へでようか。山形から、最上川にでて、川ぞいをくだっていけば、日本海にでられる。あの海岸ぞいに、おばこラインというのがあって、秋田まで通じている。いいドライブコースだ」

「おばこライン、いいじゃないの」

なんとなく、旅の予定はきまっていた。

Nに二時間ほどいて、Tホテルに引揚げてきたのは、十時すぎだった。部屋は九階で、ベッドルームに次の間がついていた。

「贅沢な部屋をとったんだな。まるで新婚旅行みたいだ」

ボーイが去ると、多木は、部屋をながめながら言った。

「新婚のカップルにしちゃ、変ね」

「どうして？」

「昨夜は花嫁さんが独りで泊って、花婿さんが一日おくられてやってきた」

「なるほど、変だな」

二人は、声をあげて笑いあった。しばらくぶりに、二人きりになれたことを、二人とも忘れていたようであった。

「バス、使う？」

＜神戸の催物 5 月ご案内＞

＜音楽＞

★松浦豊明ピアノリサイタル 1日(月)PM6:30-9:30
A¥1,300 B¥1,000 自由席 ¥800

★沢田研二リサイタル

4日(木) ①PM4:30-6:00 ②PM7:00-8:30
前売 ¥2,000 当日 ¥2,500

★由紀さおりとデュークエイセス ¥900 民音

6日(土) ①PM2:00-4:00 ②PM6:30-8:30

★フレッシュフォークコンサート 赤い鳥

8日(月) PM6:30-9:00 A¥1,200 B¥1,000

★ダークダックス リサイタル

10日(水) PM6:30-9:00 第1部 コーラスディス
カッション「あひる家パンザイ」 第2部 歌のメルヘン

A¥1,400 B¥1,000 C¥800

★オスカー・ピーターソン トリオ

18日(木) PM6:30-
8:30 ¥1,300 民音

★シルヴィ・バルタン

25日(木) PM6:30-
8:30 S¥2,800

A¥2,500 B¥2,200

C¥1,900 D¥1,500

★ウェルナー・ミューラー 一楽団

26日(金) PM6:30-
8:30 S¥2,500 A¥2,100 B¥1,700 C¥1,400

★オペラの名歌とベートーベン「田園」

27日(土) PM7:00-9:00 ¥1,100 民音

★フロリンド・サッソーネ タンゴ楽団

29日(月) PM6:30-8:30 ¥900

★シモンズリサイタル

30日(火) PM6:30 前売 ¥800 当日 ¥1,000

★カール・ミュンヒンガー指揮 シュトウツガルト室内 管弦楽団

31日(水) PM7:00-9:00 A¥3,300 B¥2,800
C¥2,300 D¥1,800 E¥1,500 演奏曲目 モーツ
アルト喜遊曲第1番 K136、アイネ クライネ ナハトム
ジーク、パッサ、ハーブシコード協奏曲第5番へ短調、
ドボルザーク セレナード

＜演劇＞

★俳優座公演 「おふくろ」

15-17日(月-水) 15日未定 PM6:15-9:00 神戸
労働会員券 岸輝子、永井智雄、大塚道子他

＜舞踊＞

★花柳流/三ツ桜会(花柳芳一・花柳芳恵一子)

13日(土) 14日(日) AM10:30-PM9:00 ¥1,500

★西川流/鯉客会(西川鯉客)

28日(日) AM10:00-PM8:00 ¥1,000

＜その他＞

★湊川神社御鎮座百年祭記念講演会

20日(土) PM1:00-3:30 入場無料
＜以上 神戸国際会館 251-8161＞

★祝賀日賀寿会 9、10、23、24日 PM1:00- 「狸太乱」「正尊」「石橋」「精露」など神戸能楽殿

★甲南大学演劇部単独公演

15日(月) PM6:30-PM8:30 ¥300

★劇団「神戸」公演

26日(金) PM6:30-PM8:30 ¥800

＜以上 ルナホール 0797-31-4995＞



「うむ」
「じゃ、先にお使いなさいよ」
「うむ」
多木は、妻にでも言われたように、素直にうなづく
と、服をゆかたに着換えて、バスルームにはいった。
それほど酔ってはいなかった。多木は長湯はきらいだ
った。湯を熱目にして、さっとバスにつかると、シャワ
ーをあびて、はやばやとバスルームからでてきた。
康子も持参のネグリジエに着換えて、待っていた。
「お先きに」
多木は、康子に声だけかけて、ベッドルームにはいっ
た。
二つならんでいる、窓ぎわのベッドに、多木は、湯上
りのほてった身体をよこたえた。手をのばして、窓の厚
手のカーテンをすこしひらいてみた。
眼下に、赤坂界隈の街の灯がきらめいていた。ホテル
のちかくを通っている高速道路は、往き交うクルマのテ
ールランプが、幾条もの赤い帯のように流れていた。と
きどき、車の鋭い警笛がひびいてくるほかは、意外に静
かだった。

バスルームのほうから、康子が湯を使っている音が、
かすかにきこえてきた。多木とはちがい、康子は長湯の
ほうらしかった。
多木は、煙草をふかしながら、待った。
たしかに、康子は長湯で、なかなかバスルームからで
てくる気配はなかった。だが、いまは待つことがたのし
いように、多木には感じられてきた。
多木は、ベッドに仰向いたまま、徐々に徐々に、身体
の内部から燃えあがってくるものをおぼえた。康子の長
湯は、そうして男の身体が燃えあがっていくのを、正確
に計算しているかのようにであった。康子のネグリジエ
がベッドルームにあらわれたのは、それからまもなくで
あった。
「お部屋の明り、消していい？」
「うむ」
うなづいて、多木は、窓のカーテンをとじた。
(つづく)

氏が受賞されましたが、氏ののお名前
は貴誌連載の「私は外へ出て見た」
でおなじみだったので、早速開催中の
デパートへかけつけました。

受賞作「大地の聖母」は、中南
米からアメリカかの原住民の母が子供
を左右に抱き、兩端で抱きかかえた
左右均衡の構図で、野性味溢れた作
品でした。この母親の両手とひざは
大地を象徴しているそうです。ばく
は漢方医学を学んでいるので、支那の
思想に母と大地という卦であらわし
てます。これは母は大地の如く優し

小 小 小 嘉 嘉 金 大 小 小 岡 岡 牛 上 榎 石 井 石 乾 砂 青 荒 朝 安
 曾 上 比
 林 磯 井 納 納 井 淵 野 根 崎 部 尾 田 並 野 文 野 豐 野 木 木 奈 部
 芳 良 健 毅 正 元 ツ 一 真 伊 吉 將 正 成 左 信 重 正
 夫 平 一 六 治 彦 ツ ム 夫 造 忠 子 朗 雄 一 明 門 一 彦 仁 雄 晃 隆 大

津玉田田田滝滝竹角砂塩新白雀坂阪坂古後上小小
高井中中村宮川川中南田路谷川部口本井林藤林林泉
和 健寛孝虎勝清 猛重義秀 昌千 時喜末英秀徳
一揆郎次之介彦二一郁夫民孝雄渥之雄勝忠染二雄一

神行山若百村宮宮松福深原畑野難中中西直外竹
尸吉口杉崎上地崎井富水 口沢波西卷脇木島馬
年哉泰 辰正囊辰高芳惣專忠幸 太健準
會議女弘慧雄二郎二雄男美吉良一郎還勝弘親一郎吉助

発行にいろいろお世話いただいた方がた

物から、足にふまれてしまう。商業がうまく、育ててゆくという、強く、万を創り出す母に対する古代人の賛美があらきたお考えでしょう。氏の作品も、その母と大地をとおして、現代人に失われた生命力の根源とは何か、といいう最も大切な問題を力強くうたえかえてくるようでした。

氏の受ける機に、神戸の芸術界がますます活発になることを祈ります。

★一月の末から約一カ月、あちこち飛び、いつしか家、留守している間、そろそろ桜のはころびる暖かさになつて了りました。家に帰ってホッと一息、なまかりの私のアトリエの机の上に、小冊子なりと、でもダンダノ厚いと言った感じで置かれているのが手が届く。何んとも言えぬジブさとして沈黙し、ひひしと神戸の、しかも新しい神戸の各地が感ぜられて、一時は神戸の各地に誘われてくれたこの小冊。「あり」との発行です。

「神戸」の益々の発展と編集者部長様の御苦勞に感謝しつつ、小冊子受領のお礼を申し上げます。

（群馬・飯塚

★人生は祭りのようなものだ。まつり
の日にこそ無心な子供のようにな
りたい。

★コウペ・シップクラブ(板橋)が、
意外に反響をよんで、ぞくぞく毎日
の会が続いています。若い人々が多
いのでトモを嬉しむ。海・船達の
好きで、
人 奇つてといいで(小泉美雪さん)
★五月になると、灰色の六甲連山が
緑に変わり、海はますますその青さ
を増す。電車の海から輝く海と空
にめぐる度に、神戸に住んでい

神戸っ子ごあんない



★月刊神戸っ子を毎月お読みになりたい皆さま、また神戸を離れていらっしゃる方に、神戸の香りをとお届けにしたい方は、編集室あてにお申し込み下さい。さっそくお送りします。

1年分 二四〇〇円（送料共）

★月刊神戸っ子に紹介されている神戸の銘店には、お客さまへのサービスとして神戸っ子がおかれています★月刊の神戸っ子をお買求めの時には左の本屋さんへどうぞ。

コウベフックス
 ニュー漢口
 漢口漢書房
 流泉書房
 文洋堂
 日東堂
 さんちがタウン
 京町筋
 湊川商店街
 センター街
 新聞会館1階
 大丸前

★白い可愛い小さな教会、どこまで
 も暖いピンク色の空……四月はやはり
 春でした。かつて先母さま
 で編集した「た高田嬢」とのご婚約書
 めでたのです。――影の書――
 ★能面の目が、四角にくりぬかれて
 いるのは、カメラのファインダーの
 機能持たせがためだそうでもあ
 ります。気がかりなことです。

(橋本 明日)

(ひかり55号)

★神戸まつり特集は、カーニバル・アッションの特別企画。みんな徹夜で服つくって来て延々6時間のスタジオサツエイ。高田明子嬢もポニョニユールのアトリエつくってガンバリました。まつりの当日のフエッションショー見に来てネ。

★神戸っ子片手にMAPと首ったけの一月月。幾度も棒に当って、こんなにっばなおでこになりました。皆さん優しくていい人ばかり、これから楽しみにしながら大に頑張ります。どうぞよろしく。

(古玉和子)

| | | | | |
|---|---|---|-------------------|------------------|
| 海 | 文 | 堂 | 貿易セント丁店 元町通3丁目 | |
| 甲 | 南 | 文 | 堂 | 関鉄山本駅北口 |
| 宝 | 盛 | 文 | 堂 | 阪神御影南側 |
| 小 | 原 | 光 | 文 | 新鋭住吉駅北口 |
| 隆 | 道 | 書 | 房 | 新築田舎通り |
| 木 | 文 | 書 | 店 | 垂水銀座通り |
| 神 | 戸 | 書 | 林 | 市街坂町 |
| 秋 | 天 | 文 | 荘 | 長沼・神戸 振仮・バスター |
| 南 | 天 | 文 | 荘 | デパート6甲駅2階 |

★月刊神戸っ子に広告を掲載ご希望のかたは編集室へお申込み下さい。

★神戸百貨店の事務局の月刊神戸っ子編集室内にあります。

神戸っ子NO・132

★発行／
47年4月1日

★編集・発行／小泉康夫

★発行所・神戸つ子編集室

神戸市葺合区八幡通5ノ96

K. E. ヒル 4階

電話 227-0377
頁 80
日 2

2230 翁 侃

神戸のうまいもんとドリンキング

★日本料理

阿なご寿司 青 辰
神戸市生田区元町通3-184
TEL 331-3435

讃岐名代うどん あこや亭
神戸市葦合区旗塚通7-5 TEL 231-6300
トアロード店 TEL 391-2538

和食くれなげ
神戸市生田区中山手通1-1-111
KCBビル2F TEL 331-0494

かつばう 花くま
神戸市生田区花陽町45
TEL 341-0240

鯛もの・おむすび 悟味西
お茶漬・がはた 神戸市生田区北長狭通1の20 TEL 331-3646
三宮さんちかタウン TEL 391-5319

お茶漬・おむすび ふる里
神戸市生田区北長狭通2の1
TEL 331-5535

たこ焼たちばな
三宮センター街(旧柳筋) TEL 331-0572

和風料理 楽樹
神戸市生田区下山手通3丁目41
トアロード西筋浜路交通入 TEL 391-8649

料亭大しりま
葦合区庵内町6丁目39の6
TEL 221-1360・1945

割烹喜久重
生田区元町通2丁目82
TEL 331-1915・391-3385

★西洋料理

レストラン アポロ
神戸市葦合区八幡通5丁目6
TEL 251-3231

レストラン 品皮〈あらかわ〉
神戸市生田区中山手2-9
TEL 221-8547・231-3315

純フランス料理 エスカルゴ
神戸市生田区三宮町1-22
三宮センター街裏 TEL 331-6034

メンバーズクラブ レストラン・コーヒショップ ルカ・カルトン
生田区北野町3-67-2
TEL 241-4321-4

ステーキハウス れんが亭
神戸市生田区下山手通2丁目34
TEL 331-7168

レストラン

maison de la mode

鉄板グリル

レストラン

グリル

レストラン

洋風割烹

グリル・鉄板焼

ビフステーキルーム

イタリア料理

レストラン

ピッツアハウス

レストラン

ダイー レストラン

レストラン

男

神戸市生田区中山手1-18
山手第一ビル1F TEL 241-0778

花屋敷

三宮フラワーロード市役所前
TEL 251-2109

きやんどる

神戸市生田区北長狭通2-22
TEL 331-1183

キングスアームス

神戸市葦合区磯辺通4-61
TEL 221-3774

ケーンズ

東店 生田東門筋 TEL 391-0159
西店 農華会館西下 TEL 391-3212

ムーンライト

三宮・生田新道
TEL 331-9554

和蘭陀屋

三宮相互タクシー北入
TEL 321-0230

月

神戸市生田区北長狭通1-24
生田神社前 TEL 331-2509

則竹

トアロード ミズキビル1F
TEL 331-9580

ドンナロイヤ

神戸市生田区明石町32
明海ビル地階 TEL 331-7158

ハイウェイ

神戸市生田区下山手2-20
TEL 331-7622

ピノッキオ

神戸市生田区中山手2-101
TEL 331-3545

フック東店

神戸市生田区栄町1-5-3
TEL 321-3207

那寿

三宮トアロード
TEL 391-1873

ミリオナークラブ

生田区山本通2丁目50の2
レストラン 231-9393-5
メンバーズ 221-1162

メキシコ小料理亭 テ
神戸市生田区山本通3丁目

★喫茶

フューク
ウエスタン

宮水のこに

コーヒー 中山手通

センター街店・

modern Jazz さ

& Coffee 生田区北

カフェ・スポット サ

★CLUB &

くらぶ 阿

club 飛

club S

club S

club S

club S

club S

club S

club S

club S

club S

club S

club S

club S

club S

club S

club S

club S

club S

club S

club S

club S

イファーナ

日8回教寺院前 TEL 231-1188

ーストシティ

神戸市生田区三宮町3丁目22
TEL 331-3770

しむら珈琲店

神戸市生田区中山手通1丁目70
TEL 221-1872-231-9524
神戸市生田区三宮町2丁目35
TEL 391-0669

りげなく

長狭2-22 TEL 331-9762

ンフラワー

神戸市生田区・花時計地下
TEL 331-7794

BAR

以子

神戸市生田区中山手2丁目89
TEL 331-6069

鳥

神戸市生田区中山手1丁目117
TEL 331-7627

〈エス〉

神戸市生田区下山手通2丁目6
TEL 331-2406-331-8993

ズ倶楽部

神戸市生田区北長狭通1丁目28
生田新道 TEL 331-3300

万

神戸市生田区東門筋中島ビル3F
TEL 391-0638-4386

ち

神戸市生田区中山手通2丁目75
TEL 331-7120

ヤルダン

神戸市生田区中山手通1丁目111
TEL 331-8589

イス

神戸市生田区下山手通2丁目29
ペビル地下 TEL 391-5065

鈴

4丁目141 TEL 331-2403

蘭西屋

三宮生田新道相互タカシー北入る
TEL 321-0230

club なぎさ

神戸市生田区北長狭通2の1 TEL 331-8626

club 落〈ふき〉

神戸市生田区下山手通2丁目 TEL 391-1515

くらぶ ーげん

神戸市生田区中山手通1-1-111
TEL 331-8593

BAR Moon Light

BAR TEL 331-0886-391-2696
Club TEL 331-0157

クラブ るふらん

神戸市生田区北長狭通1丁目53 TEL 331-2854

クラブ ヤングベル

神戸市生田区中山手通2丁目89
光ビル1階 TEL 331-3052

クラブ シヤルル

神戸市生田区北長狭通2丁目10
TEL 331-5769-5764

香風サバークラブ 神戸ファミリー倶楽部

神戸市生田区中山手通2丁目93 東洋ビル4F TEL 391-3051-3054

★STAND & SNACK

スタンド 英国屋

生田区下山手通2-6 相互タカシー横
TEL 331-1100-331-6600

スナック エルソタノ

神戸市生田区下山手通 TEL 331-6620

スナック やんぐすぽっと

生田区下山手通4丁目4の5下山手マンション1F
TEL 391-5568

スタンド グラムール

生田筋岸ビル地階 TEL 331-4637

おとぎの国 びーたーばん

神戸市生田区北長狭通2丁目1
金剛山南角 TEL 321-1380

night house リチャード

神戸市生田区山本通1丁目9
小奇マンション1F TEL 241-3041

スタンド さりげなく

生田区下山手通2丁目31
生田筋上高地西入る TEL 331-3714

グラタン小屋 5つの銅貨

神戸市生田区北長狭通2-14
金剛山西入る TEL 391-1438

スナック ビジービー

神戸市生田区中山手2丁目
TEL 391-4587

居酒屋 ボルドー

生田新道浜側中央KCBビル1F
TEL 331-3575

洋酒の店 キャンティ

神戸市生田区北長狭通2丁目3
TEL 391-3060-391-3010

DRINK SNACK スネカジリっ子

神戸市生田区下山手通2丁目
永光ビルB1 TEL 391-8708

Stand&Snack サントノール

生田区下山手通2丁目トア・ロード
TEL 391-3822

紫舌洞 でっさん

神戸市生田区北長狭通1丁目258
三宮映山入る TEL 331-6778

STAND アトラス

生田区中山手通1丁目95
TEL 331-5433

STAND FANFAN

神戸市生田区下山手通2丁目29
TEL 391-1410

スナック GASTRO

神戸市生田区中山手通3-20
トーマンション TEL 231-0723

スタンド クラブ・ガーデニア

神戸市生田区中山手通1丁目115
東門筋中島ビル2F TEL 391-3329

SNACK 山の手

神戸市生田区中山手通1丁目
ツネビル1F TEL 221-3637

淳子の店 娑 (SARA) 羅

生田区中山手1丁目91
TEL 391-1647

スナック ダンディ

神戸市生田区・農芸会館西廊上ル
天野ビル2F TEL 331-6450

SNACK BAR マゼラン

神戸市生田区加納町4丁目1
TEL 391-2366

snack MORE MORE

神戸市生田区中山手通1丁目107
TEL 391-4162

スナック 山荘

神戸市生田区北長狭通1丁目22
TEL 391-5823

PIZZA & Snack マックス5

神戸市生田区下山手通3丁目16三福ビル2F
TEL 391-8959

SNACK & DRINK ガスライト

神戸市生田区加納町4丁目1番地61
TEL 241-7724

★KOBE PLAY GUIDE MAP★

神戸のうまいもん＆ドリンキング

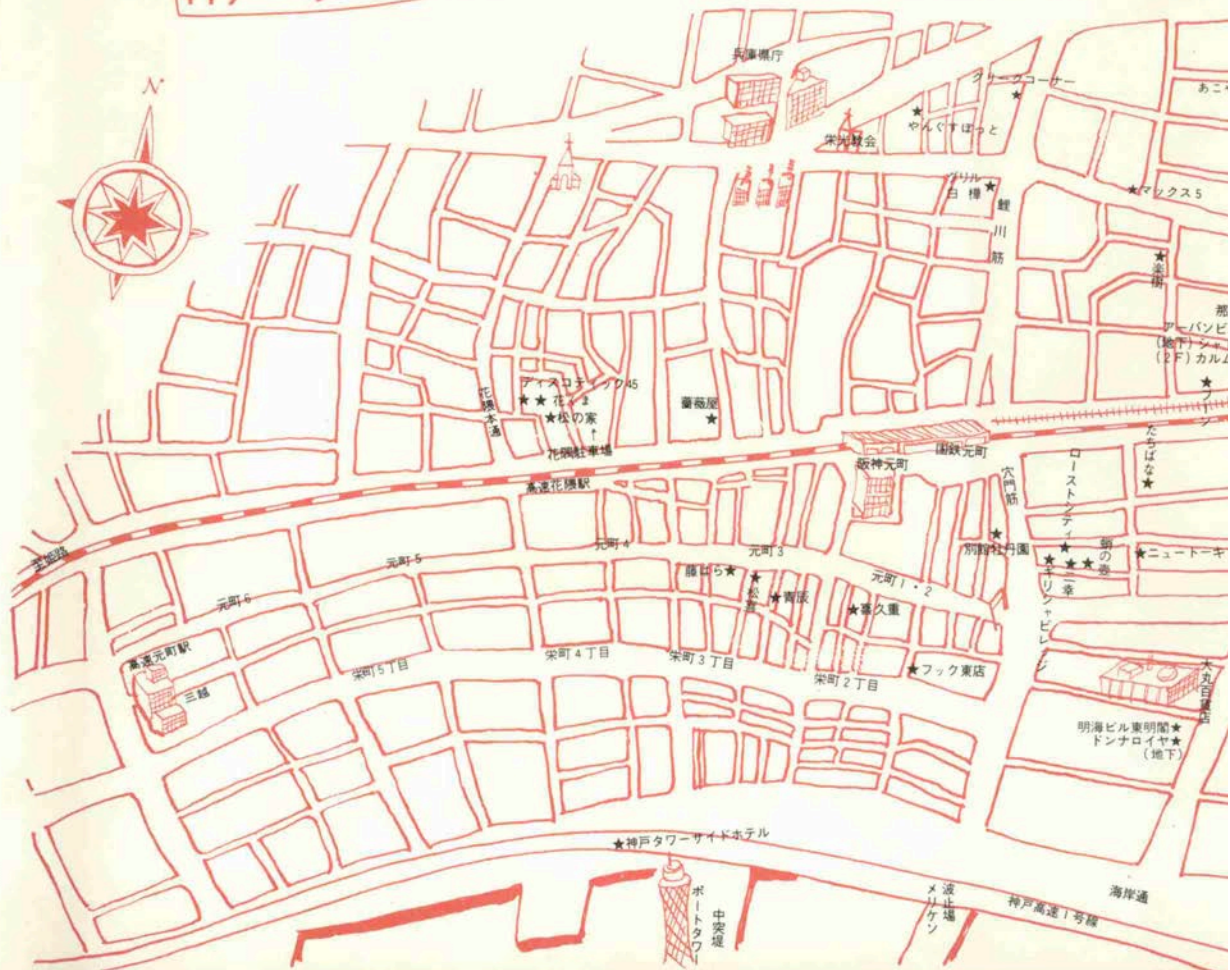

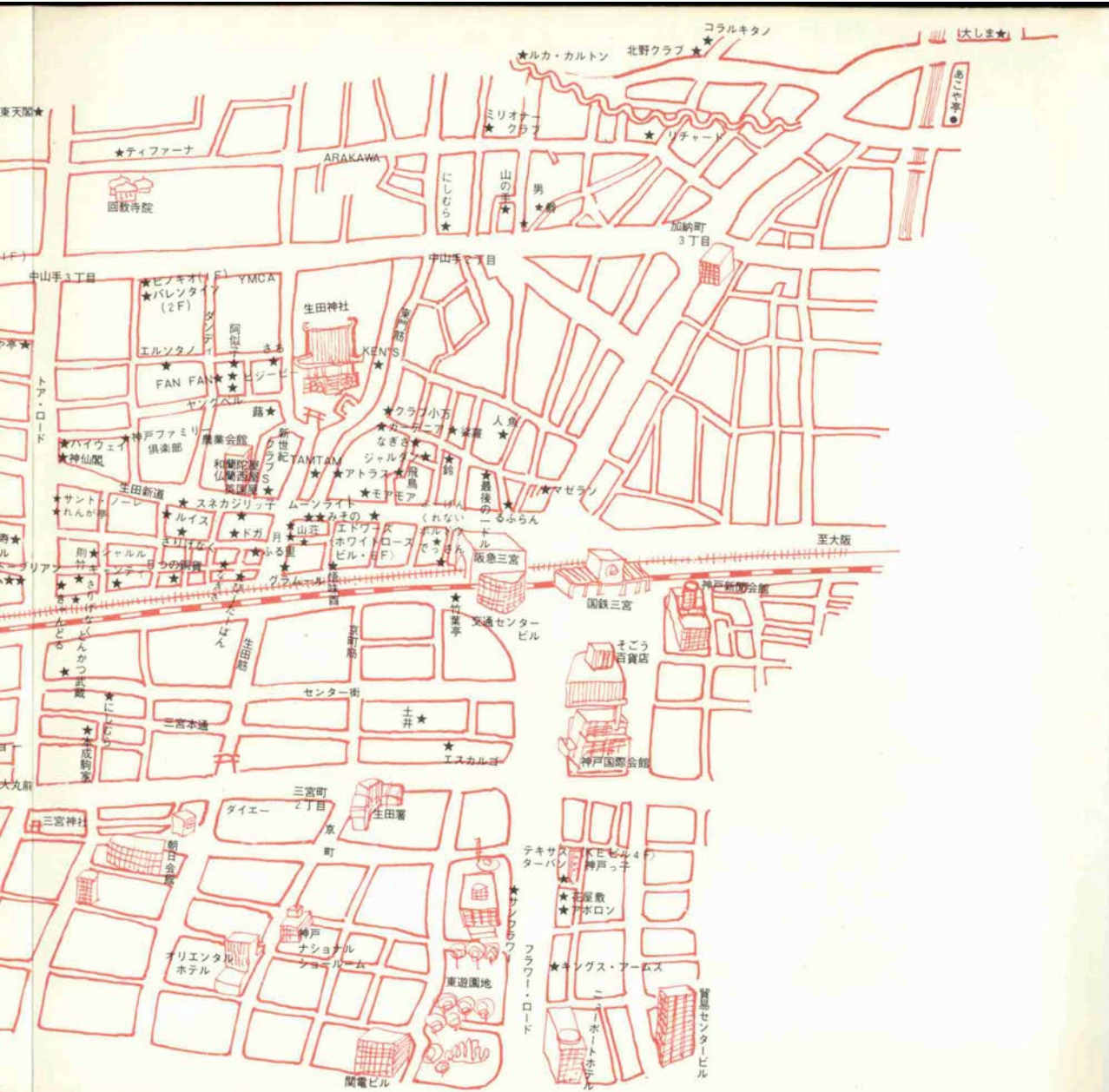

レストラン

ムーンライト

Turbot Meunière aux
Champignons
平目のムニエール
シャンピニオン添……¥600

Coquilles Crevettes Cardinal
シュリンプコキール……¥700

Langoustine a la Bordelaise
伊勢エビボルドー風 ……¥1,500

Crevettes Newburg
車えびのニューバーグ ……¥1,500



Steak Dinner

Smoked Salmon
スモークサーモン
Consommé julienne
コンソメスープ(野菜入)
Tournedos Steak
トルネードステーキ
Mashroom Sauce
マッシュルームソース
French Fried potatoes
フライポテト
Vegetables
野菜
Tossed Salad
サラダ
Bavarois
ババロア
Roll Butter
ロールバター
Coffee
コーヒー

¥2,800

● 多人数の場合はご予約承ります。

Tel. **331-9554**

営業時間

P.M.12:00 — A.M.1:00



麻雀クラブ **面面荘** 生田区中山手 1-10
上山ビル 3F
TEL. 221-1626



生田新道農業会館向い
スナック **ネイコ** ラテンセンタービル 4F
TEL. 321-3370

KOBE DRINKING GUIDE

スナック

マゼラン 生田区加納町 4 丁目 但馬銀行
神戸支店横西入る 391-2366

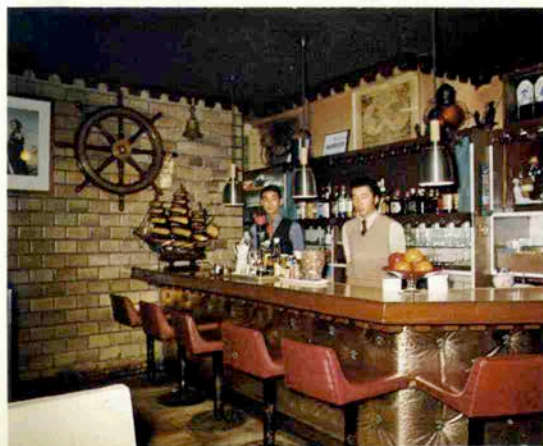

生田区北長狭通 2 丁目
カクテルラウンジ **SAVOY** 高架山側テキの店北
サヴォイ TEL. 331-2615
321-1845



★生田区加納町交差点の西100m山側、上山ビルの3Fにオープンしたのがこの麻雀クラブ“百面荘”だ。ゴージャスなインテリアと落ち着いたムード、そしてリラックスした雰囲気で最高のプレイが楽しめる、早くも通のあいだで大評判。足の便がよいこともあって、もっぱら会社関係の接待麻雀に一番よく利用されている。冷暖房完備で、客筋もよいので、落着いてのんびりと麻雀を楽しみたい方には嬉しい店のオープンだ。友達同志さそいあわせの上、気軽に万貫をつもってください。

ご利用の方はご予約下さい。

営業時間 P. M. 1:00~P. M. 11:00

毎日曜日休み(但しご予約の節は営業致します)



百面荘

★生田新道の農業会館向い、ラテンセンタービルの4Fにあるのがこのスナック“えいこ”。こじんまりとしたスペースに落ち着いた雰囲気、そして何よりも、飲む人をリラックスさせるママさんとマスターの親しみやすい人柄が魅力。

「気楽に飲んで食べてもらうのがこの店のモットーです」とおっしゃる通り、広いカウンターをはさんで気軽に話合い、飲みあえる店、と定評がある。

会社の帰りに同僚と、あるいは恋人同志でリラックスしたひとときを“えいこ”ですごせるのです。

ビール¥200 小鉢¥300 水割(オールド)¥400

P. M. 5:00~A. M. 12:00

年中無休です

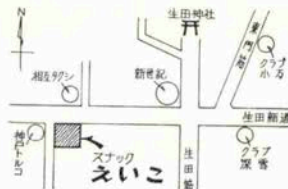

えいこ

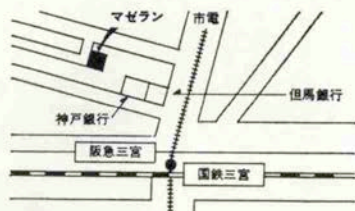

マゼラン

★輪船は躍動する神戸港をあらわし、帆船は港に迫まる六甲の嶺をあらわしている。神戸っ子の心のふるさとを伝えるミナト街のムードがいっぱいの店、それが阪急三宮の山側、但馬銀行の北路地を入ったスナック“マゼラン”だ。

金色の淡いペンダント、黒のレザーストール、そして木目のテーブルと落着きのある豪華さは、さすが神戸のスナックのハシリといわれた風格をもっており、今年で7年目というだけある。マスターの香川さんをはじめ、若いバーテンさんが3人。古代の戦車と戦士のレリーフの中で、なごやかにリラックスできるのが、人を引きつけてやまないゆえんであらう。年中無休。

サヴォイ

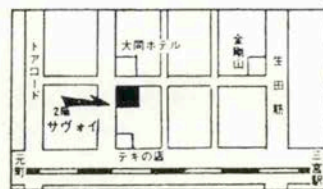

★阪急三宮駅から歩いて西へ7、8分、テキの店の北側に、豪華なインテリアのカクテルラウンジ“サヴォイ”がある。ゆったりとしたスペースと落ち着いた雰囲気、そしてダーク調のインテリアが飲む人の心を心ゆくまで満足させる。小林さん夫妻とバーテンさんの息の合ったチームワークが実によく、お店のすみずみまでお客様に対する心づかいが細かくいきとどいている。小林さんはご承知の通り、また仲々のアイデアマンでもあり、1年前から始めたフリーのテレフォンサービスは仲々の好評。小林さんの人柄と、カクテルづくりの研ぎえたる腕を親って足を運んでくる常連のファンが多いのもこのサヴォイならではのあらう。

営業時間P. M. 5:30~A. M. 1:00 日曜日は休みです。

ANGLE KOBÉ

Mt. Rokko
MAY

Photo by Motoko Ichinose





黒潮丸をたづねて
沖縄へ
メンソーレ!
(いらっしやい!)

海船港



別れがせつない黒潮丸の出港



キャプテンブリッジで中村船長

船内は、南国沖繩の明るい色調をとり入れたモダンなインテリアだ。キャプテンの中村三喜雄さんは四十才。働きざかりの張りきりぶりだが、ドシッと来る。「何しろ、二六八名のお客さまに、乗組員は三十八名営業船員二十八名という

きょう乗れば——あすは沖繩」というキャッチフレーズで、阪神—沖繩三十一時間のスピードで昨夏から航路についた関西汽船の超高速の新造貨客船「黒潮丸」(五〇〇トン)は、内海航路でなじみ深い中突堤に着く。
薄暮の空に緑と白の煙突と船体がそびえて、南国からの船人を、黒潮切って運んできたのである。
今月四月。だからまだ外国並みの扱いで税関がここだけ内海航路で開かれている。
五月十五日。沖繩が、やっと日本国土となったとき、この外国扱いから解放されるのだ。
一〇〇〇人近い乗船客の内、春休みの学生たちのレジヤ—からの帰還と、沖繩から阪神間へ帰る客、そして沖繩から近畿地区への就職をめざした若ものたちだ。
三月六日に新卒の就職者第一陣が約四〇〇名、そして今日は、黒潮丸七〇名、沖之島丸二八〇名が到着した。

近畿、名古屋、中国地区の各地区の出迎えがそれぞれの若ものを連れ去って行く。ことに兵庫県は就職者が多く、約八万人にのぼる。また、神戸から阪神間へと流通も強いので、四月十五日、兵庫県と那覇市は姉妹提携し、友愛のきずなを屋良主席を招いて結んだのである。
O.S.Kラインの内海航路として昭和十七年にスタートした関西汽船と中突堤のゆかりは古く、台湾、大連航路が、中国への道としてつながっていたこともあった。
沖繩航路は、昭和二十二年三月から、黒潮丸、那智丸などが就いていたので、二十五年のしにせ。
現在は、沖之島丸(二六〇トン)が、大阪—神戸—名瀬—徳之島—沖永良部島—那覇の航路を走り、浮島丸(二六〇トン)が種子島へも立ち寄って、両船とも四十八時間はかかっていた。それが、この黒潮丸の、大阪—神戸—名瀬—那覇コースを、二三ノットでぐんと早く十七時間短縮、三十一時間という、ひと晩航路になったのである。



新卒生の就職下船



南国のレジヤ—帰りの若者



沖繩の人たちが働くゆったりとしたカフェテリア



シックで豪華なグリルで左小川関汽神戸支店長

少数なので、すべてセルフサービスでしてね。まあお茶をどうぞ」とキヤプテン自ら、リプトンのティバックで紅茶をすすめてくれる。

「食堂関係など営業販売は、沖繩の人達でしてね。お客さまにもそのほうが、方言でしゃべり合えて気楽でし……。豪華船だということと、戦艦並みの早さで一晩で沖繩ですから大変喜ばれていますが、この船は、ジャイロ・フィンスタビライザー（英国製）を装備して、波が高くなると魚のヒレのような四米もある翼を出して、横ゆれを防ぐんです。季節風や、台風など外界の力がいろんな風に変りますのでね。ローリングがないのが何よりといわれています。」

それに、冷暖房がきき、居住区が近代的でしょう。カラーテレビも客室、スナックに全部設置して、関汽特選の娯楽番組を有線TV方式で流してゐるんですよ」と、優秀船のP・R。三月、四月は、五日間のワンラウンズ（阪神―沖繩―阪神）がフル回転だが、船賃は神戸―沖繩で一万三千円（往復一〇%引き）だから、現地で二・三泊しても安く上る。沖繩への帰省客、観光客、南方戦跡の墓参客など、日本復帰となれば、別府航路に次ぐドル箱航路になることだろう。米年四月には、もう一隻黒潮丸クラスが新造されるそうだ。

中村船長は、三重県伊勢生れ。戦争中に、鳥羽の商船学校を終え、昭和二十年、練習船日本丸の十六期生だという。卒業と同時に関西汽船に入社。当時、豪州、ニュージーランドの貨物船、かんべら号、ころん号、せーろん、せるべす号（五〇〇ト）などに乗船。食料難の日本から気候風土のいい、オーストラリアは天国のようにうらやましかったそうだ。昭和三十年に二十九才で船長というから早い。

「私が外航を走っていた十年程前に初めて沖繩へ行ったんです。その時南部戦跡を見て、日本人の責任を非常に感じましたね。今は、夢と希望を持って建設に意欲的なので、早いテンポで開けています。紺碧の海はきれいだし、空も澄んで、バイナッブルの沖繩は観光にも力をいれていますからね。」

それでも、いまだに、那覇は米軍がコントロールする軍港だ。神戸港も軍港で港街としての復帰は遅かった。戦後二十七年、内地の復活を支えたのは沖繩の地理的な犠牲があったからこそといえよう。

「昭和五十年に、海の万博といわれる万国海洋博覧会が本部半島で開かれることになっていますし、昭和四十八年には復帰記念の行事もあり、活気を帯びてきますよ。安全な船旅でぜひ、一度沖繩を訪ねて下さい」と、小川建三関汽神戸支店長さんが言葉をつづる。

YANAGASE 15周年記念



写真は15周年を迎えた
YANAGASEで、中央は柳ヶ瀬夫妻



花開く4月7日。YANAGASE は開店15周年を迎えました。これも皆様のあたたかいお心差しによるものと感謝いたしております。

柳ヶ瀬康治
美智子

神戸市生田区山本通1丁目
TEL { 291-0715
神戸(078) { 231-8938

初夏の新鮮な野菜とお魚
食べ物がおいしい季節です

★とにかく遠慮はせずに
ダイナミックに食べよう！

悟味酒

阪急西口本店 331-3848
PM5:00-AM0:30

阪急西口2階鍋もの炉ばた 321-3220
PM5:00-AM0:30

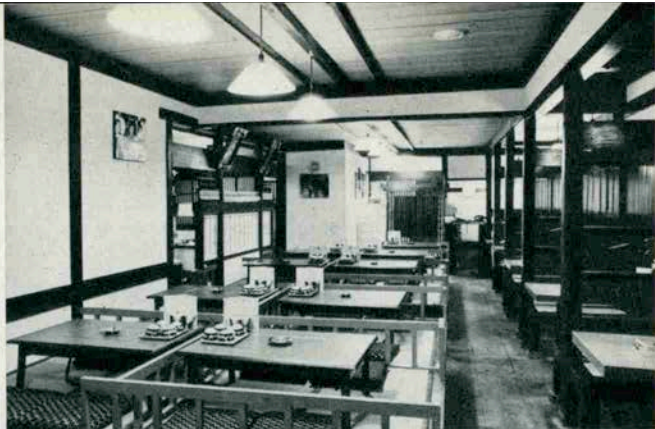

★ちゃんこ鍋で
モリモリ力を

悟味酒

さんちか悟味酒ちゃんこ場 391-5319
AM11:30-PM9:30



★若くて気のいい板前さんと
陽気な言葉をかわしながら
楽しく味わって下さい。

カウンターお食事処
悟味酒姉妹店

ふもろ

神戸三宮生田筋 (生田神社前)
TEL 33 TEL 331-5535
営業時間 PM5:00-AM1:00



神戸百貨会

Kobe High Class Shop Group

*宝飾品 Jewel・Pearls

- ①宝飾 御木本真珠店
Mikimoto Pearls
国際会館1階
(221) 0 0 6 2
International House
- ②宝飾 田崎真珠店
Tasaki Pearls
さくら Plaza 3F
(391) 4 0 8 5
- ③宝飾 北村真珠店
Kitamura Pearls
元町通二丁目
(331) 0 0 7 2
2-motomachi
- ④宝飾 タジマ マ
Tajima Jewel
元町通二丁目
(331) 5 7 6 1
2-motomachi
- ⑤時計と宝石 美田時計店
Mita Watch Shop
元町通三丁目
(331) 1 7 9 8
3-motomachi
- ⑥宝飾 神戸ダイヤモンド
Kobe Diamond
トアロード
(331) 2 3 9 7
Tor Road

*紳士洋服・洋品 Tailor & Men's Shop

- ⑦紳士服 柴田音吉洋服店
Tailor Sibata
元町通四丁目
(341) 0 6 9 3
4-motomachi
- ⑧ネクタイ 元町バザー
Motomachi Bazaar
元町通一丁目
(331) 1 4 0 1
1-motomachi
- ⑨紳士服 三恵洋服店
Tailor Mituei
元町通四丁目
(341) 7 2 9 0
4-motomachi
- ⑩男子洋品 フナキヤ
Funakiya
元町通三丁目
(321) 0 3 5 6
3-motomachi
- ⑪紳士服 十字屋洋服店
Tailor Jujiya
元町通五丁目
(341) 2 9 3 8
5-motomachi
- ⑫洋品雑貨 サノヘ
Sanohe
元町通二丁目
(331) 4 7 0 7
2-motomachi
- ⑬ワイシャツ 神戸シャツ
Kobe Shirt
大丸前
(331) 2 1 6 8
In front of Daimaru
- ⑭紳士服 洋服の粹 渡辺
Watanabe
元町通二丁目
(331) 1 6 5 0
Center-Gai
- ⑮衣生活品 ニッケショールーム
Nikke Showroom
元町通三丁目
(331) 0 9 0 1
3-motomachi
- ⑯紳士服 神戸テラー
Kobe Tailor
阪急西口・西
(331) 2 8 1 7
Hankyu west Exit
- ⑰紳士服飾 ウネ
Men's Shop Une
元町通二丁目
(331) 5 1 1 2
1-motomachi
- ⑱紳士シャツ 大和屋シャツ
Yamatoya Shirt
元町通三丁目
(331) 6 9 5 6
Center-Gai

*婦人洋装・洋品 Ladie's Shop

- ①9帽 マキシ
Maxim
トアロード
(331) 6 7 1 1
Tor Road
- ②0服飾雑貨 エスターニュートン
Esther Newton
トアロード
(331) 1 8 1 8
Tor Road
- ②1洋品 スギヤ
Sugiya
トアロード
(331) 3 4 3 6
Tor Road
- ②2ハンドバック シラサ
Shirasa
元町通二丁目
(321) 0 8 0 1-2
2-motomachi
- ②7ベビー用品 ファミリア
Familiar
元町1丁目395555
トアロードセンター街角
(331) 0 0 5 1
3-motomachi
- ②8洋傘 オカダ
Okada
元町通三丁目
(331) 0 0 5 1
3-motomachi

- ②4洋装 マスヤ
Masuya スヤ
センター街・元町三
(321) 2 7 8 1
3-motomachi
- ②5婦人服飾 ベニヤ
Beniya ヤ
センター街・さんかく
(331) 5528-9 (331) 1204
- ②6婦人・紳士服 セリザワ
Serizawa ワ
センター街・大丸前
(391) 4 6 2 4
Center-Gai
- ②7毛皮 ベニー毛皮店
Bennie Furrier (Furs) 店
国際会館一階
(221) 3 3 2 7
Kobe International House
- ②8高級婦人服地 お仕立て
KOMATUYA ヤ
センター街・さんプラザ
(331) 1833- (331) 0607
- ②9婦人服飾 三愛
San-ai 愛
さんプラザ
(391) 6 8 6 1

*装身具・服飾品 Accessory・Dress

- ③1ベッ甲 太田ベッ甲
Ota Co. (Tortoise-shell ware) 甲
元町通一丁目
(331) 6 1 9 5
1-motomachi
- ③2ハンドバック イクシマヤ
Ikushimaya ヤ
元町通一丁目
(331) 2 4 1 5
1-motomachi
- ③3アクセサリー 芸夢
Geimu 夢
トアロード
(391) 5 3 9 3
Tor Road
- ③4婦人・紳士靴 クロス靴店
Cross Shoes 店
トアロード
(391) 1 7 8 1 (代)
Tor Road
- ③5婦人・紳士靴 ヨシオカ
Yoshioka Shoes カ
センター街・大丸前
(331) 5 1 9 0
In front of Daimaru

*和装 Kimono, Geta

- ③6呉服 ちゃんがり屋
Chingaraya 屋
センター街・大丸前
(331) 8 8 3 6
Center-Gai
- ③7呉服 みよしや
Miyosiya ヤ
大丸前
(331) 3 3 8 8
In front of Daimaru
- ③8衣裳 中川衣裳店
Nakagawa 店
センター街・大丸前
(331) 7524・5855
Center-Gai
- ③9衣裳 つるや衣裳店
Turuya 店
大丸前
(331) 0 3 6 0
In front of Daimaru

*美容 Beauty Shop

- ④0美容 ブルーあきら
ローズあきら
北野町3 (221) 9080
三宮本通り (331) 4461
- ④1美容 美容室エリザベス
Elizabeth Beauty Shop
三宮神社前
(331) 4 9 1 7

*美術・工芸品 Art

- ④2美術 元町画廊・若木屋
Motomachi Gallery 屋
元町通二丁目
(331) 2 3 5 9
1-motomachi
- ④3画材・額縁 末積製額
Suezumi 額
トアロード
(331) 1 3 0 9
Tor Road
- ④4工芸 磯川工芸店
Isokawa 店
トアロード
(331) 3 3 9 8
Tor Road
- ④5美術陶磁器 淡洲堂
Tanshudo 堂
センター街
(331) 1 7 7 0
Center-Gai
- ④6新古美術 播新
Harishin 新
元町通三丁目
(331) 2 5 1 6
3-motomachi

*家具 家庭・文化用品 Furniture・Family

- ④7家具 永田良介商店
Nagata Ryosuke Shop 店
大丸前
(391) 3 7 3 7-9
In front of Daimaru
- ④8玩具 カメヤ
Kameya Toy Store ヤ
元町通三丁目
(331) 4959・0090
Center-Gai

- 49 メ ガ ネ 神 戸 眼 鏡 院
The Kobe Optical Co., Ltd.
3-motomachi
- 50 カ メ ラ センター街
コヤマカメラショップ
Koyama Camera Shop
Center-Gai
- 51 儀式用品 富 田 屋
Tomitaya
- 52 カ バ ン 大 上 鞆 店
Oue Trunk Co.
- 53 ゴルフ用品 タ カ ハ シ
GOLF & BAG TAKAHASHI
- 54 電 器 製 品 元町家庭電器販売 K K
Motomachi Electric Co., Ltd.
- 55 薬 品 三 星 堂 薬 局
Sanseido Pharmacy
- 56 メ ガ ネ 服 部 メ ガ ネ 店
Hattori Optical Shop
- 57 結婚儀式用品 遠 藤 福 寿 堂
Endo-Fukujudo
- 58 写真スタジオ ボンヌール写真室
Bonheur

*ボーリング Bowling

- 59 ボーリング 神 戸 ス タ ー レ ー ン
Kobe Starlane

*菓子・喫茶 Cake・Tea-room

- 60 和 洋 菓 子 風 月 堂
Fugetsudo
- 61 瓦 煎 餅 亀 井 堂 本 家
Kameido Honke
- 62 菓 子 雁 治 郎 飴 本 舗
Ganjiroame-Honpo
- 63 洋 菓 子 雁 治 郎 飴 本 舗
Donq
- 64 チョコレート モ ロ ゴ フ
Morozoff
- 65 ドイツ菓子 ユ ー ハ イ ム
Juchheim's
- 66 洋 菓 子 ヒ ロ タ
Hirota Confectionery
- 67 洋 菓 子 ユーハイムコンフェクト
- 68 和 菓 子 ニ つ 茶 屋
Futatsuchaya
- 69 菓 子 本 高 砂 屋
Hon-Takasagoya
- 70 フランス菓子 ベ ル
Bell
- 71 瓦 煎 餅 河 南 堂
Kanando
- 72 チョコレート コスモポリタン
Cosmopolitan
- 73 瓦 煎 餅 菊 水 総 本 店
Kikusui Sohonten
- 74 喫 茶 UCC上島コーヒショップ
- 75 洋 菓 子 ア ル モ ン ド
Almond
- 76 チョコレート ゴ ン チ ャ ロ フ
Goncharoff

元町通三丁目
(321) 1 2 1 2
3-motomachi

センター街
(333) 0 1 5 8
Center-Gai

元町通四丁目
(341) 7 2 7 6
4-motomachi

元町通一丁目
(331) 3 9 6 2
1-motomachi

元町通三丁目
(331) 1 1 7 2
3-motomachi

元町通六丁目
(351) 0 0 8 1 (代)
6-motomachi

元町通六丁目
(41) 0330・3355
6-motomachi

大 丸 前
(31) 1 2 3
In front of Daimaru

トア・ロード長田店
(30) 1871・(55) 2251-3
Tor Road

生田神社前
(331) 3668・7034

市役所西側
(391) 4 1 6 5
West City Hall

元町通三丁目
(391) 2 4 1 2-5
3-motomachi

トアロード
(331) 1616・0001
Tor Road

多聞通橋公前
(341) 1 2 4 2
Tamon-Dori

センター街
(391) 5 4 8 1-3
Center-Gai

センター街
(391) 8717

生田神社前
(331) 1 6 9 4
Ikuta Jinja Mae

元町通三丁目
(331) 2 3 4 0
3-motomachi

三宮センター街
(331) 2 4 2 1
Center-Gai

元町通一丁目
(331) 0 7 5 5
3-motomachi

元町通三丁目
(331) 7 3 6 7
3-motomachi

三宮センター街
(331) 0 0 2 1
Center-Gai

三宮駅山側
(331) 1 0 6 1-3
St. Sannomiya-north

三宮京町筋
(331) 2 1 7 7
Kyomachi Street

橋公社正門前角
(382) 0 0 8 0 代表
In front of Nanko

さんちかタウン
(331) 5 6 7 7

元町通二丁目
(331) 2 2 0 3
2-motomachi

さんちかスイツタウン
(391) 3 5 6 3

*和洋料理 Eating House

- 78 焼・日本料理 竹 葉 亭
Chikuyotei
- 79 天 婦 羅 お 可 川
Okagawa
- 80 ふぐ料理 富 士 家
たい料理 Ichifuji
- 81 寿 司 本 成 駒 家
Hon-Narikomaya
- 82 とんかつ 武 蔵
Musasi
- 83 スペイン料理 カ ル メ ン
Carmen
- 84 欧風料理 ハ ナ ワ グ リ ル
Hanawa Grill
- 85 ビヤ・ホール ニュー・トーキョー
New Tokyo
- 86 湊 川 魚 時 雨 茶 屋
御料理 Shigure Jaya
- 87 軽 料 理 蛸 の 壺
Takonotsubo

- 88 レストラン コラル キ タ ノ
Coral Kitano

- 89 レストラン ブラン ドウ ブラン
Blanc de Blanc

- 90 ふぐ・天ぷら 栄 弥
ら・寿司 Sakaeaya

- 91 寿 司 又 平
Matahei

- 92 神 戸 肉 大 井 肉 店
Ooi Beef Shop

*クラブ・料亭 Night Club

- 93 料 亭 松 の 家
Matsu no ya

- 94 ナイトクラブ 北 野 ク ラ ブ
The Kitano Club

- 95 ク ラ ブ デ ィ ス コ テ ィ ッ ク 45

- 96 ホ テ ル 神 戸 オ リ エ ン タ ル ホ テ ル
Oriental Hotel

- 97 ホ テ ル 六 甲 オ リ エ ン タ ル ホ テ ル
Rokko Oriental Hotel

- 98 観 光 旅 館 有 馬 温 泉 (東有馬) 古 泉 閣
Kosenkaku

- 99 ホ テ ル 神 戸 タ ワ ー サ イ ド ホ テ ル
Kobe Tower-Side Hotel

*商 社 Trading House

- 100 ビ ー ル 朝 日 麦 酒 K K
Asahi Beer

- 朝 電 化 製 品 ナ シ ョ ナ ル 神 戸 シ ョ ウ ル ム
National Show Room

- 銀 行 神 戸 銀 行
Bank of Kobe

- 珈 琲 ・ 紅 茶 UCC 上 島 珈 琲 本 社
直 輸 入

阪 急 三 宮
(331) 1 1 2 2
Sannomiya Hankyu

元町通三丁目
(331) 6 1 5 4
3-motomachi

湊川トンネル東
(575) 5 5 6 6
Minatogawa

三宮本通り
(331) 3 2 3 6
Sannomiya hondori

センター街
(331) 3 7 7 1
Center-Gai

阪急西口上
(331) 2 2 2 8
Hankyu west Exit

元町通五丁目
(341) 6 9 4 2
5-motomachi

生田本通り
(331) 1 4 2 2
Ikuta Yanagi Street

元町三丁目
(331) 0070・(331) 1060
3-motomachi

大丸前・東館北
(391) 1 0 3 3
1-motomachi

北野クラブ階上
(231) 2 2 5 1
1-Kitano-Cho

京町7丁目
(321) 1 4 5 5
77-1 Kyomachi

大丸前・三宮神社東
(331) 5772・5674
2-Sannomiya

生田神社前
(331) 0 9 3 5
Ikuta Street

元町(西元町駅通)
(331) 1 0 1 1 (代)
7-motomachi

生田本通り
(331) 1 0 3 3
1-motomachi

大丸前・三宮神社東
(331) 5772・5674
2-Sannomiya

生田神社前
(331) 0 9 3 5
Ikuta Street

元町(西元町駅通)
(331) 1 0 1 1 (代)
7-motomachi

佐 賀 1 9 2 1-2
Hanakuma

北 野 野 町
(231) 2 2 5 1
Kitano-Cho

佐賀中央通り
(371) 1 9 2 3
Hanakuma chudori

京町2丁目
(331) 8 3 1 1
25-Kyomachi

六甲山
(891) 0 3 3 3-4
Mt. Rokko

神戸
078・904 0 7 3 1
Ari-a

渡辺町(中突堤)
(351) 2 1 5 1 (代)

根 生 町
(341) 7 3 0 1
Atoi-Cho

京町8丁目
(391) 8 0 0 1
Kyomachi-Suji

本店 生田区長町
(331) 8 1 0 1 代表
Nanwa-Cho

神戸駅前
(341) 3 6 0 6

★KOBE HIGH CLASS SHOPS GROUP

神戸百店会

神戸のユニークな専門店でお買ものを！

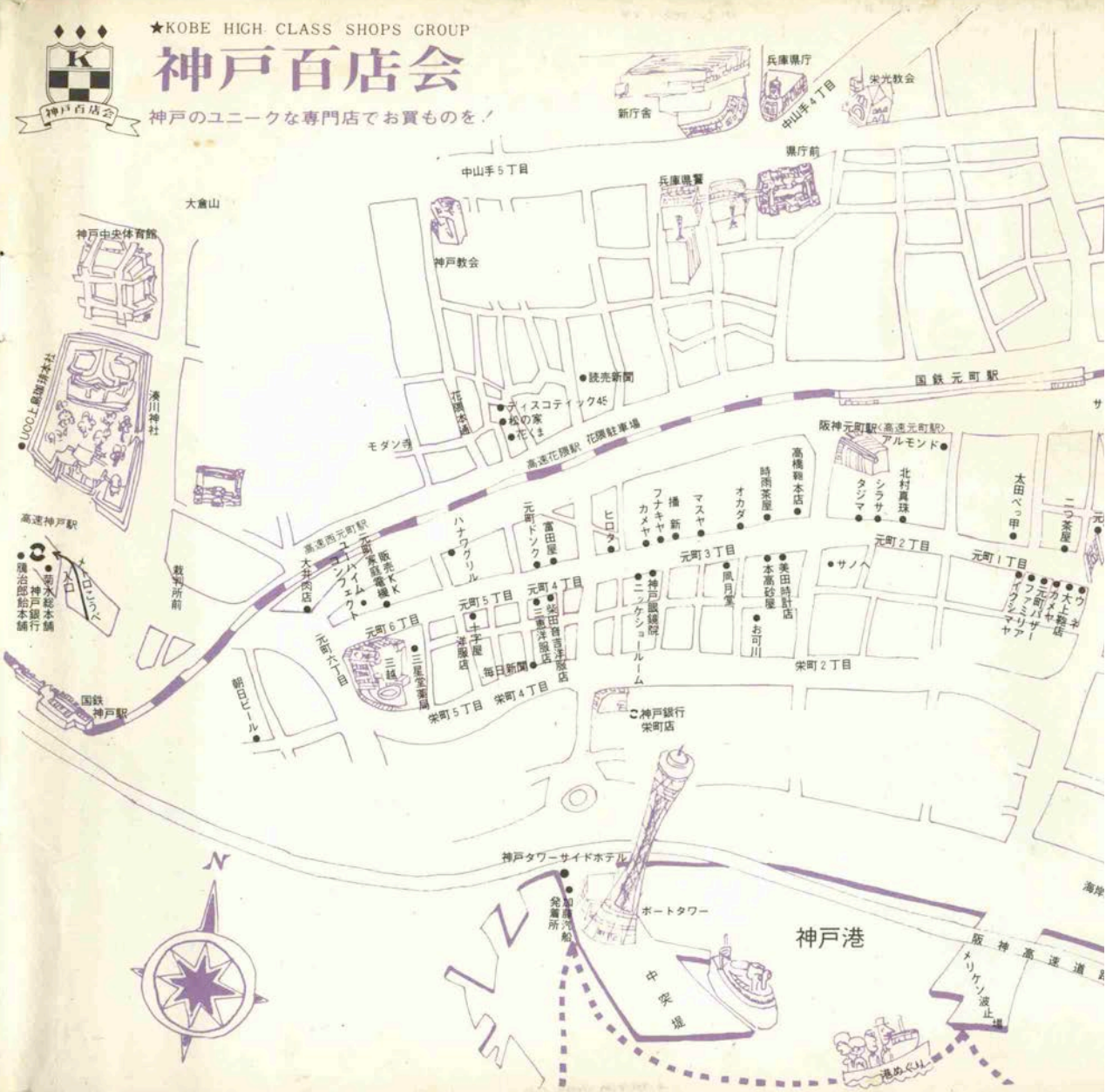

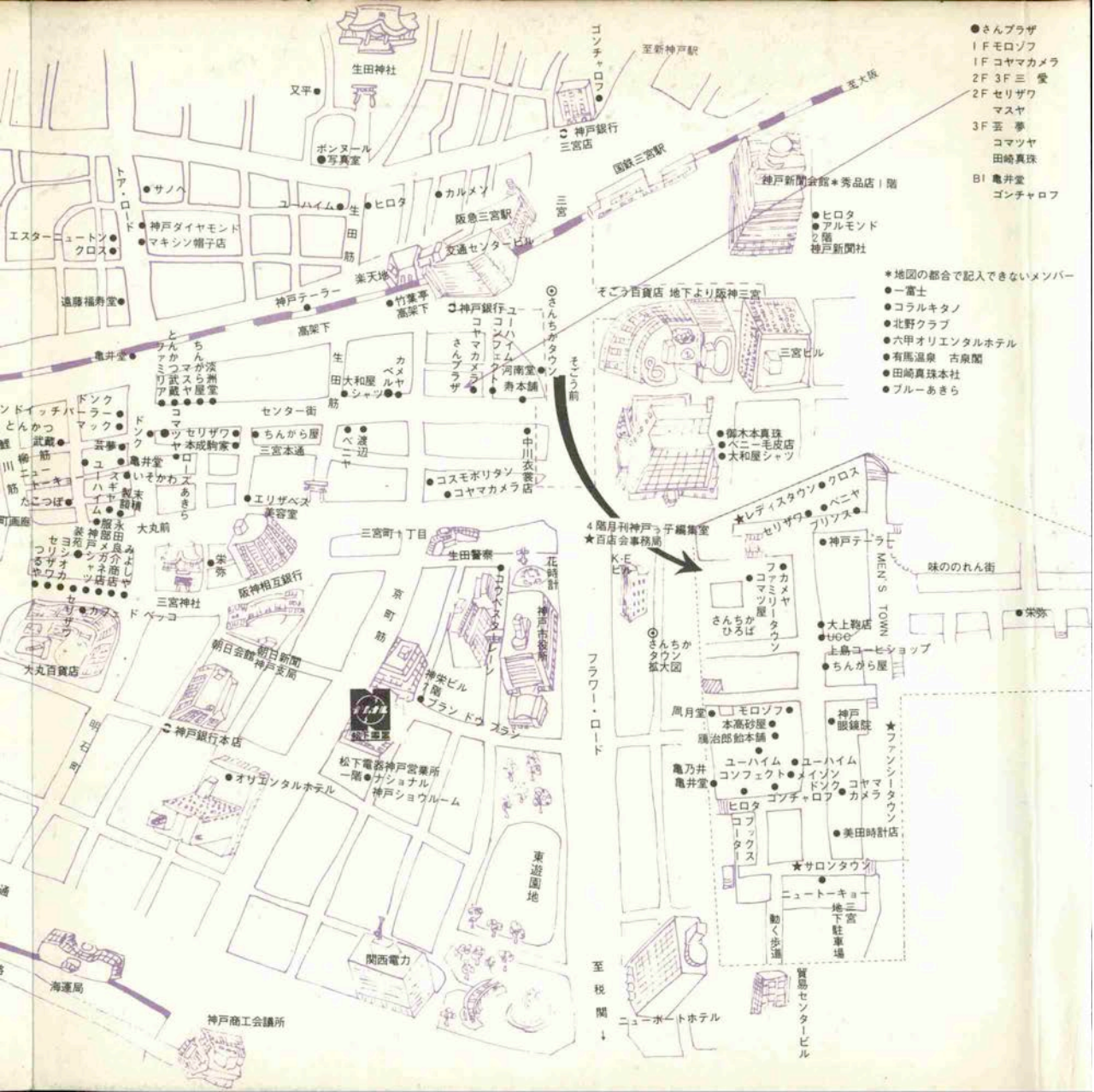

- さんぷラザ
- 1F モロソフ
- 1F コヤマカメラ
- 2F 3F 三 愛
- 2F セリザウ
- マサヤ
- 3F 芸 夢
- コマツヤ
- 田崎真珠
- BI 亀井堂
- ゴンチャロフ

- 地図の都合で記入できないメンバー
- 一富士
- コラルキタノ
- 北野クラブ
- 六甲オリエンタルホテル
- 有馬温泉 古泉閣
- 田崎真珠本社
- ブルーあきら

4 隔月刊神戸っ子編集室
★百貨会事務局

フラワー・ロード

至 税 関 ↓

ニューポートホテル

貿易センタービル

動く歩道

★サロントウ

★美田時計店

★コヤマカメラ

★コンフェクト

★ユーハイム

★本高砂屋

★周月堂

★さんちか

★さんちか

★レディスタウン

★セリザウ

★ペニヤ

★フリッス

★御木本真珠

★ベニー毛皮店

★大和屋シャツ

★三宮ビル

★三宮駅

★三宮

★三宮

★三宮

★三宮

★三宮

★三宮

★三宮

★三宮

★三宮



SCHÖNBRUNN
DER.

Jolica

ジョリカ
洋菓子シリーズ
＜5月＞

●花のトルテと
オープンストジュレー
花の5月にふさわしい、
薔薇と花籠のトルテをご紹
介。やわらかい色彩でロマ
ンティックにデザインされ
たプレゼント・トルテです。
ガラスの器に入ったゼリー
は、オレンジとメロンとイ
チゴ・パイナップル・ピー
チなどがいっぱいまつた
クールなお菓子です。

(器・イタラガラス/フレア提供)



ヨーロッパの中でも森と音楽のふるさと
オーストリアのお菓子は、伝統の中で育
くまれて、洗練されたホームメイドの味
を作りあげています。〈ジョリカ〉はケー
キづくりの名匠が腕をふるって、本場最
高の味をおとどけする店です。

神戸大丸 地階 tel 331-8121

●本社

神戸市東灘区御影石町3丁目11-19

TEL 078 (811) 1234



業界最大の規模を誇る喫茶経営のコンサルタント



コーヒーを飲めば
私の心が旅をする
この味をほめた
外国の友だちを思い出す
コーヒーを飲めば
私のゆめがひろがる
このとおり ナボレオンも
知ってたかも知れないゾノ
コーヒーを飲めば
うたをうたいたいくなる
戸口でベルを鳴らすのは
きのう会った美しいあの人が？



王者の風格ヨーロッパの味

チェスマイトコーヒー

ブルーマウンテン・コロンビア・ブラジル・キリマンジェロ
モカ・アメリカンロースト・フレンチロースト
7種の香りを揃えたチェスマイトコーヒーは
ベテランのコーヒーブレンドが あなたに代って調製したもの
お手軽に 世界のコーヒーが楽しめます

UCC®
コーヒー



世界を結ぶ珈琲
食品の総合商社

UESHIMA COFFEE

上島珈琲本社

総本社：神戸市生田区多間通5（神戸駅前） ☎神戸（078）341-3606（代）
支社：東京・名古屋・金沢・大阪・広島・福岡 支店：全国主要都市55カ所

昭和四十年一月二十日

発行所／神戸市東灘区八幡通五丁目九六市役所前K・Eビル四階TEL（078）7070377

毎月一回 日発行

出版印刷 印刷

編集発行／小澤隆夫（送料32円）

頒価二〇〇円