

曲線ハイウェイ

武田 繁太郎

え・横塚 繁

これまで、多木は、はじめての女るときには、たいてい自分の手で女の着ているものを脱がしていた。

一枚一枚、神祕のヴェールを剥がすように、女体を裸にしていくことに、多木は、男の征服欲をそそられるような、男としての欣びをおぼえる。

女も、たいていは多木に脱がさせていた。

はじめての男に、自分の裸体を晒すことには、どんな女でも、羞恥の情をみせる。

まして、男の目のまえで、自分から裸になってみせることは、露出狂でもないかぎり、かなりの蛮勇を要しただろう。

これは、多木がはじめての男だったという未経験な女の場合はもちろん、すでに幾人もの男の肌を知っているような女でも、かわらなかつた。

男の手を拒むような素ぶりをみせながら、それでいて、男の手が一枚一枚強引に衣服を剥いでいくと、そのたびに、抗いの素ぶりは、そこはかたない諦めの素ぶりにかわっていく。

男の手が、さいごの下着にのびると、たいていの女は、自分の手でけんめいに男の手をおさえる。

だが、それがさいごの抵抗であったかのように、たいていの女は、こんどは、自分の手で自分の下着を脱ぎ捨

★あらすじ 東名高速・浜名湖サーピスエリアで、多木洋介は若い神戸の女性宇津康子と知り合い、幾度か逢瀬を重ねた。康子の魅力につかれた多木は、正体を知るため、神戸出身の友人岡本和彦と共に東名神を走り、神戸へ来た。康子を見出せぬ多木は、彼女の面影に似た辰馬英子を紹介され、六甲山をドライブに出かけた。ロマンティックな情景に誘われて、英子を抱きしめた多木の胸に、始めて感じるいとおしさがつづつた。その夜須磨のホテルで二人の姿は闇に沈んだ。

てていく。

いわばそれは、女の持つ本能的な媚態のようであった。たくまずして、女は、男の手を拒絶することによって暗に男の官能を挑発し、男の征服欲をあおっているのだつた。

この女の媚態は、男への愛の証しにはならなかつた。愛そのものを必要とはしなかつた。セックスの悦びを昂めるための、これも、前戯のひとつだといえた。

だが、英子は、ちがっていた。自分の上衣のボタンをはずそうとする多木の手を、彼女は制した。そして、部屋の明りを消させて、自分で自分の衣服を脱ぎ去っていった。

これまでの女のだれもが示さなかつた英子のこの所作に、多木は、驚かされた。驚きながら、多木の胸は、ある種の感動のようなものでふるえていた。



で満足だった。

「おいで」

多木は、両の目をつぶったまま、薄闇のなかで、英子の名を呼んだ。

英子は、ひっそりと多木の横に身をよこたえた。だが、その五体は、愛の炎にあつくもえていた。

「あいしているよ」

「あたしもよ」

二人は、横向きになって抱きあった。

二人の肌をさえぎるものは、もうなにもなかった。たがいの肌が、相手の肌をじかにたしかめあい、いつくしみあっていた。

多木は、下になった腕で、英子の首筋をひきよせ、唇を吸ったまま、上になった手で、英子の背や脇を愛撫した。

撫でさすっていく多木の指先きや掌に、ふくよかな起伏を持つ英子の肌の感触が、なめらかに伝わってくる。

英子は、じっと動かさずに、多木の手の愛撫のままにまかせていた。

だが、多木の手が、英子の感じやすい部分を撫でると英子は、唇をふさがれたまま、思わず息をのみ、半ば無意識に、多木の胸にふれている乳房をよじるようにして身悶えした。

その乳房の柔かな刺戟が、こんどは、多木の官能をはげしく昂らせていく。

多木の手は、英子の下半身にのびていった。腰から、まろやかにふくらんでいるふたつの丘にのぼり、その谷間へおりていく。

ふたたび、ひんやりとした情感をたたえたふたつの丘を、かわるがわる愛撫しながらも、多木の指先きは、その前部のほうへ侵入しようとはしなかった。

そこには、あたたかい泉を秘めた花園がある。すべての男たちが渴仰してやまない女の園があった。

だが、その花園は、多木には、まだ見知らぬ世界だっ

英子がみずからの手で裸になったことを、多木は、はしたないとは思ってなかった。

英子は、脱いだ衣服をかるくたたみ、ソファのうえに一枚一枚かさねるようしておいた。彼女はすでに覚悟している。その覚悟のほどをあらわす、それは、厳粛な儀式のようにさえ、多木にはみえた。

その所作には、まぎれもなく男への愛の証しがあった。多木は、英子がもう男を経験しているのかどうか、知らなかった。もちろん、それはすぐにわかることだった。がしかし、彼は、英子の過去など、どうでもいいことだった。それはまったく、どうでもいいことだった。こだわるべきいっぺんの感情も、彼の胸にはなかった。

いま、現に、英子は愛を与えようとしてくれている。

いま現に、二人が愛しあえば、それで十分だった。それ

た。新鮮で、手で汚してはならない神域のように、彼には思えた。

この花園に分けいることを許されるのは、彼の男性自身だけだと、多木は、神の戒律に忠実な信徒のような気持ちになつていった。

多木は、英子の身体を仰向けにすると、自分もそのうえに重なつていった。

そのまま、暫時、二人は動かなかった。

だが、多木のあつい昂まりが、徐々に、英子の女体をひらかせていった。

女の園は、みずからの愛と意志とで、うけいれようとした。



未知の園だが、多木は、ほとんどなんのぎごちなさもなんのためらいもなく、彼女のなかにはいることができた。園の奥ぶかくはいることを許された。

昂まりは狂喜し、その欣びが、多木の全身を駆けめぐつた。

多木の欣びは、同時に、英子の欣びでもあった。

英子もまた、多木の背に両腕をまわし、われを忘れて多木の愛に応えかえていた。

思わず、英子をかき抱えている多木の両腕にもちからがこもり、動きも、いちだんとはげしさを加えていった。

英子も彼のリズムにあわせ、二人のリズムは、びつたりとあわさつていった。

だが、そのリズムも、単調ではなかった。たがいに相手の官能の燃えさかかっていく度合いを、たがいの肌が敏感によみとり、相手の興奮に呼応して、リズムは伸縮した。

英子の唇のまから、かすかな呻きももれてくる。それは、愛する男に愛されている女の欣びの声だった。

多木は、英子の欣びを全身で感じると、たまらなくなつたように、あえいでいる英子の口を吸った。

呻きはとだえさせられた。多木は、口中ふかく英子の舌の付け根までふくむと、子供が母親の乳房をもとめるように、けんめいに吸いつづけた。

上も下も、もう二人の身体がまじわりあつていない部分はなかった。二人の身体は、完全に一個の融合体になつて、奔流していった。

英子の身体は、すばらしかった。小麦色の艶やかな肌には、張りりと粘りがあった。多木の五体からみついでくるようであった。

多木は、英子の舌を吸いつづけながらも、その隙間から、あらい息とともに、おし殺したような欣びの声を吐いていた。

とだえていた英子のあえぎもまた、おなじリズムではじまつていた。

＜神戸の催物2月ご案内＞

＜音楽＞

★'72ニューイヤークンサート(ウイナーワルツの夕べ)

2月1日(火)PM 6:30~9:00 神戸国際会館
入場料 S ¥2,800 A ¥2,400 B ¥2,000 C ¥1,600
ウィリー・ボスコフスキー指揮、ウィーン・ヨハン・シュトラウス管弦楽団
プログラム/レモンの花咲くところ、春の声、金と銀、ロシアの行進曲、鍛冶屋、美しき青きドナウ他

★井上順之ショー

2月6日(日)PM 2:00PM 6:00開演
神戸国際会館 民音 会費 750円

★ローマ合奏団

2月11日(金)PM 6:30開演 神戸国際会館
入場料 S ¥3,200 A ¥2,800 B ¥2,400 C ¥1,800
D ¥1,400

指揮 レナート・ファザーノ
ローマの巨匠たち14名
プログラム/ヴィヴァルディ、
ヴァイオリン協奏曲「四季」作品8-1-4、2台のヴァイオリン
のための協奏曲 イ短長作品3-8

★坂本スミ子をむかえて

2月17日(木)PM 6:30~
8:30 神戸国際会館 民音
会費 800円

出演/坂本スミ子、有馬敬とノ
ーチェクバーナ

★わんぱくコンサート「皆川おさむと遊ぼう」

2月21日(月)PM 7:00~
9:00 神戸国際会館 民音
会費 大人900円 小人500円

★アーサーフィドラー、京響ポップスコンサート

2月23日(水)PM 7:00~9:00 神戸国際会館
民音 会費 1,100円

★菅原洋一ショー

2月27日(日)PM 3:00開演 神戸国際会館
2月28日(月)PM 6:30開演 明石市民会館
神戸労音 会費 1,100円(神戸国際会館)
1,000円(明石市民会館)

＜演劇＞

★文学座創立35周年記念公演

聖グレゴリーの殉教
2月14、15、16日毎夕 6:15開演 神戸国際会館
神戸労演 会費 700円

作/宮本 研 演出/木村光一 出演/北村和夫、北城
真紀子、菅野忠彦、金内喜久夫、高井章子他

★赤づきんとじわる狼

2月18、19、20日 開演時間 18日 ①10:30 ②2:30
19、20日 ①10:00 ②1:00 ③3:30 神戸国際会館
入場料 A700円 B600円 C500円 日本演劇センター

＜洋舞＞

★ポリシヨイバレエ、レニングラードバレエ合同公演

2月25日(金)PM 6:30~9:00 神戸国際会館
入場料 S ¥4,500 A ¥3,800 B ¥3,200 C ¥2,600
D ¥1,800



＜菅原洋一＞

英子もまた、その一瞬、五体を痙攣させるようにして
反らしつづけた。
「愛しあうことが、こんなにすばらしいものであったと
は！」
多木は、いままでの女にも味わったことのない、新
しい欣びに酔っていた。

この夜の愛の営みはおわった。だが、その愛のおわり
が、明日からの愛のはじまりになることを、多木は願っ
ていた。(つづく)

だが、英子の献身が、多木を持続させた。
「もっともっと、果てることなく愛しあいたい」
そう祈つてもいるかのように、多木の欣びが絶頂に
まで達しようとする、英子の女性の昂まりは、さっと
ひいていく。
多木の悶絶の欣びは、蘇生したつぎの瞬間、ふたたび
昂まっていく女性の官能のなかに、やさしくひきこまれ
ていくのだった。
これこそ、みことな女の媚態だといわねばならなかつ
た。

「よかった？」
と、ささやいた。
英子は、まだ放心したまま、子供のようにつくりと
うなずいてみせた。
その夜の愛の営みはおわった。だが、その愛のおわり
が、明日からの愛のはじまりになることを、多木は願っ
ていた。(つづく)

花園の奥ふかく、多木の昂まりが、そこが女の生命の
源だと、はっきりわかる部分までゆきあたると、そのた
びに、溶けるような快感が、多木の全身にとどろいてい
く。
「よかった？」
と、ささやいた。
英子は、まだ放心したまま、子供のようにつくりと
うなずいてみせた。

戦慄が、下腹部から脳天まで突きあげてくるように、
多木には感じられた。
そのおのきが、英子にも伝わり、英子の内部にもひ
ろがっていた。
泉は、あつい愛のしぶきをあげた。そのしぶきをあび
て、多木の昂まりは、のたうつように急速に昇りつめ、
めくるめいたまま、絶頂に達していた。
期せずして、英子のリズムも共鳴しあい、鋭く硬直し
たなり、二人は、同時にはてていた。
そのまま、二人は、重なりあつた姿で、こころよい昏
睡のなかにひきこまれていった。

愛読者

サロン



ように。

《毎日放送 庄野》

★前略
 大學時代を京都・大阪で過ごし、よく神戸で買い物をしました。今、社会人となって多忙な生活を送っていますが、今でも手元に残っている神戸っ子が残っており、時折り読み返してはなつかしく思っています。又、神戸っ子を眺めたく思ってお手紙をしました。《金沢市 小田美洋》

★美しい神戸っ子
 本年もありがとうございました。いつも私のデスクにおいておくことに若い人たちは、デートのガイドブックに、老人は昔のコオペをのびのび、あちこちをまわりまわって、またわたしのデスクにもどってきます。
 良いお年が神戸っ子にまいるます

発行にいろいろのお世話いただいた方がた

安比 荒木 砂野 乾野 石野 井野 石井 石野 石野 石野 石野 石野
 朝比 荒木 砂野 乾野 石野 井野 石井 石野 石野 石野 石野
 小森 岡本 牛尾 櫻井 石野 井野 石井 石野 石野 石野 石野
 小森 岡本 牛尾 櫻井 石野 井野 石井 石野 石野 石野 石野
 小森 岡本 牛尾 櫻井 石野 井野 石井 石野 石野 石野 石野
 小森 岡本 牛尾 櫻井 石野 井野 石井 石野 石野 石野 石野

小高 津田 田中 村中 宮川 川中 南田 路谷 川部 山口 本井 林藤 林泉
 小高 津田 田中 村中 宮川 川中 南田 路谷 川部 山口 本井 林藤 林泉
 小高 津田 田中 村中 宮川 川中 南田 路谷 川部 山口 本井 林藤 林泉

竹馬 直島 中西 野中 南野 原野 原野 原野 原野 原野 原野
 竹馬 直島 中西 野中 南野 原野 原野 原野 原野 原野 原野
 竹馬 直島 中西 野中 南野 原野 原野 原野 原野 原野 原野

後編 記事集



★恒例神戸酒販番付の四十七年度版が本誌で発表されました。本年度は思い切って五十五歳引退制を採用いたしましたのでフレッシュ番付、女性進出が目立つ、審査員の苦心作です。これを機会にこの一年、神戸の取組場所ですますのご健闘をお祈りいたします。《小泉康夫》

★世界の海の女王、元クインエリザベス号が炎上。あわればかない。最近を逃げ、ついに神戸港での難変をこの眼で見る事ができなかった。ほんとうに涙こぼるる想いであります。日本の船方さんよ、経済船ばかり造らないで、アホみたいに優雅な美しい客船も造っておくれよ。《小泉康夫》

★三田の百石踊りの取材中、踊っているのは若女性だとばかり信じて疑わなかったが、後ですべてが女装し

た男性だったと知ってドッキリ。
 「神様は女が好きなんじゃろし」とは、ある長老の言だが、街ゆく長髪若者には神様もさぞ迷っておられることだろう。《橋本明》

★雪の峠、嵐台、嵐雨の中の熱燗のコーヒー、古いワイングラスのすれあう音、陶器の手ざわり後記に悩んで目であった向いのビルのおじさん、それが二月? 《高田明子》

★灘の里サツエイ。大黒正祭の大黒蔵でお世話になった。オヤジさんと皆は呼ぶ小柄な杜氏の進藤さん御節の用意を下されたオジサン、お世話ニナリマシタ。《フジワラ》

★ねるにねられぬこの苦勞のアテだ
 《へいずみ あきこ》



★初桃割れ五日すぎればパチンコ
 《チヨットですきた影の声》

神戸っ子ごあんない



★月刊神戸っ子を毎月お読みにならたい皆さま、また神戸を離れているお友だちに、神戸の香りをとおどけるにしたい方は、編集室までお申込みに下さい。さっそうお送りします。
 6カ月分 二二〇〇円
 1年分 二四〇〇円（送料共）

★月刊神戸っ子に紹介されている神戸の銘店には、お客さまへのサービスとして神戸っ子がおかれていますが、左の本屋さんへどうぞ。
 コウベブックス さんかかタウン
 ニュー漢口 京町商店街
 漢流堂 濑川商店街
 流泉堂 センター1階
 日本文学館 新聞会館1階
 東洋館 大丸前

★発行/昭和47年2月1日
 ★編集・発行/小泉康夫
 ★発行所・神戸っ子編集室
 神戸市葺合区八幡通5/96
 K・Eビル4階
 電話 2217037・8072
 223046 領価・200円

- | | |
|-------|---------|
| 海文堂 | 元町通3丁目 |
| 宝文館 | 元町通5丁目 |
| 宝文堂 | 阪神本山駅前 |
| 宝文堂 | 阪神御影南側 |
| 小原光文堂 | 国鉄住吉駅北口 |
| 隆司書房 | 新開地本通り |
| 文進堂書店 | 垂水銀座通り |
| 木村書店 | 明石市桜町 |
| 神戸書林 | 板宿バス停前 |
| 秋田百文館 | 長田・神戸前 |
| アカネ書房 | 灘・宮山町 |

神戸のうまいもん&ドリンク

★日本料理

- 阿なご寿司 **青 辰**
神戸市生田区元町通3-184
TEL 331-3435
- 讃岐名代うどん **あこや亭**
神戸市萐合区旗塚通7-5 TEL 231-6300
トアロード店 TEL 391-2538
- 和食 **くれなゐ**
神戸市生田区中山手通1-1-111
KCBビル2F TEL 331-0494
- かっぱう **花くま**
神戸市生田区花岡町45
TEL 341-0240
- 鍋もの・おむすび
お茶漬・炊きた **悟味酒**
神戸市生田区北長狭通1の20 TEL 331-3848
三宮さんちかタウン TEL 391-5319
- お茶漬・おむすび
鍋もの **ふる里**
神戸市生田区北長狭通2の1
TEL 331-5535
- たこ焼 **たちばな**
三宮センター街(旧柳筋) TEL 331-0572
- 和風料理 **楽樹**
神戸市生田区下山手通3丁目41
トアロード西筋淡路交通入 TEL 391-8649
- 料亭 **大しま**
萐合区佛内町6丁目39の6
TEL 221-1360-1945
- 割烹 **喜久重**
生田区元町通2丁目82
TEL 331-1915-391-3385

★西洋料理

- レストラン **アポロン**
ティー・バーラー
神戸市萐合区八幡通5丁目6
TEL 251-3231
- レストラン **轟 皮(あらかわ)**
神戸市生田区中山手2-9
TEL 221-8547-231-3315
- 純フランス料理 **エスカルゴ**
神戸市生田区三宮町1-22
三宮センター街裏 TEL 331-5034
- メンバーズクラブ
レストラン・コーヒョップ **ルカ・カルトン**
生田区北野町3-67-2
TEL 241-4321-4
- ステーキハウス **れんが亭**
神戸市生田区下山手通2丁目34
TEL 331-7168

レストラン

maison de
fashion

鉄板グリル

レストラン

グリル

レストラン

洋風割烹

グリル・鉄板焼

ビーフステーキルーム

イタリア料理

レストラン

ピッツアハウス

レストラン

ティー・
レストラン

レストラン

男爵
神戸市生田区中山手1-18
山手第一ビル1F TEL 241-0778

花屋敷
三宮フラワーロード市役所前
TEL 251-2109

きゃんどる
神戸市生田区北長狭通2-22
TEL 331-1183

キングスアームス
神戸市萐合区磯辺通4-61
TEL 221-3774

ケーンズ
東店 生田東門筋 TEL 391-0159
西店 農会館西下ル TEL 391-3212

ムーンライト
三宮・生田新道
TEL 331-9554

和蘭陀屋
三宮相互タクシー北入
TEL 321-0230

月
神戸市生田区北長狭通1-24
生田神社前 TEL 33-2509

則竹
トアロード ミズキビル1F
TEL 331-9580

ドンナロイヤ
神戸市生田区明石町32
明海ビル地階 TEL 331-7158

ハイウェイ
神戸市生田区下山手2-20
TEL 331-7622

ピノッキオ
神戸市生田区中山手2-101
TEL 331-3545

フック東店
神戸市生田区栄町1-5-3
TEL 321-3207

那寿
三宮トアロード
TEL 391-1873

ミリオンークラブ
生田区山本通2丁目50の2
レストラン 231-9393-5
メンバーズ 221-1162

レストラン・ド・
ボ
生田新

★喫茶
フュータ
ウエスタン

宮水の
コーヒ
に
中山手
センター街

modern Jazz
& Coffee
生田区北長

カフェ・スポット

★CLUB & B
くらぶ

club 飛

club S

club ワー
ホワイトローズビル5・6F

club 小

club さ

クラブ ジ

club ル

クラブ
生田区中山手1

洋酒 肆 仏

ル ド ー
直浜副中央KCBビルB1F
TEL 331-3575

ストシティ
神戸市生田区三宮町3丁目22
TEL 331-3770

むら珈琲店
神戸市生田区中山手通1丁目70
TEL 221-1872・231-9524
神戸市生田区三宮町2丁目35
TEL 391-0669

りげなく
浜2-22 TEL 331-9762

ンフラワー
神戸市生田区・花時計地下
TEL 331-7794

AR
以子
神戸市生田区中山手2丁目89
TEL 331-6069

鳥
神戸市生田区中山手1丁目117
TEL 331-7627

(エス)
神戸市生田区下山手通2丁目6
TEL 331-2406・331-8993

ズ倶楽部
神戸市生田区北長狭通1丁目28
生田新道 TEL 391-3300

万
神戸市生田区東門筋中島ビル3F
TEL 391-0638・4386

ち
神戸市生田区中山手通2丁目75
TEL 331-7120

ヤルダン
神戸市生田区中山手通1丁目111
TEL 331-8589

イス
神戸市生田区下山手通2丁目29
ビル地下 TEL 391-5065

鈴
丁目111 TEL 331-2403

蘭西屋
神戸市生田新道相互タクシー北入る
TEL 321-0230

c l u b な ぎ さ
神戸市生田区中山手通1丁目111 TEL 331-8626

c l u b 藤<ふき>
神戸市生田区下山手通2丁目 TEL 391-1515

くらぶ ぶーげん
神戸市生田区中山手通1-1-111
TEL 331-8593

c l u b Moon Light
B A R
神戸市生田区北長狭通1丁目24
TEL 331-0806・391-2696

クラブ るふらん
神戸市生田区北長狭通1丁目53 TEL 331-2854

クラブ ヤングベル
神戸市生田区中山手通2丁目69
光ビル1階 TEL 331-3052

クラブ シャールル
神戸市生田区北長狭通2丁目10
TEL 331-5769・5764

★STAND & SNACK

スタンド 英国屋
生田区下山手通2-6 相互タクシー横
TEL 331-1100・331-6600

スナック エルソタノ
神戸市生田区下山手通 TEL 331-6620

スナック やんぐすぽっと
生田区下山手通4丁目4の5下手マンション1F
TEL 391-5568

スタンド グラムール
生田筋岸ビル地階 TEL 331-4637

おとどの国 ぴーたーばん
神戸市生田区北長狭通2丁目1
金剛山南角 TEL 321-1380

night house リチャード
神戸市生田区山本通1丁目9
小寺マンション1F TEL 241-3041

スタンド さりげなく
生田区下山手通2丁目31
生田筋上高地西入る TEL 331-3714

グラタン小屋 5つの銅貨
神戸市生田区北長狭通2-14
金剛山西入る TEL 391-1438

スナック ビジービー
神戸市生田区中山手2丁目
TEL 391-4582

洋酒の店 キャンテイ
神戸市生田区北長狭通2丁目3
TEL 391-3060・391-3010

DRINK SNACK スネカジリっ子
神戸市生田区下山手通2丁目
永晃ビルB1 TEL 391-8708

Stand&Snack サントノーレ
ティール&ドリンク
生田区下山手通2丁目トア・ロード
TEL 391-3822

業舌洞 でっさん
神戸市生田区北長狭通1丁目258
三宮映画山入る TEL 331-6778

STAND アトラス
生田区中山手通1丁目95
TEL 331-5433

STAND FANFAN
神戸市生田区下山手通2丁目29
TEL 391-1410

スナック GASTRO
神戸市生田区中山手通3-20
トアマンション TEL 231-0723

スタンド クラブ・ガーデニア
神戸市生田区中山手通1丁目115
東門筋中島ビル2F TEL 391-3329

SNACK 山の手
神戸市生田区中山手通1丁目
ソネビル1F TEL 221-3637

洋子の店 娑 (SARA) 羅
生田区中山手1丁目91
TEL 391-1647

スナック ダンディ
神戸市生田区・農業会館西筋上ル
天野ビル2F TEL 331-6450

SNACK BAR マゼラン
神戸市生田区加納町4丁目1
TEL 391-2366

snack MORE MORE
神戸市生田区中山手通1丁目107
TEL 391-4162

スナック 山荘
神戸市生田区北長狭通1丁目22
TEL 391-5823

PIZZA & Snack マッククス5
神戸市生田区下山手通3丁目16三福ビル2F
TEL 391-8959

★KOBÉ PLAY GUIDE MAP★

神戸のうまいもん＆ドリンクینگ

神戸銀行

ガスト中
★(トリアミン)

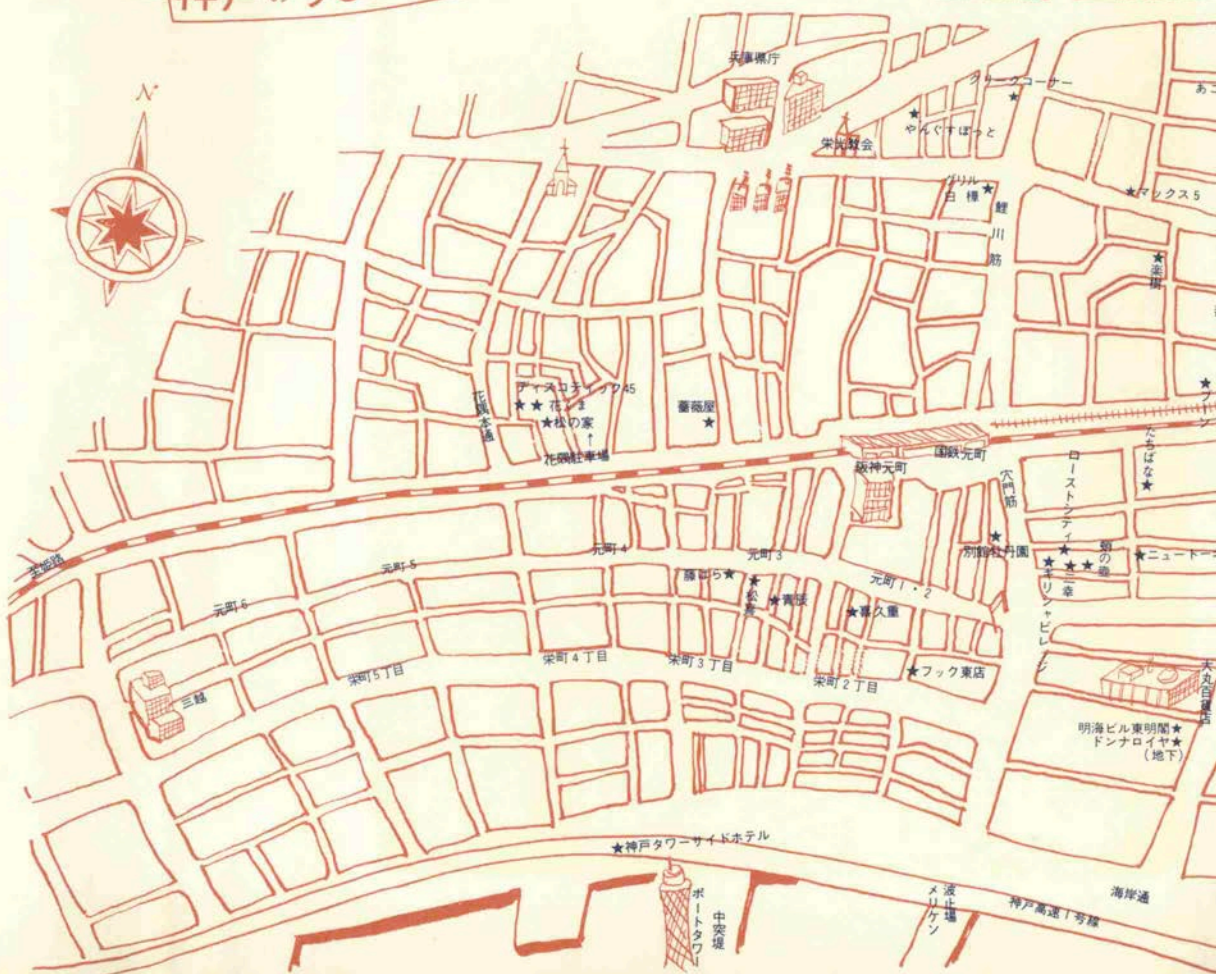

東天閣★

★コラルキタン
★北野クラブ
★リチャード

ARAKAWA



国教寺院

★ミリオナー
★クラブ

にしむら★

山の手★

男★

加納町
3丁目

(1F)

中山手3丁目

★ビブキオ(F) Y.M.C.A.



生田神社

KEN'S

エルソタノ

FAN FAN

★阿御★

★さき★

★ビジ★

★ヤングヘル

★藤★

★新世紀★

TAMTAM

★クラブ小方

★丸二★

★なぎ★

★ジャル★

★アトラ★

★モア★

★マゼラン

★ハイウェイ

★神山閣

★生田新道

★スネカシリツ

★ルイス

★ドガ

★山荘

★ホワイ

★ビル

★アトラス

★モア

★マゼラン

★サント

★生田新道

★スネカシリツ

★ルイス

★ドガ

★山荘

★ホワイ

★ビル

★アトラス

★モア

★マゼラン

★サント

★生田新道

★スネカシリツ

★ルイス

★ドガ

★山荘

★ホワイ

★ビル

★アトラス

★モア

★マゼラン

★サント

★生田新道

★スネカシリツ

★ルイス

★ドガ

★山荘

★ホワイ

★ビル

★アトラス

★モア

★マゼラン

★サント

★生田新道

★スネカシリツ

★ルイス

★ドガ

★山荘

★ホワイ

★ビル

★アトラス

★モア

★マゼラン

★サント

★生田新道

★スネカシリツ

★ルイス

★ドガ

★山荘

★ホワイ

★ビル

★アトラス

★モア

★マゼラン

★サント

★生田新道

★スネカシリツ

★ルイス

★ドガ

★山荘

★ホワイ

★ビル

★アトラス

★モア

★マゼラン

至大阪

版急三宮

交通センタービル

国鉄三宮

そごう百貨店

神戸新聞会館

神戸国際会館

三宮本通

土井★

イスカルゴ

三宮町2丁目

生田署

三宮神社

朝日会館

オリエンタルホテル

神戸ナショナルショールーム

東遊園地

関電ビル

★サンプラザ

★テキサス

★ターバル

★水モビル4F

★神戸っ子

★花屋敷

★アホロン

★キングス・アームス

ニ

★ホイトホテル

★買物センタービル



オートクチュール

カセット

砂川松枝

神戸 大丸前

TEL.078(391)4992

横浜スカイビル 2 F

TEL.045(441)1221



早春の宵に唄う

はなやかなとき……

黒にはえるルージュの

レースプリントのイブが

アダルトな魅力……



CLUB

シャルル

中本 都子

神戸 生田区北長狭通 2 丁目 10

PHONE 331-5769

| | | | | |
|-----------------------|-----|---|------|--|
| | 神仙屋 | | | |
| ト ア ロ イ ド | | | | |
| | | ● | しゅるる | |
| | | | ビレイカ | |

イブニングデザインは砂川松枝<シャルルにて>

春

買
外
ビ
ア
港
う
ご

新鮮な季節料理で

日本の粋をお楽しみください

● 日本料理

小毎に

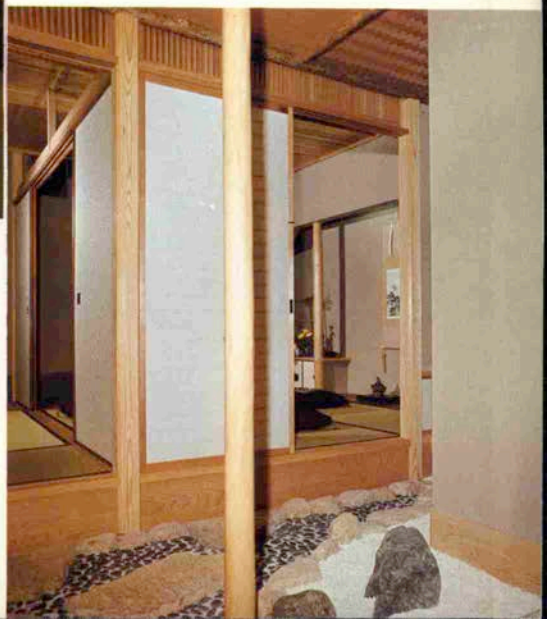

● お座敷の予約をどうぞ

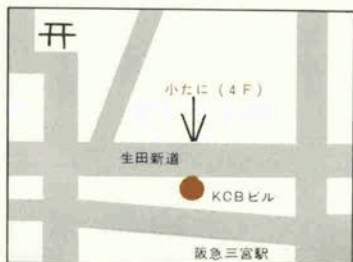

神戸市生田区北長狭通一ノ三五
生田新道K・C・Bビル四階
電話(三三三)〇八〇三
午後五時～午前〇時
日曜・祭日は休日です。

★2月ともなると神戸名物の六甲おろしが三宮のネオン街に吹きおろし、神戸っ子たちを震えあがらせる。そんな人々はコートの襟をたて、農業会館向い、永晃ビル地下の“スネカジリッ子”に足を向ける。

ダーク調の落ち着いたインテリアとこじんまりとしたスペース、そして何よりも若やいだ雰囲気がかぐと魅力的だ。若い素人のバーテンさんたちのきびきびとした動作や気の利いた会話、そしてお客様への細かい心づかい、そんなところに、若い人からご年配の方までこのお店が幅広い人気をもつ秘密があるのかもしれない。

水割G&G ¥300、ビール(小) ¥200、おつまみ ¥100

ピッツア ¥350、ミニチュアビン(W) ¥500

P.M.5:00~A.M.1:00 第1、第3月曜日休み。



DRINK & SNACK
スネカジリッ子

生田区中山手通2丁目13

永晃ビル地下

TEL. 391-8708

★昨年暮に、中山手1丁目レインボービルの地下に新しく誕生したこの“點燈屋”は、昔様なじみのレストラン・スナック“スネカジリッ子”の姉妹店。三宮のネオン街に灯をともし、またお客様の手でお店に灯をともしてもらおうというわけで、一昔前點燈屋が街角のガス灯に灯をともし、回った時のどんぶり前かけを、5人の若いお嬢さん方がエプロン代りにしているのがおもしろい。古い珍しいランプもおいてあるので興味のある方はぜひどうぞ。

水割り ¥400、フライズ ¥400、ビール ¥300、ご婦人専用のボトル(サントリー・オールド1本 ¥1,895)もあり、食事も楽しめる。

P.M.6:00~A.M.2:00 第1、第3日曜休み。



ドリンク・レストラン テントウヤ

點燈屋

生田区中山手通1丁目

レインボービル地下

TEL. 331-0393



K BLACK

生田区下山手1丁目
ゼウスタウンビル地下
TEL 078-331-1246



Stand & Snack.

山 荘

三宮生田筋
ヒロタ横入ル
TEL 391-5823

KOBE DRINKING GUIDE



SNACK やんぐすぽと

生田区下山手通4丁目
4の5 下山手マンションF
TEL 391-5568



STAND

マシナガ

生田区下山手通2
三宮/チャイナ・タウン地下
TEL 331・5587



★東門筋を少し北上った左側にゼウスタウンビルがある。このビルの西側の階段をトン、トン、トンと降りた突き当りにあるのがこの“K-Black”だ。シックで洒落たムードの店内には、ピカソや津高和一画伯の絵、それに古代エジプトの壁画が並んでおり、庶民的な雰囲気の中に落ち着いた気品をそえている。ママの市来慶子さんと妹の久美子さんの意気の合った姉妹コンビの暖かい雰囲気や部屋のすみずみまであふれており、安心してお酒を楽しむ、とはある常連ファンの評。気楽にお酒を楽しみたい方はぜひどうぞ。

水割 400円、ビール 300円
午後5時～午前零時まで営業、日曜・祭日休み

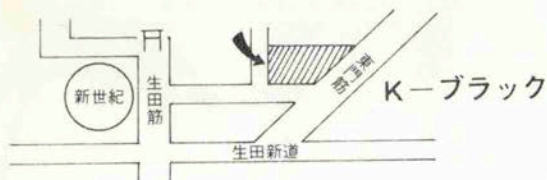

★生田筋、ヒロタの横を右に入ってすぐの所に目につくのが、この山小屋ふうの Snackbar “山荘”だ。戸びらを開くと、活気の溢れた若やいだ雰囲気にはまず驚く。古いランプと、珍しく湾曲した幅広いカウンター、背後のスイスアルプスの大きなパネルなどが、山小屋的な実に楽しいムードをかもし出している。こじんまりとしたスペースで、お互いにひざをつきあわせて気軽に飲めるのがいい。毎日午後8時からギターを生演奏もあり、マスターの上松さんの評する通り、強烈な個性をもった魅力あふれる Snackbar だ。

ニッカウイスキー-G&G ¥ 350 ビール ¥ 250 スパゲティ、スープ
その他各種小料理
P.M. 6:00～A.M. 2:00 第1、第3日曜日休み。

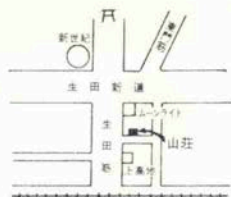

山荘

KOBE DRINKING GUIDE

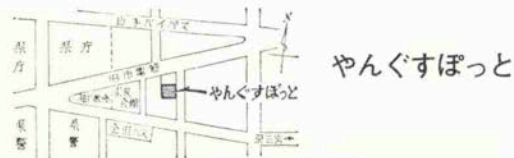

やんぐすぽっと

★今年思いきり飲んで、食べて、おしゃべりしてみたい方、ぜひ一度県民会館の東、下山手マンションの1階にある“やんぐすぽっと”に足を運んでみてはいかが？ 文字通り、ここは若人たちの憩いの場であり、コミュニケーションの広場でもある。店内の壁には四面ステレオが備えつけられており、音の響きをよくするために、店内の構造にも細心の注意が払われているだけあって音響効果は抜群。また折にふれてマスターの松谷さんの演奏で真白なグランドピアノの素晴らしい音色が楽しめるのもご機謙だ。カラフルな店内に座っておしゃべりしているだけで何となく楽しくなってくる、若さに溢れたそんな素敵な店です。

営業時間 A.M. 11:00～P.M. 2:00 P.M. 6:00～A.M. 1:00
第1、第3日曜日は休みです。

マッシュ・ケナダ (チャイナタウン地下)
P.M. 6:00～A.M. 2:00 第1、第3日曜日休み。

マッシュ・ケナダ

★生田神社の西、チャイナタウンの地下にある“マッシュ・ケナダ”はこじんまりとした、とっても落ち着いたスタンド・Snackbarだ。その名前は美人でハスキーボイスのママが、セルジオメンデスのボサノバ、「マッシュ・ケナダ」からとったもの。茶系統の、シックで格調高いインテリアが魅力。真中に大きな楕円形の鏡があるのもおもしろい。

「良心的に」というのがママのモットーでもあり、気楽に可愛い娘ちゃんといひぎをまじえて、飲み、語りあかしたい方はぜひどうぞ。

ールド ¥ 400 ボトル ¥ がお買得です。

午後6時から午前零時までオープン。

日曜日は休みです。

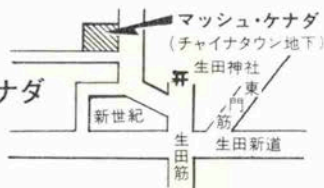

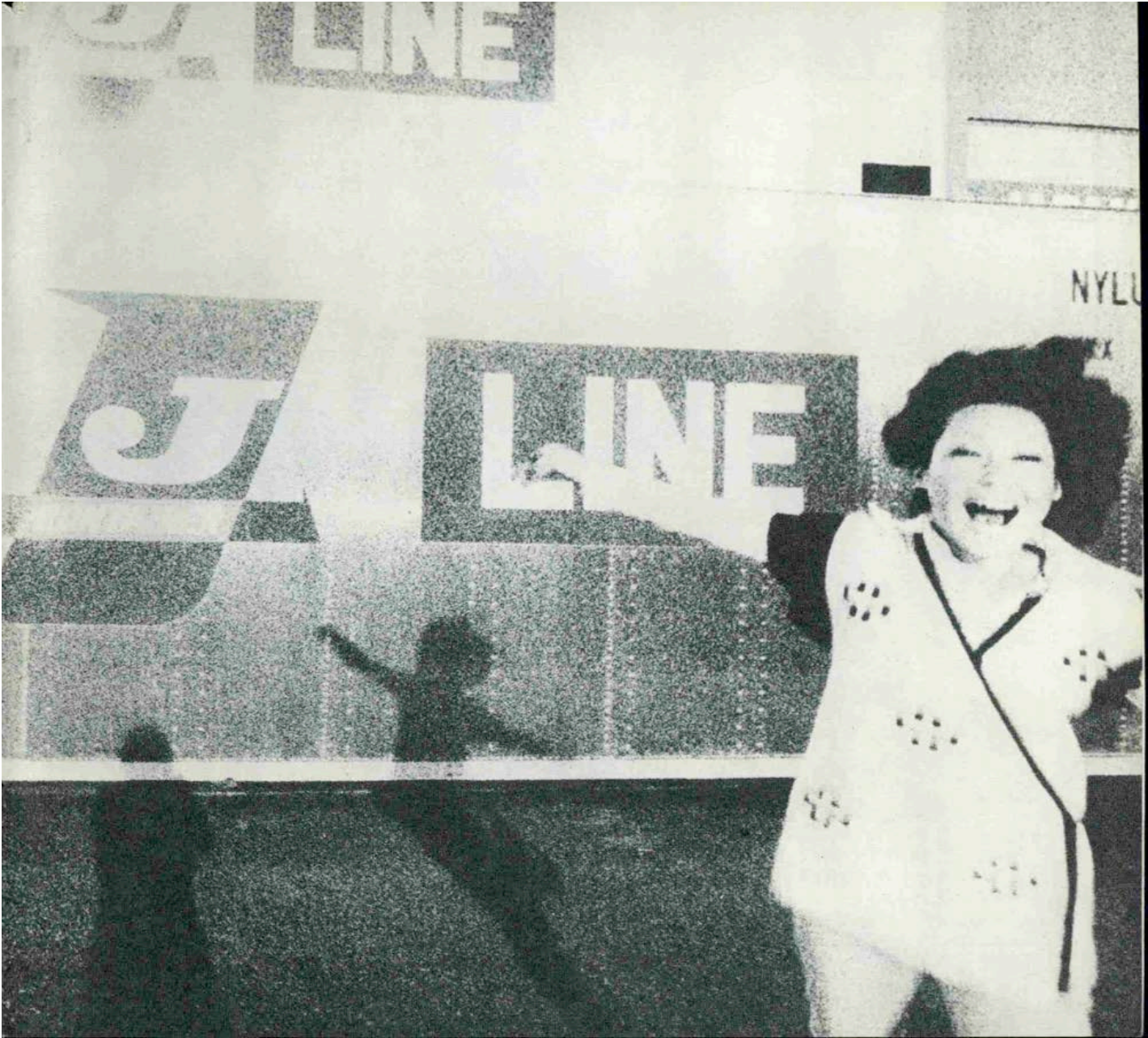

JAPAN

摩耶埠頭

三月 / 撮影
一ノ瀬元子

ANGLE KOBE

コンテナ船初の欧州航路へ

● 鎌倉丸をたづねて

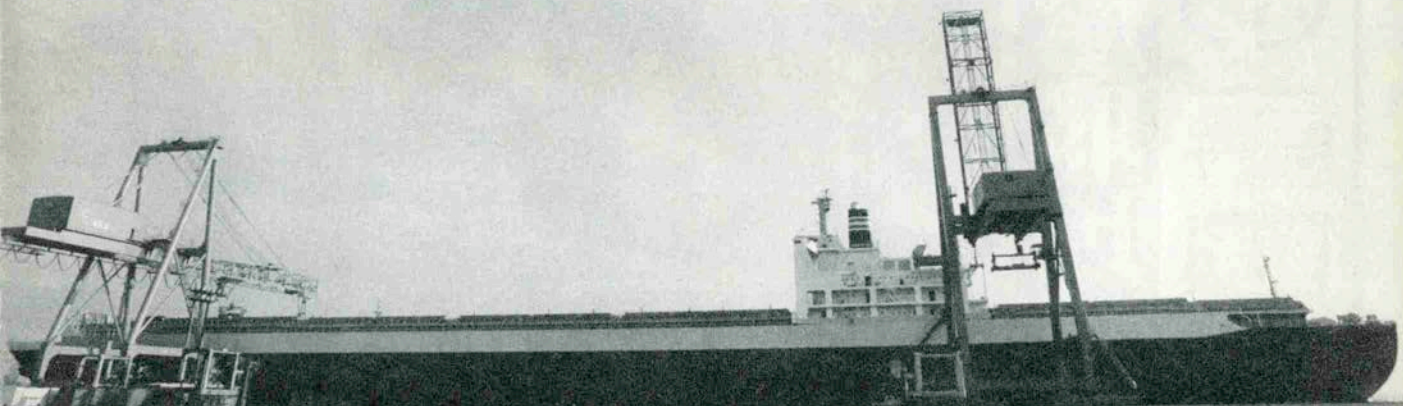

現在世界一といわれる鎌倉丸が初のヨーロッパ航路へ

海船港



鎌倉丸の処女航海を無事に終えてミーティング



師走の二十日。六甲おろしが吹きぬける摩耶コンテナ
パースへ、コンテナ専用船鎌倉丸が、港灣ストのため臨
時にアメリカへ向い処女航海を終えて入港した。

やたら広いコンテナパースも、二基の朱色のクレーン
も、五一、三〇〇個のコンテナがつまった船腹を、
えてしまう。約二〇〇〇個のコンテナがつまっただけで、
朱のクレーンが、要領よくヒヨイとふたをあけて、NY
Kのマークのモダンなコンテナを、すいすいと荷揚げ
してゆく。まったくハシケ時代からとは一変したこの素
晴しくクールな港風景、近代化がいかに人間臭を一蹴し
てしまうか憎つたらしい気がする。

三菱重工神戸造船所で建造されたこの鎌倉丸は、日本
とヨーロッパを結ぶフルコンテナ船の航路開設第一船。

日本（日本郵船・商船三井）英国（OCLオーバシー
ズ・コンテナ・リミテッド/ACTアソシエイテッド・
コンテナ・トランスポートーション）西ドイツ（ハバグ
ロイド）の三国トリオで構成され、この後十七隻が続々
と配船される。

この三国トリオに対抗して、北欧、オランダ、フラン

ス、イタリア、日本（川崎汽船）などがコンテナ化をプ
ラン中、で四十八年秋までには合計二十八・九隻の大型
高速コンテナ船が就航するそうだからいよいよ経済船戦
はフルコンテナ時代である。

五十段ちかいタラップを登ってやっと居住区のドアを
入る。キャブテールームでは船長の三谷賢吉さんを囲ん
で、処女航海で起った疑問点を、造船技師と真険なミー
ティング。

「しぶきの問題です。ドンとあたって、何米かがあがつ
たのが落ちてくる。その加速度の問題ね。密度の濃いし
ぶきがあたるんだから、……」

と、小耳にはさんだ。何しろでかい船なのだから強烈
なシブキ一ツで破損個所がでてくるのだろう。

——船も変わってきましたネ

「昔も今も似たようなものじゃないですか。荷物を運ぶ
ということに変わりはない。船が大きく、運ぶ量も多くな
ったというだけだね。太平洋航路の第一船箱根丸のとき
も、また二十六日にポートアイランドからこの鎌倉丸が
欧州航路第一船で出航するのですが、どちらも船長とし

て乗り合わせるのも何か
めぐり合わせですな」

昭和三十三年から船
長稼業というペテラン
の三谷さんは、落ちつ
いた堅実なお人柄のよ
うにお見受けした。

この船で何人のクル
ーですか。

「三十三人ですよ」

——へえっ！五万トン
の船で三十三人ね。

「箱根丸は二十六人で
すよ。それでもまだま
だ減っていつて、今に

「昔も今も荷物を船で運ぶということは一緒ですよ」と三谷船長

二十フィートのコンテナをスライと荷あげする

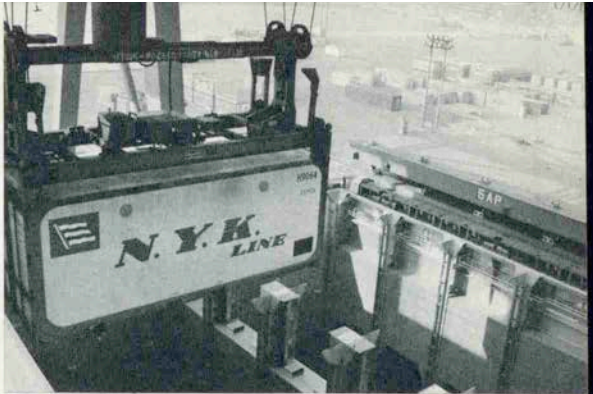

無人のリモートコントロール船ができるそうですよ」

五万トンクラスで驚いては、四十万、五十万トンのタンカーにちよつぱりの人間というのが実在するのだからとてもダメ。

「コンテナ船は、寄港地へ到着すると後は港の機械が揚げ積みをしてくれるんですから。航海中の仕事だけです。航海中も、夜は当直が二人ぐらい起きていればいい。

まあ、コンテナ船といつたって、箱を持って行ってまた持つて帰るんですからね。われわれはあたえられたものの中でうまくこなす、順応性が強いんですな(笑)」

と土佐生れの三谷さんは何げなくおっしゃる。大正七年生れだから五十四才。昭和十六年に東京高等商船学校を出て三月月後には海軍へ入隊した。戦艦赤城から長門、駆逐艦満潮へ乗り移った後、清水の商船学校で教鞭をとり、海防艦で終戦を迎えたという海軍育ち。

戦後は米軍の借船ガソリタンカーに乗船、三十才になって、高等商船学校で再教育を受けてからまた内航、外航にとスタートした。

現在は京都の西陣住い。二十六日にポートアイランド

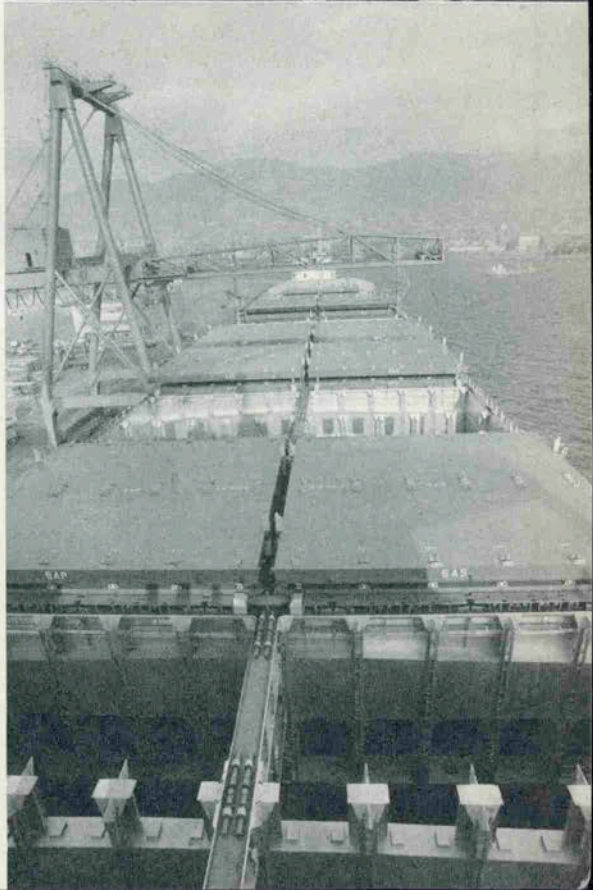

約一千個のコンテナが船腹に……。

を出港して、東京、ハンブルグからパナマ運河を通って、ロツテルダム、サザンプトン。それから帰りはパナマから東京、神戸の航路で、三月二日に五十五日目に帰港するわけです。

冬のヨーロッパの河を航行するので、氷が張ってますからね。船が大きいので初航海は気をつかいますよ」

「鎌倉丸」の長さは二百六十一呎、巾三十二呎、積載量は三五、四〇六トンで、二十七大のコンテナ千八百四十個を積み、八万馬力のエンジンで二十六ノットの馬力だ。操舵室には、船尾がコンテナで見えずテレビで観なくては視界不自由というので、へさきを観察するために二一台がとりつけてあった。巨大な船こそ乗組員の繊細な神経が必要となってくる。

それにしても、日本の船が爆撃でやられ姿を消した終戦から二十六年、今やフルコンテナ船で世界の海運界に縦横に活躍するまでに成長した。神戸港も新時代の巨船を迎えて受け入れ態勢にポートアイランドは活気づく。この短期間に飛躍する日本人の海洋性はやはり風土が育てたものだろう。あまたの船がまた消えぬようにと願う。

COFFEE SHOP

Shachi*

ポカポカ春の陽さしの窓べりてハッピーな時を過します。

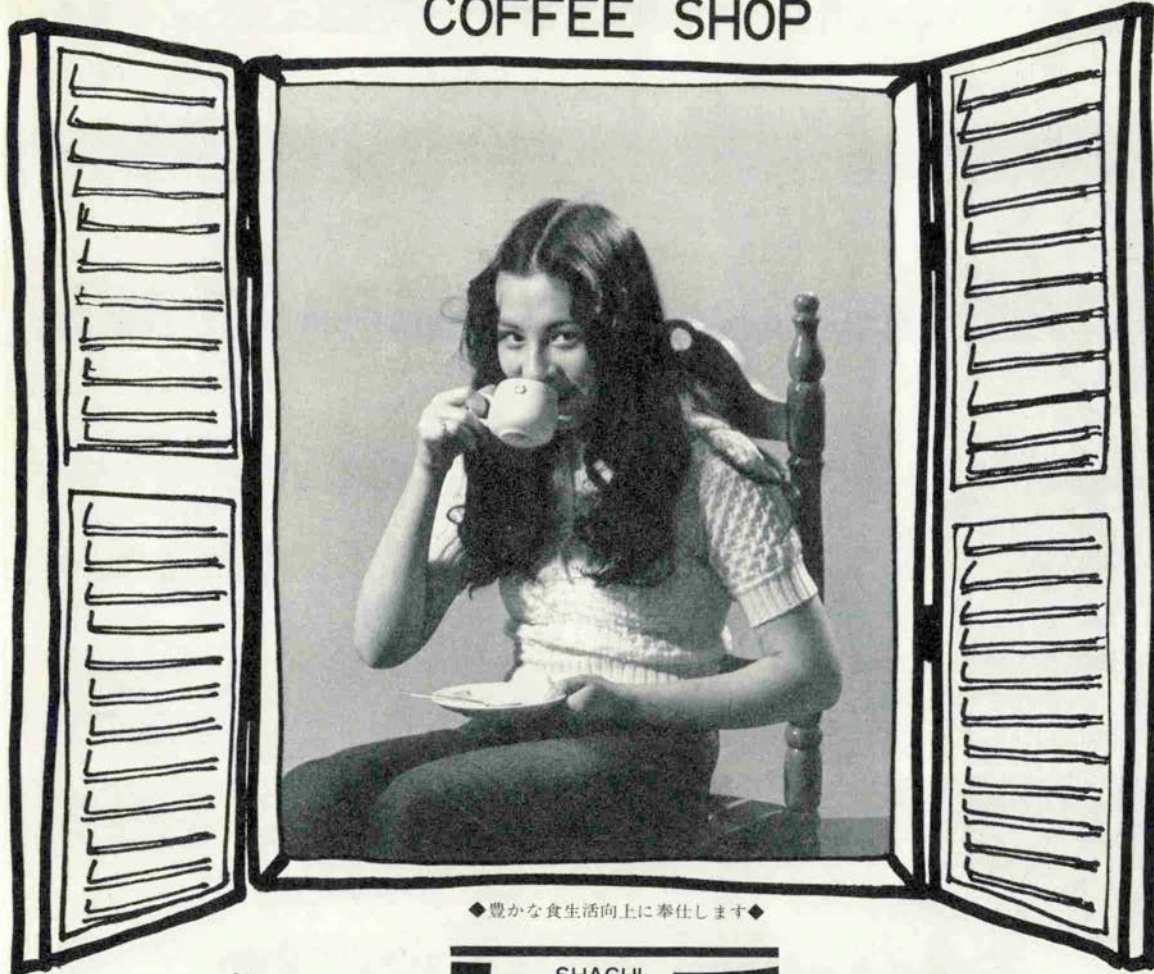

◆豊かな食生活向上に奉仕します◆

Restaurant

SHACHI
シャチ

Cafeteria

元町・三宮センター店・神戸大丸店・貿易センター店・大阪店・神戸銀行店

モデル/アップル

春の新鮮な野菜とお魚
食べ物がおいしい季節です

★とにかく遠慮はせずに
ダイナミックに食べよう！

悟味酒

阪急西口本店 331-3848
PM5:00-AM0:30

阪急西口2階鍋もの炉ばた 321-3220
PM5:00-AM0:30

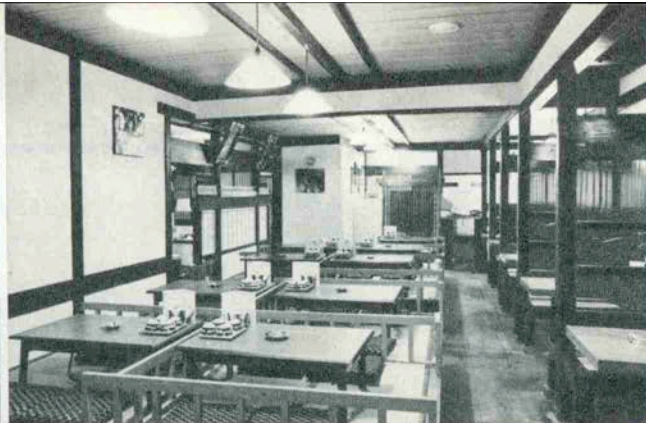

★ちゃんこ鍋で
モリモリ力を

悟味酒

さんちか悟味酒ちゃんこ場 391-5319
AM11:30-PM9:30



★若くて気のいい板前さんと
陽気な言葉をかわしながら
楽しく味わって下さい。

カウンターお食事処
悟味酒姉妹店

ふろ里

神戸三宮生田筋 (生田神社前)
TEL 33 TEL 331-5535
営業時間 PM5:00-AM1:00



神戸百貨会

Kobe High Class Shop Group

*宝飾品 Jewel・Pearls

- ①宝飾 御木本真珠店
Mikimoto Pearls 国際会館1階
(221) 0 0 6 2
International House
- ②宝飾 田崎真珠店
Tasaki Pearls さんプラザ3F
(391) 4 0 8 5
- ③宝飾 北村真珠店
Kitamura Pearls 元町通二丁目2
(331) 0 0 7 2
2-motomachi
- ④宝飾 タジマ
Tajima Jewel 元町通二丁目1
(331) 5 7 6 1
2-motomachi
- ⑤時計と宝石 美田時計店
Mita Watch Shop 元町通三丁目1
(331) 1 7 9 8
3-motomachi
- ⑥宝飾 神戸ダイヤモンド
Kobe Diamond トアロード
(331) 2 3 9 7
Tor Road

*紳士洋服・洋品 Tailor & Men's Shop

- ⑦紳士服 柴田音吉洋服店
Tailor Sibata 元町通四丁目3
(341) 0 6 9 3
4-motomachi
- ⑧ネクタイ 元町バザール
Motomachi Bazaar 元町通一丁目1
(331) 1 4 0 1
1-motomachi
- ⑨紳士服 三恵洋服店
Tailor Mituei 元町通四丁目0
(341) 7 2 9 0
4-motomachi
- ⑩男子洋品 フナキヤ
Funakiya 元町通三丁目6
(321) 0 3 5 6
3-motomachi
- ⑪紳士服 十字屋洋服店
Tailor Jujiya 元町通五丁目8
(341) 2 9 3 8
5-motomachi
- ⑫洋品雑貨 サノヘ
Sanohe 元町通四丁目7
(331) 4 7 0 7
2-motomachi
- ⑬ワイシャツ 神戸シャツ
Kobe Shirt 大丸前
(331) 2 1 6 8
In front of Daimaru
- ⑭紳士服 洋服の粹 渡辺
Watanabe センター街
(331) 1 6 5 0
Center-Gai
- ⑮衣生活品 ニッケショールーム
Nikke Showroom 元町通二丁目1
(331) 0 9 0 1
3-motomachi
- ⑯紳士服 神戸テーラー
Kobe Tailor 阪急西口・西
(331) 2 8 1 7
Hankyu west Exit
- ⑰紳士服飾 ウネ
Men's Shop Une 元町通二丁目2
(331) 3 1 1 2
1-motomachi
- ⑱紳士シャツ 大和屋シャツ
Yamatoya Shirt センター街
(331) 6 9 5 6
国際店(251)0220

*婦人洋装・洋品 Ladie's Shop

- ⑲帽子 マキシ
Maxim 元町通一丁目1
(331) 6 7 1 1
Tor Road
- ⑳服飾雑貨 エスターニュートン
Esther Newton 元町通一丁目8
(331) 1 8 1 8
Tor Road
- ㉑洋品 スギヤ
Sugiya トアロード
(331) 3 4 3 6
Tor Road
- ㉒ハンドバッグ シラサ
Shirasa 元町通一丁目3
(331) 0 6 1 3
2-motomachi
- ベビー用品 ファミリア
Familiar 元町1丁目395555
トアロードセンター街向
(331) 0 0 5 1
3-motomachi
- ㉓洋品 オカダ
Okada 元町通三丁目1
(331) 0 0 5 1
3-motomachi

- ㉔洋装 Masuya ス
Masuya センター街・元町1
(321) 2 7 8 1
3-motomachi
- ㉕婦人服飾 ベニヤ
Beniya センター街・さんかく堂
(381) 5528-9(画)1204
- ㉖婦人・紳士服 セリザワ
Serizawa センター街・大丸前
(391) 4 6 2 4
Center-Gai
- ㉗毛皮 ベニエー毛皮店
Bennie Furrier(Furs) 国際会館一階
(221) 3 3 2 7
Kobe International House
- ㉘高級婦人服地お仕立て コマツ
KOMATUYA センター街・さんプラザ
(331) 1833-3(31)0607
- ㉙婦人服飾 ミニ
San-ai さんプラザ
(391) 6 8 6 1
- ㉚オートクチュール ソーン
Soen 大丸前
(331) 7 5 7 0

*装身具・服飾品 Accessary・Dress

- ㉛ベッ甲 太田ベッ甲
Ota Co. (Tortoise-shell ware) 元町通一丁目1
(331) 6 1 9 5
1-motomachi
- ㉜ハンドバッグ イクシマ
Ikushimaya 元町通一丁目5
(331) 2 4 1 5
1-motomachi
- ㉝アクセサリー 芸
Geimu トアロード
(331) 5 3 9 3
Tor Road
- ㉞婦人・紳士靴 クロス靴
Cross Shoes トアロード
(391) 1 7 8 1(代)
Tor Road
- ㉟婦人・紳士靴 ヨシオカ
Yoshioka Shoes 大丸前
(331) 5 1 9 0
In front of Daimaru

*和装 Kimono・Geta

- ㊱呉服 ちんがら屋
Chingaraya センター街
(318) 8 8 3 6
Center-Gai
- ㊲呉服 みよしや
Miyosiya 大丸前
(331) 3 3 8 8
In front of Daimaru
- ㊳衣裳 中川衣裳店
Nakagawa センター街
(331) 7524・5855
Center-Gai
- ㊴衣裳 つるや衣裳店
Turuya 大丸前
(331) 0 3 6 0
In front of Daimaru

*美容 Beauty Shop

- ㊵美容 ブルーあきら
Blue Akira 北野町3(221)9080
- ㊶美容 ローズあきら
Rose Akira 三宮本通り(331)4461
- ㊷美容 美容室エリザベス
Elizabeth Beauty Shop 三宮本通り前
(331) 4 9 1 7

*美術・工芸品 Art

- ㊸美術 元町画廊・若木屋
Motomachi Gallery 元町通一丁目1
(331) 2 3 5 9
1-motomachi
- ㊹画材・顔料 末積製額
Suzemi 元町通一丁目0
(331) 1 3 0 9
Tor Road
- ㊺工芸 磯川工芸店
Isokawa 元町通一丁目8
(331) 3 3 9 8
Tor Road
- ㊻美術陶磁器 淡洲堂
Tanshudo センター街
(331) 1 7 7 0
Center-Gai
- ㊼新古美術 播新
Harishin 元町通三丁目6
(331) 2 5 1 6
3-motomachi

*家具 家庭・文化用品 Furniture・Family

- ㊽家具 永田良介商店
Nagata Ryosuke Shop 大丸前
(391) 3 7 3 7-9
In front of Daimaru
- ㊾玩具 カメヤ
Kameya Toy Store 元町通三丁目1
(331) 4969・0090
Center-Gai

3-motomachi

- 49 メ ガ ネ 神 戸 眼 鏡 院
The Kobe Optical Co., Ltd
(321) 1 2 1 2
3-motomachi
- 50 カ メ ラ コ ヤ マ カ メ ラ
Koyama Camera Shop
元町通四丁目6
(341) 7 2 7 6
3-motomachi
- 51 儀 式 用 品 富 田 屋
Tomitaya
元町通一丁目1
(331) 3 9 6 2
1-motomachi
- 52 カ バ ン 大 上 鞆 店
Oue Trunk Co.
元町通三丁目2
(331) 1 1 7 2
3-motomachi
- 53 ゴ ル フ 用 品 タ カ ハ シ
GOLF & BAG TAKAHASHI
元町通六丁目
(341) 0 0 8 1(代)
6-motomachi
- 54 電 器 製 品 元 町 家 庭 電 器 販 売 K K
Motomachi Electric Co., Ltd.
元町通六丁目
(341) 0 3 3 0・3355
6-motomachi
- 55 薬 品 三 星 堂 薬 局
Sanseido Pharmacy
元町通一丁目2
(331) 1 1 2 前3
In front of Daimaru
- 56 メ ガ ネ 服 部 メ ガ ネ 店
Hattori Optical Shop
トア・ロード長田店
(30) 1871・(57) 2251-3
Tor Road
- 57 結 納 儀 式 用 品 遠 藤 福 寿 堂
Endo-Fukujudo
生田神社前
(331) 3668・7034
- 58 写 真 ス タ ジ オ ボ ン ナ ー ル 写 真 室
Bonheur

*ボーリング Bowling

- 59 ボーリング 神 戸 ス タ ー レ ー ン
Kobe Starlane
市役所西側
(391) 4 1 6 5
West City Hall

*菓子・喫茶 Cake・Tea-room

- 60 和 洋 菓 子 風 月 堂
Fugetsudo
元町通三丁目5
(341) 1 2 4 2
3-motomachi
- 61 瓦 煎 餅 亀 井 堂 本 家
Kameido Honke
トアロード
(331) 1616・0001
Tor Road
- 62 菓 子 雁 治 郎 飴 本 舗
Ganjiro-ang-Honpo
多聞通橋公前
(341) 1 2 4 2
1-motomachi
- 63 洋 菓 子 茶 道 ン ク
Donq
センター街(391) 8717
さんちかスイーツタウン
(391) 2 1 4 6
3-motomachi
- 64 チョコレート モ ロ ゾ フ
Morozoff
生田神社前
(331) 1 6 9 4
Ikuta Jinja Mae
- 65 ドイツ菓子茶 ユーハイム
Juchheim's
元町通三丁目
(331) 2 3 4 0
3-motomachi
- 66 洋 菓 子 ヒ ロ タ
Hirota Confectionery
二宮センター街
(331) 2 4 2 1
Center-Gai
- 67 洋 菓 子 ユーハイムコンフェクト
Futatsuchaya
元町通一丁目5
(331) 0 2 1 7
3-motomachi
- 68 和 菓 子 二 つ 茶 屋
Futatsuchaya
元町通三丁目
(331) 7 3 6 7
3-motomachi
- 69 菓 子 本 高 砂 屋
Hon-Takasagoya
三宮センター街
(331) 0 0 2 1
3-motomachi
- 70 フランス菓子 ベ ル
Bell
三宮駅前側
(331) 1 0 6 1-3
St. Sannomiya-north
- 71 瓦 煎 餅 河 南 堂
Kanando
二宮京町筋
(331) 0 2 1 7
Kyomachi Street
- 72 チョコレート コ ス モ ボ リ タ ン
Cosmopolitan
橋公社正門前角
(351) 1 8 0 1代表
In front of Nanko
- 73 瓦 煎 餅 菊 水 総 本 店
Kikusui Sohonten
さんちかタウン
(391) 5 6 7 7
- 74 喫 茶 UCC上島コーヒショッ
UCC
元町通二丁目
(331) 2 0 3
2-motomachi
- 75 洋 菓 子 ア ル モ ン ド
Almond
さんちかスイーツタウン
(391) 3 5 6 3
- 76 チョコレート ゴ ン ち ャ ロ フ
Goncharoff

*和洋料理 Eating House

- 77 鮎・日本料理 竹 葉 亭
Chikuyotei
元町通三丁目
(331) 6 1 5 4
3-motomachi
- 79 天 婦 羅 お 可 川
Okagawa
渡川トンネル東
(595) 5 5 6 6
M Inatagawa
- 80 ふぐ料理 一 富 士
Ichifuji
二宮本通り
(331) 3 2 3 6
Sannomiya hondori
- 81 寿 司 本 成 駒 家
Hon-Narikomaya
センター街
(331) 3 7 7 1
Center-Gai
- 82 とんかつ 武 蔵
Musasi
阪急西口
(331) 2 2 2 4
Hankyu West Exit
- 83 スペイン料理 カ ル メ ン
Carmen
元町通五丁目
(341) 6 9 4 2
5-motomachi
- 84 欧風料理 ハ ナ ワ グ リ ル
Hanawa Grill
生田柳筋
(331) 1 4 2 2
Ikuta Yanagi Street
- 85 ビヤ・ホール ニュー・トーキョー
New Tokyo
元町二丁目
(331) 0070・(331) 1060
3-motomachi
- 86 海 川 魚 時 雨 茶 屋
Shigure Jaya
大丸前日東館北
(391) 1 0 3 3
1-motomachi
- 87 軽 料 理 蛸 の 壺
Takonotsubo
北野クラブ階上
(321) 5 2 5 1
1-Kitano-Cho
- 88 レストラン コ ラ ル キ タ ノ
Coral Kitano
京町77-1
(321) 1 4 5 5
77-1 Kyomachi
- 89 レストラン ブ ラ ン ド ウ ブ ラ ン
Blanc de Blanc
大丸前・三宮神社東
(331) 5772・5674
2-Sannomiya
- 90 ふぐ・天ぷら 栄 弥
Sakaeya
生田神社前
(331) 0 9 3 5
Ikuta Street
- 91 寿 司 又 平
Matahei
元町7(西町)聖通
(351) 1 0 1 1(代)
7-motomachi
- 92 神 戸 肉 大 井 肉 店
Ooi Beef Shop

*クラブ・料亭 Night Club

- 93 料 亭 松 の 家
Matsu no ya
花
(371) 1 9 2 1-2
Hanakuma
- 94 ナイトクラブ 北 野 ク ラ ブ
The Kitano Club
北野
(321) 2 2 5 1
Kitano-Cho
- 95 クラ ブ デ ィ ス コ テ ィ ッ ク 4 5
ディスコティック45
在講中央通り
(371) 1 9 2 3
Hanakuma chuodori
- 96 ホ テ ル 神 戸 オ リ エ ン タ ル ホ テ ル
Oriental Hotel
京町25
(331) 8 1 1 1
25-Kyomachi
- 97 ホ テ ル 六 甲 オ リ エ ン タ ル ホ テ ル
Rokko Oriental Hotel
六甲
(891) 0 3 3 3-4
Mt. Rokko
- 98 観 光 旅 館 有 馬 温 泉 (東 有 馬) 古 泉 閣
Kosenkaku
神戸
(078) 904 0 7 3 1
Ari-a
- 99 ホ テ ル 神 戸 タ ワ ー サ イ ド ホ テ ル
Kobe Tower-Side Hotel
波止場町(中央境)
(351) 2 1 5 1(代)

*商社 Trading House

- 100 ビ ー ル 朝 日 麦 酒 K K
Asahi Beer
相生町
(341) 7 3 0 1
Aioi-Cho
- 電 化 製 品 ナ シ ョ ナ ル 電 化 セ ン タ ー
National Electric Center
京町8
(391) 8 0 1 1
Kyomachi-Suji
- 電 銀 行 神 戸 銀 行
Bank of Kobe
本店 生田区浪花町
(331) 8 1 0 1代表
Naniwa-Cho
- 電 珈 琲 ・ 紅 茶 UCC上島珈琲本社
直 輸 入
神戸駅前
(341) 3 6 0 6

★KOBE HIGH CLASS SHOPS GROUP

神戸百店会

神戸のユニークな専門店でお買ものを!



神戸港



- さんブラザ
- 1Fモロソフ
- 1F コヤマカメラ
- 2F 3F 三 曼
- 2F セリザワ
- マスマ
- 3F 芸 夢
- コマツヤ
- 田崎真珠
- B1 亀井堂
- ゴンチャロフ

*地図の都合で記入できないメンバー

- 一富士
- コラルキタノ
- 北野クラブ
- 六甲オリエンタルホテル
- 有馬温泉 古泉閣
- 田崎真珠本社
- ブルーあきら

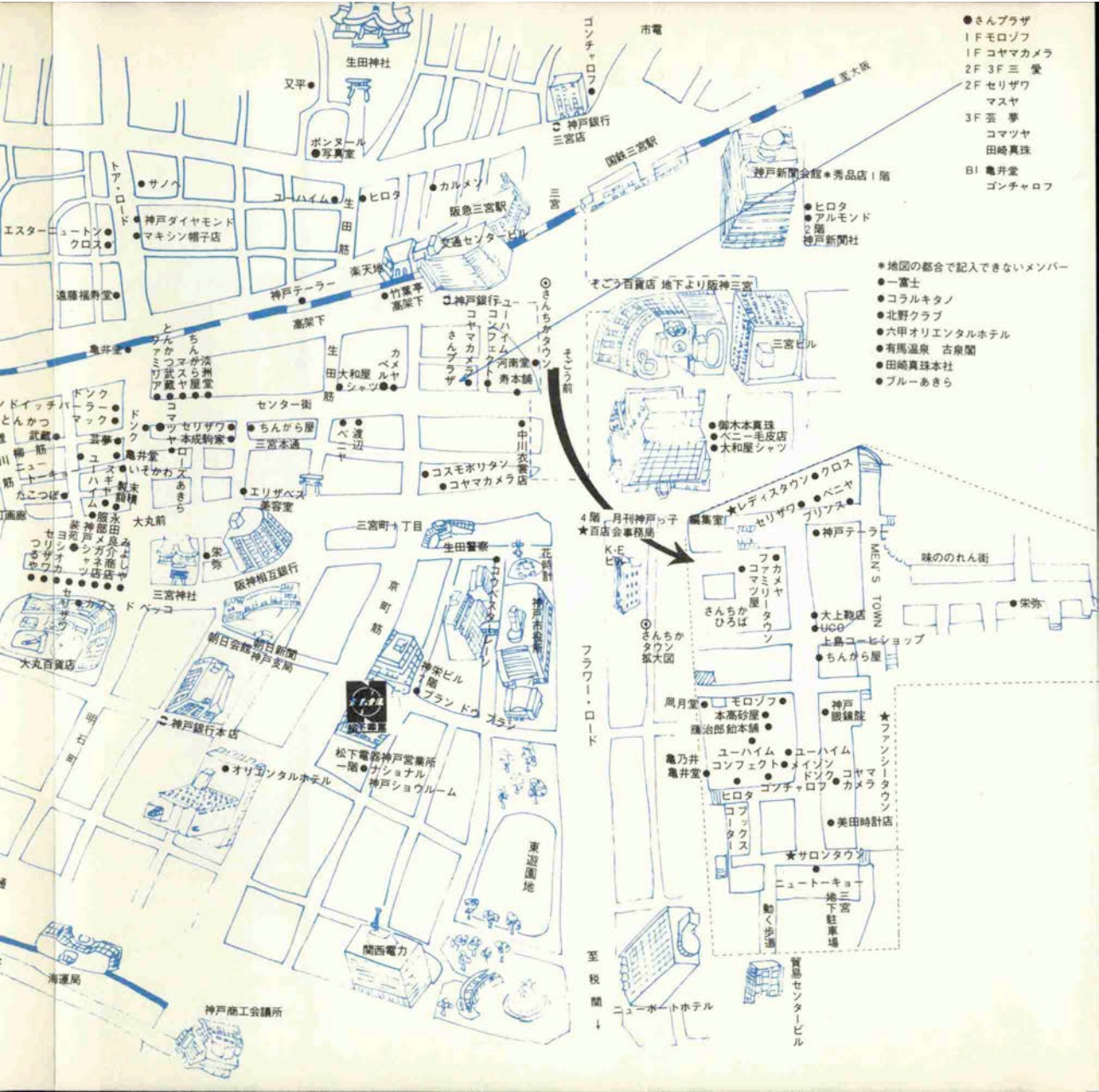

オゾン百貨店 地下より阪神三宮

4階 月刊神戸の子
★百貨会事務係

★レディスタウン・クロス
●セリザワ
●プリンス

●大上靴店
●UGO
●上鳥コーポレーション
●ちんから屋

★ワンシタウ
●美田時計店

●ユーハイム
●ユーハイム
●コンフェクト
●メイソ
●インソ
●ドンク
●コヤマ
●カマ
●ヒロタ
●コンチャロフ

★サロンタワー
●ニートーキー
●地下三
●地下三
●三宮
●三宮
●三宮
●三宮
●三宮
●三宮
●三宮
●三宮

宝島センタービル

ニューボートホテル



つめたい夜のとばり
 星が流れる 輝きながら
 せせらぎが聞える 軽やかに
 華麗なる青年たちよ——
 きみたちは“語らい”を求めないのか
 価値ある明日を想うために
 赤く燃える暖炉が きみたちを待っているのだ
 プレイバツハの木の扉を開けてみてください
 きっと……くつろぎの空気が流れるはず

BOUTIQUE・PLAYSPOT
 RESTAURANT・TEA ROOM

PLAY BACH

プレイバツハ

OPEN A.M.11
 DAY TIME TEA & SHOPPING
 TWILIGHT & NIGHT TIME DINNER & WINE

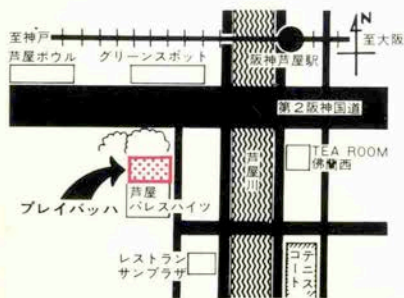

Palace Heights 1F Ashiya City
 Phone (0797) 31-3339

業界最大の規模を誇る喫茶経営のコンサルタント



コーヒーを飲めば

私の心が旅をする

この味をほめた

外国の友だちを思い出す！

コーヒーを飲めば

私のゆめがひろがる

このかおり ナポレオンも

知ってたかも知れないゾ！

コーヒーを飲めば

うたをうたいたくなる

戸口でベルを鳴らすのは

きのう会った美しいあの人が？



王者の風格ヨーロッパの味

チェスマイトコーヒー

ブルーマウンテン・コロンビア・ブラジル・キリマンジェロ
モカ・アメリカンロースト・フレンチロースト
7種の香りを揃えたチェスマイトコーヒーは
ベテランのコーヒーブレンダーがあなたに代って調製したもの
お手軽に 世界のコーヒーが楽しめます

UCC[®]
コーヒー



世界を結ぶ珈琲
食品の総合商社

UESHIMA COFFEE

上島珈琲本社

総本社：神戸市生田区多聞通5・神戸駅前 ☎神戸 (078)341-3606 (代)
支社：東京・名古屋・金沢・大阪・広島・福岡 支店：全国主要都市55カ所