

# 曲線ハイウェイ

武田 繁 太 郎  
え・横 塚 繁

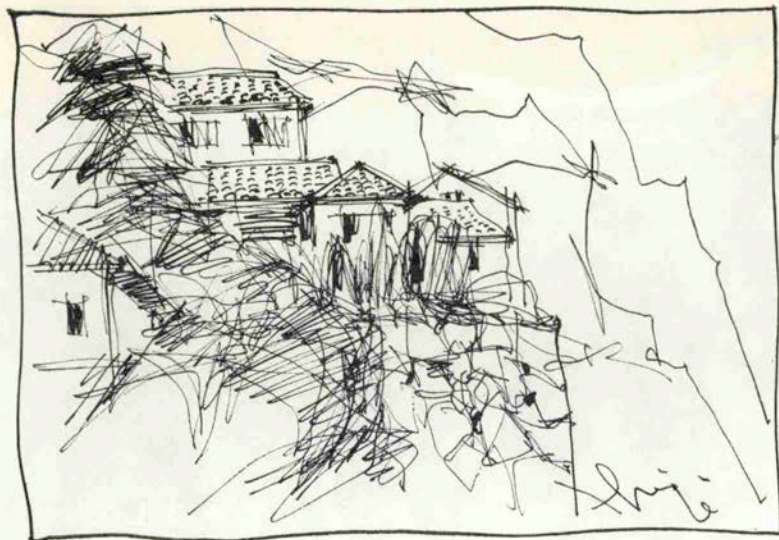

★あらすじ 浜名湖サービスエリアで、多木洋介は若い神戸の女性、宇津康子と知り合い、一夜を過ごした。その後も、十日か半月おきにデイトの電話をかけてくる康子と多木はMVハードトップを駆って産道を重ねた。康子の魅力につかれた多木は、正体を知るため、神戸出身の友達岡本和彦とその女友達ルミと共に名神を走り、神戸へやって来た。康子の居所を見出せぬ多木は、彼女に面影に似た辰馬英子を紹介された。典型的な神戸っ子である英子に案内され、神戸の街を歩いた後、六甲山をドライブに出かけた。ロマンティックな情景に誘われて、英子を抱きしめた多木の胸に始めて感じるいとおさがつった。

岡本たちとは、夕方の六時にOホテルでおちあう予定になっていた。

多木と英子が、六甲からPスポーツを駆って、Oホテルに戻ってみると、ロビーで、岡本の「守り役」でもあり、「遊び相手」でもあるらしい横井郁夫が、さききで待っていた。

「いかがでした？ 六甲」

多木と英子が連れそってロビーにあらわれると、横井は、すぐソファからたちあがり、愛想のいい笑顔で二人を迎えた。

「ああ、すてきでした。あんなすてきな山を持っている神戸の人たちが、つくづくうらやましくなりましたよ」「そうですか。そんなにお気に召していただいて、神戸の市民を代表して心から感謝の意を表します」

横井は、おどけたようにいいながらも、ならんでいる多木と英子の顔に素早い視線をよぎらせていた。

腰が低く、肌ざわりの柔かな男だが、意外とカンの鋭いところがありそうだった。連れそってあらわれた多木と英子を一瞥しただけで、二人の仲が急速に変化したらしいことを、もう感づいているのかも知れない。油断のならない男だと、多木は思った。

だが、多木のほうも相手の意味ありげな視線には気づかなかったような素振りや、英子とならんでソファに腰をおろした。

時刻は六時を少しすぎていたが、岡本たちはまだあらわれなかった。その間を持たせるように横井は、煙草の火をつけながら言った。

「きょう多木さんごらんになったように、六甲はたしかに美しい山なんです、やはり、問題があるんですよ」

「俗化問題ですか」

「ええ、むろん、それもあります。だけど、そういう山の風致だとか俗化だとかいった問題より、もっと恐ろしい問題が、風水害なんです」

「そういえば、神戸は町並みが山の中腹あたりまでのびていますね」

「ええ。しかも、この六甲山系の山腹斜面の基岩が、ほとんど花崗岩でできているんですね。そして、この花崗岩が風化して、崩れやすい『マサ土』というものになっています。だから、台風や大雨が襲ってくると、山津波やガケ崩れがおこって、山麓の人家が被害をうけるんですよ」

「なるほど。六甲が花崗岩でできているから、いい水が湧きだし、それで、灘のうまい酒ができるんだときいていたけど。そういう大きなマイナスもあるわけですね」

「そうです。神戸は、明治四十三年、昭和十三年、昭和四十二年と、ちょうど三十年おきに、記録的な豪雨に襲われ、大きな被害をだしています」

「昭和十三年というと、あの谷崎潤一郎の『細雪』ででてくる風水害ですね」

「ええ。それと、さいきんの四十二年の夏のときは、死者、行方不明者三百七十何人、被害家屋四十三万戸といった大惨事になっているんですね」

「三十年周期ということになると、なんだか、山と海とにはさまれた神戸の宿命みたいな感じがしますね」

「いや。宿命などといわれては、神戸の市民は救われませんよ。やっぱり、人災です。現在、神戸市内に危険区域が百五十カ所以上あるといわれていますが、その大部分が放置されたままなんです。県や市に、危険区域に指定して、安全対策を講ずるだけの力がないから、指定したくともできないというんですよ」

「不動産業者がいい加減な土地造成をしているから、余計危険だといえますわ」

英子がいった。

「それなんです。悪質な不動産会社がのさばって、『危険』に拍車をかけているんです。ひどいものになると、山の斜面をでたらめにけずって、コンクリートを薄い紙みたいに吹きつけただけで、その崖のうえに尻を乗つけるように家を建てて、売り飛ばしているんですね。そういう家を知らずに買った市民こそ、いい迷惑ですよ。ちょっと大雨が降ると、危なくて住んでいられない。台風がくると、家よりも職場のほうが安全だと、自分の会社へ泊りにいくものもあるというんです」

神戸の山の手が背山の脅威にさらされているとすれば東京は、下町の0メートル地帯がたえず海の脅威にさらされつづけている。いずこも同じ、過密都市日本の悲劇だといえたかも知れない。まさしくそれは天災ではなく、人災そのものだった。

三人がそんなことを話しあっているところへ、岡本とルミが明石から戻ってきた。

「やあ。遅くなつてすまん。多木。どうだった？ 六甲は」



だ。多木も食ったことがあるだろう？」

「うむ。蛸や赤いエビや青のりのはいった、丸い団子みたいなやつ。あんまりうまくはないな」

「当りまえだ。君が東京で食った蛸やきは、ありゃ、インチキの贗ものなんだ。蛸やきは明石が本場なんだが、本場の蛸やきはあんなもんじゃない。卵と明石の蛸以外はなにもはいていないが、やわらかいオムレツみたいで、そいつを、薄味だしにつけて、つるつと嚙みこむように食う。あっさりとした味に、しこしこした蛸の歯ざわりが、なんともいいんだ。ぜひ君に食わせたかったな」

「よし。じゃ、おれも明日、明石まで食いにいってくる」

多木は、釣りこまれたようにいった。

岡本たちは、食べ歩きのお腹ごなしに、姫路までドライブして、姫路城も見物して帰ってきたので、岡本はもう腹がへったという。

「ゆうべはテキを食ったから、今夜はチャイナ料理といこうか」

この男は、神戸に帰ってくると、とたんに猛烈な食欲を生じるらしい。一行は、岡本に連れられて、元町一丁目近くにあるB別館という店へかけていった。

「この店の『チャオシンナイ』というのが、これまた、天下第一品なんだ」

そう言って、岡本は、その『チャオシンナイ』を運ばせた。ビールにクリーム煮をかけたような独特の味だった。

多木は、さっきから岡本の話のきいていて、彼が『チャイナ』『チャイナ』と連発しているのが耳にのこっていた。けっして『中国』とはいわなかった。

「神戸じゃ『中国』のことを『チャイナ』と呼んでいるのか。港町らしく」

「いいや。やっぱり『中国』だろう。だけど、おれは、日本人が『中国』と呼んでいることに、なんとなく抵抗

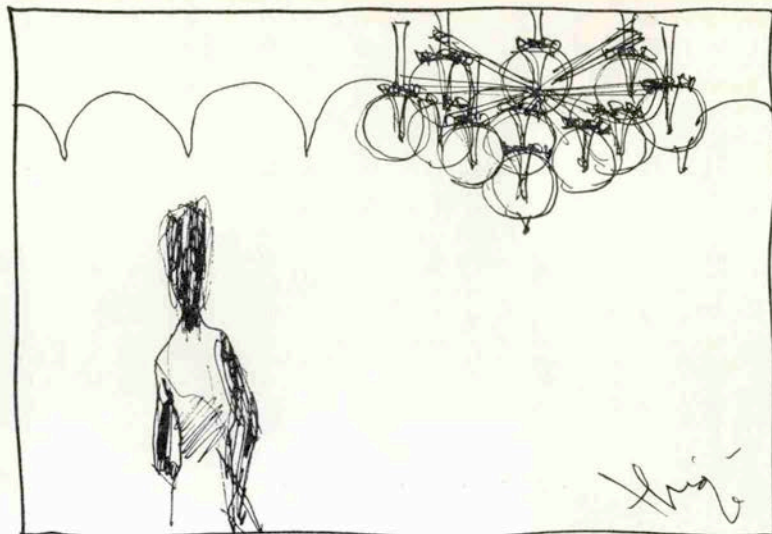

「よかったよ」

「そうか。明石の海のほうもよかったぞ。こっちはもっぱら食べ歩きだ。海のそばの店で、鯛とはまちの刺身を食い、駅のちかくの鮎屋でとびきりのうまいにぎりをつまみ、それから、蛸やきだ」

「蛸やき？」

多木は怪訝顔でききかえした。

「そうだ。魚の棚という市場の裏に、うまい蛸やき屋があるんだ。うどんや、かんと煮きも売っている。小さくて、きたない店なんだが、ここの蛸やきは天下一品なん

〈神戸の催物11月ご案内〉

〈音楽〉

★兵庫県文化賞フェスティバル

11月3日(水) P.M.1:00~P.M.4:00 神戸国際会館  
式典、郷土芸能、管原洋ショー  
入場無料(整理券発行)

★イ・ムジチ 神戸特別公演

11月3日(水) P.M.6:30開演 神戸国際会館  
入場料 S ¥3300 A ¥2800 B ¥2300 (全館指定席)  
独奏 マリア・テレサ・ガラツィー、ロベルト・ミケル  
ッチ コレルリ 合奏協奏曲 ト短調 作品6-8  
ヴァン パンバロ協奏曲 ニ短調  
ヴィヴァルディ 協奏曲集「四季」作品8-1-4



★さんちかシャンソンフェスティバル

11月6日(土) P.M.1:00~4:00 P.M.5:00~8:00  
神戸国際会館 入場無料(要整理券)

★三波春夫ショー

11月7日、8日 P.M.2:00~5:00 P.M.6:00~9:00  
神戸国際会館 入場料 A ¥2000 B ¥1500 C ¥1000

★71兵庫県芸術祭、兵庫賞発表演奏会

11月9日(火) P.M.6:30~9:00 神戸国際会館  
入場料 700円

富田祥花作詞 別宮真雄作曲 NHK交響楽団  
指揮/森正 独唱/伊藤京子 高橋修一  
合唱/神戸中央合唱団 土曜会 関西学院グリークラブ

★ベレスブレード

11月14日(日) P.M.7:00開演 神戸国際会館  
民音 会費 1100円

★71兵庫県芸術祭 オペラ「フィガロの結婚」

11月23日(火) P.M.6:30開演 神戸国際会館  
演出/鈴木敬介 京都市交響楽団 二期会合唱団  
指揮/秋山和慶 出演/立川澄人 大橋國一

伊藤京子 中沢桂他

★ポール・モーリア楽団

11月26日(金) P.M.6:30開演 神戸国際会館  
民音 会費 A ¥2000 B ¥1500

〈演劇〉

★民芸公演「予告の日」

11月17、18、19日 P.M.6:15開演 神戸国際会館  
労演 会費 700円

小林勝作 宇野重吉演出

出演/内藤安彦、永谷貞雄、伊藤孝雄、坂口美奈子他

★オディブス王

11月16、17日 P.M.7:00開演 芦屋ルナ・ホール  
入場料 800円

劇団老公演 ソボクレス作 高津春繁訳  
出演/奈良原純、三田村葉三、前川恵美他

〈美術〉

★兵庫県文化賞受賞者美術展

11月14日~28日 兵庫県立近代美術館 入場無料

「先方だって、輸出入の缶詰などにちゃんと「メイド・イン・チャイナ」と書いてあるおれたちが「チャイナ」理屈か」

「そういえば、京城はソウル、平壤はピョンヤンと呼んでいるな。新聞などでもカタカナで書いている。おなじは「支那」も「中国」も厭だから、西欧風に「チャイナ」と呼んでいる」

「そうかも知れん。だけど、戦後の日本人の反省は、頭隠して尻隠さずだ。いまでも「東支那海」だの「印度支那半島」だの平気で口にしてる。どうしても「中国」と呼びたいのなら「東中国海」「印度中国半島」と呼ぶべきじゃないか。こりゃ屁理屈かね? とにかく、おれは「支那」も「中国」も厭だから、西欧風に「チャイナ」と呼んでいる」

「そうかも知れん。だけど、戦後の日本人の反省は、頭隠して尻隠さずだ。いまでも「東支那海」だの「印度支那半島」だの平気で口にしてる。どうしても「中国」と呼びたいのなら「東中国海」「印度中国半島」と呼ぶべきじゃないか。こりゃ屁理屈かね? とにかく、おれは「支那」も「中国」も厭だから、西欧風に「チャイナ」と呼んでいる」

「そいつは、少々思いすぎじゃないか」

「そうかも知れん。だけど、戦後の日本人の反省は、頭隠して尻隠さずだ。いまでも「東支那海」だの「印度支那半島」だの平気で口にしてる。どうしても「中国」と呼びたいのなら「東中国海」「印度中国半島」と呼ぶべきじゃないか。こりゃ屁理屈かね? とにかく、おれは「支那」も「中国」も厭だから、西欧風に「チャイナ」と呼んでいる」

女の後姿を認めたからであった。

前方の、ほの暗い店の隅に、長い栗色の髪を垂らした

「おやじ、今夜はMにあらわれるかね?」

「いや。今夜は別の口の方です」

「よし。それじゃ、おやじのツケで、Mでじゃんじゃん呑んでやろうじゃないか」

岡本は、勢いよく席を立った。なんとなく「おやじ」に挑みでもするような張り切った立ち方だった。

クラブMは、生田筋と生田新道が交差する角にあった。豪華な構えて、岡本の父親のような社長族とか地元の財界人などが常連になっている店なのだろう。多木は、岡本たちのあとから広い店内にはいつて客席のひとつに腰をおろそうとしたが、そのとき、ふいに彼の脚は立ちどまっていた。同時に、彼は思わず瞳をこらしていた。

「おやじ、今夜はMにあらわれるかね?」

「いや。今夜は別の口の方です」

「よし。それじゃ、おやじのツケで、Mでじゃんじゃん呑んでやろうじゃないか」

岡本は、勢いよく席を立った。なんとなく「おやじ」に挑みでもするような張り切った立ち方だった。

クラブMは、生田筋と生田新道が交差する角にあった。豪華な構えて、岡本の父親のような社長族とか地元の財界人などが常連になっている店なのだろう。多木は、岡本たちのあとから広い店内にはいつて客席のひとつに腰をおろそうとしたが、そのとき、ふいに彼の脚は立ちどまっていた。同時に、彼は思わず瞳をこらしていた。



「神戸っ子」、毎月楽しく読ませていただいています。特に世界の福祉施設ルポを興味深く。そしてその後で、同僚に神戸の宣伝をしています。

神戸を離れること早や一年と六ヶ月がたちました。もつとも週に一度は神戸の土を踏んできますが仕事でアッチヘウロ、コツチヘウロとしており、神戸の素晴らしさを認識する機会が多い毎日です。

又、この十四日から十六日間の予

発行にいろいろお世話いただいた方がた

小 小 柏 嘉 嘉 金 大 小 小 岡 岡 牛 上 榎 井 石 乾 砂 青 荒 朝 安  
 林 磯 井 納 納 井 淵 野 根 崎 部 尾 田 並 野 上 野 野 木 木 奈 奈 比 奈 比

津玉田田田滝滝竹角砂塩新白雀坂阪坂古後上小小  
高井中中村宮川川中南田路谷川部口本井林藤林林泉  
和 健寛孝虎勝清 猛重義秀 昌千 時喜末英秀徳  
一操郎次介彦二一郁夫民孝雄渥之雄勝忠染二雄一

神吉行山若百村宮宮松福深原畑原野南中中西直外竹  
 青原吉口杉崎上地崎井富水 口沢部西巻脇木島馬  
 年会 治哉泰 辰正 辰高芳恵 泰専 忠幸主 一太健準  
 議所 良女弘 磐雄 郎二雄男美吉 良郎 次郎三勝親 郎吉助

定て和歌山へ国体の支援で出張します。勿論、「神戸っ子」は膚身離すことなく持つて行きます。今後の発展を期待しています。

〔伊丹市 井上 侃〕

★この沙汰していますが、御活躍の様子うれしく存じます。  
10月号受けました。世界の福祉施設ルポに注目しております。教科書にはのっていない世界の社会福祉の状況が何えて、毎号まず先に読ませていただいております。  
今月号のアビリティーズのご紹介はとくに興味を持って拝読いたしました。

保障より機会をという精神に共感  
を覚え、日本でもこのような会社の  
成功を祈らずにはいられませんが  
（私もそのような線で何かしたいと  
考えております）相当長く続くでし  
ょうが、このルポに期待しております。  
どうぞお働きが祝されますよう  
に。

神戸市長田区長田天神町  
三一六一六

春本 幸子

★ドル・ショック、港高ストなど  
ミナト神戸は手ひきい打撃をうけている。この大波をいかにして乗りこえるかは神戸の子の根性のみせどころ。何としてもドンと波のりこえたいものである。今月の経済人対談。秋田氏と小林氏の国際感覚にみちた言葉から神戸のあり方を再度考えてみたい。  
〈小泉 康夫〉

（小泉 康夫）

★先日テレビをみていると、今までに知られていないだけで地球上二五〇〇種類の動物が死滅し、そのうち一六〇種がこの五〇年間に絶滅したと聞ける。今月の対談で「経済発展と環境

經濟発展と環境

神戸っ子ごあんない



★月刊神戸っ子を毎月お読みに  
なりたい皆さま、また神戸を離れて  
いるお友達に、神戸の香りをとおどけ  
になりたい方は、編集室あてにお申込  
み下さい。さっそくお送りします。

1年分 一五〇〇円（送料共）

★月刊神戸っ子に紹介されている、

神戸の銘店には、お客さまへのサービスとして神戸っ子がおかれていいます。

★月刊の神戸っ子をお買求めの時には左の本屋さんへどうぞ。

さんちかタウン

漢口 東京 町 館

漢口  
漢川路  
漢口店

文 流  
羊 界  
堂 舊  
新 房  
聞 七  
會 之  
館 夕  
1 日  
樓 後

工  
考  
生  
業  
業  
業

日東館	大塚
文庫館	貿易センタービル
宝文館	円通寺3丁目
宝南堂	円通寺5丁目
宝盛堂	国鉄本山駅北口
宝光堂	阪神御影南郷
宝光堂	国鉄住吉駅北口
隆司書房	新開地本通り
文進書房	水銀銀座通り
文庫書店	明石市桜町
神戶書林	阪急バス停

月刊神戸子子集を掲載ご希望のかたは月刊神戸子子集集室へお申し込みください。

神戸日店会事務局も月刊神戸子子集集室にあります。

申三子NO・27

昭和六年十一月一日

★発行／昭和40年1月1日

★編集・発行／小泉康夫

★発行所・神戸っ子編集室

神戸市葺合区八幡通5ノ96

K・Eビル4階

電話 221 7 0 3 7 • 8 0 7 2

221  
3  
0  
4  
6  
頒  
価  
・  
100  
円

2	4	1
---	---	---

148



# 神戸のうまいもん&ドリンキング

## ★日本料理

- 阿なご寿司 青 辰  
神戸市生田区元町通3-184  
TEL 331-3435
- 讃岐名代うどん あこや亭  
神戸市東灘区旗塚通7-5 TEL 231-6300  
トアロード店 TEL 391-2538
- 和食 くれない  
神戸市生田区中山手通1-1-111  
KCBビル2F TEL 331-0494
- かつぱう 古紋  
神戸市生田区花陽町45  
TEL 341-0240
- 鍋もの・おむすび 悟味西  
お茶漬・おぼろ 神戸市生田区北長狭通1の20 TEL 331-3848  
三宮さんちかタウン TEL 391-5319
- お茶漬・おむすび ふる里  
鍋もの 神戸市生田区北長狭通2の1  
TEL 331-5535
- たこ焼 たちな ばな  
三宮センター街(旧柳筋) TEL 331-0572
- 和風料理 楽樹  
神戸市生田区下山手通3丁目41  
トアロード西筋淡路交通入 TEL 391-8649
- 料亭 大し 久重  
東灘区能内町6丁目39の6  
TEL 221-1360・1945
- 割烹 喜久重  
生田区元町通2丁目82  
TEL 331-1915・391-3385

## ★西洋料理

- レストラン ティー・バー آپ ロン  
神戸市東灘区八幡通5丁目6  
TEL 251-3231
- レストラン 川〈あらかわ〉  
神戸市生田区中山手2-9  
TEL 221-8547・231-3315
- 純フランス料理 エスカルゴ  
神戸市生田区三宮町1-22  
三宮センター街裏 TEL 331-5034
- メンバーズクラブ レストラン・コーヒョップ ルカ・カルトン  
生田区北野町3-67-2  
TEL 241-4321~4
- ステーキハウス れんが亭  
神戸市生田区下山手通2丁目34  
TEL 331-7168

- レストラン 男爵  
神戸市生田区中山手1-18  
山手第一ビル1F TEL 241-0778
- maison de fashion 花屋敷  
三宮フラワーロード市役所前  
TEL 251-2109
- 鉄板グリル きゃんどん  
神戸市生田区北長狭通2-22  
TEL 331-1183
- レストラン キングスアームス  
神戸市東灘区磯辺通4-61  
TEL 221-3774
- グリル ケーンス  
東店 生田東門筋 TEL 391-0159  
西店 農芸会館西下ル TEL 391-3212
- レストラン ムーンライト  
三宮・生田新道  
TEL 331-9554
- 洋風割烹 和蘭陀屋  
三宮相互タクシー北入  
TEL 321-0220
- グリル・鉄板焼 月  
神戸市生田区北長狭通1-24  
生田神社前 TEL 33-2509
- ビフステーキ 則竹  
トアロード ミズキビル1F  
TEL 331-9580
- イタリア料理 ドンナロイヤ  
神戸市生田区明石町32  
明海ビル地階 TEL 331-7158
- レストラン ハイウェイ  
神戸市生田区下山手2-20  
TEL 331-7622
- ピッツアハウス ビノッキオ  
神戸市生田区中山手2-101  
TEL 331-3545
- レストラン フック東店  
神戸市生田区栄町1-5-3  
TEL 321-3207
- ティー レストラン 那寿  
三宮トアロード  
TEL 391-1873
- レストラン ミリオナークラブ  
生田区山本通2丁目50の2  
レストラン 231-9393~5  
メンバーズ 221-1162

- レストラン・ドボル ドー  
生田新道浜側中央KCBビルB1F  
TEL 331-3575
- ★喫茶  
フォーク ウェスタン ローストシティ  
神戸市生田区三宮町3丁目22  
TEL 331-3770
- 宮水の にしむら珈琲店  
中山手店・神戸市生田区中山手通1丁目70  
TEL 221-1872・231-9524  
センター街店・神戸市生田区三宮町2丁目35  
TEL 391-0669
- modern Jazz さりげなく  
& Coffee 生田区北長狭2-22 TEL 331-9762
- カフェ・スポット サンフラワー  
神戸市生田区・花時計地下  
TEL 331-7794
- ★CLUB & BAR  
くらぶ 阿以子  
神戸市生田区中山手2丁目89  
TEL 331-6069
- club 飛鳥  
神戸市生田区中山手1丁目117  
TEL 331-7627
- club S 〈エス〉  
神戸市生田区下山手通2丁目6  
TEL 331-2406・331-8993
- エドワーズ倶楽部  
神戸市生田区北長狭通1丁目28  
ホワイトロースビル5・6F 生田新道 TEL 391-3300
- club 小万  
神戸市生田区東門筋中島ビル3F  
TEL 391-0638・4386
- club さち  
神戸市生田区中山手通2丁目75  
TEL 331-7120
- クラブ ジャルダン  
神戸市生田区中山手通1丁目111  
TEL 331-8589
- club ルイス  
神戸市生田区下山手通2丁目29  
コーベビル地下 TEL 391-5065
- クラブ 鈴  
生田区中山手1丁目111 TEL 331-2403

- club なぎさ  
神戸市生田区中山手通1丁目111 TEL 331-8626
- club 薨〈ふぎ〉  
神戸市生田区下山手通2丁目 TEL 391-1515
- くらぶ ーげん  
神戸市生田区中山手通1-1-111  
TEL 331-8593
- club Moon Light  
B A R 神戸市生田区北長狭通1丁目24  
TEL 331-0886・391-2696
- クラブ るふらん  
神戸市生田区北長狭通1丁目53 TEL 331-2854
- クラブ ヤングベル  
神戸市生田区中山手通2丁目89  
光ビル1階 TEL 331-3052
- ★STAND & SNACK  
スタンド 英国屋  
生田区下山手通2-6 相互タクシー横  
TEL 331-1100・331-6600
- スナック エルソタノ  
神戸市生田区下山手通 TEL 331-6620
- スタンド 人魚  
生田区中山手1-240 TEL 331-3756
- スタンド グラムール  
生田筋ビル地階 TEL 331-4637
- おとぎの国 びーたーぱん  
神戸市生田区北長狭通2丁目1  
金剛山南角 TEL 321-1380
- night house リチャード  
神戸市生田区山本通1丁目9  
小寺マンション1F TEL 241-3041
- スタンド さりげなく  
生田区下山手通2丁目31  
生田筋上高地西入 TEL 331-3714
- グラタン小屋 5つの銅貨  
神戸市生田区北長狭通2-14  
金剛山西入ル TEL 391-1438
- スナック ビジービー  
神戸市生田区中山手2丁目  
TEL 391-4582
- 洋酒 肆 仏蘭西屋  
三宮生田新道相互タクシー北入  
TEL 321-0230
- ドリンク 薔薇屋  
生田区北長狭通5丁目19-4  
TEL 351-4311

- 洋酒の店 キャンテイ  
神戸市生田区北長狭通2丁目3  
TEL 391-3060・391-3010
- DRINK SNACK スネカジリっ子  
神戸市生田区下山手通2丁目  
水見ビルB1 TEL 391-8708
- Stand&Snack サントノール  
ティー&ドリンク 生田区下山手通2丁目トア・ロード  
TEL 391-3822
- 素舌洞 でっさん  
神戸市生田区北長狭通1丁目258  
三宮映画山入る TEL 331-6778
- STAND アトラス  
生田区中山手通1丁目95  
TEL 331-5433
- STAND FANFAN  
神戸市生田区下山手通2丁目29  
TEL 391-1410
- スナック GASTRO  
神戸市生田区中山手通3-20  
トアマンション TEL 231-0723
- スタンド クラブ・ガーデニア  
神戸市生田区中山手通1丁目115  
東門筋中島ビル2F TEL 391-3329
- SNACK 山の手  
神戸市生田区中山手通1丁目  
ソネビル1F TEL 221-3637
- 淳子の店 娑 (SARA) 羅  
生田区中山手1丁目91  
TEL 391-1647
- スナック ダンディ  
神戸市生田区・農芸会館西筋上ル  
天野ビル2F TEL 331-6450
- SNACK B A R マゼラン  
神戸市生田区加納町4丁目1  
TEL 391-2366
- snack MORE MORE  
神戸市生田区中山手通1丁目107  
TEL 331-4728
- スナック 山荘  
神戸市生田区北長狭通1丁目22  
TEL 391-5823
- PIZZA & Snack マックス5  
神戸市生田区下山手通3丁目16三福ビル2F  
TEL 391-8959



★KOBÉ PLAY GUIDE MAP★

神戸のうまいもん＆ドリンキング

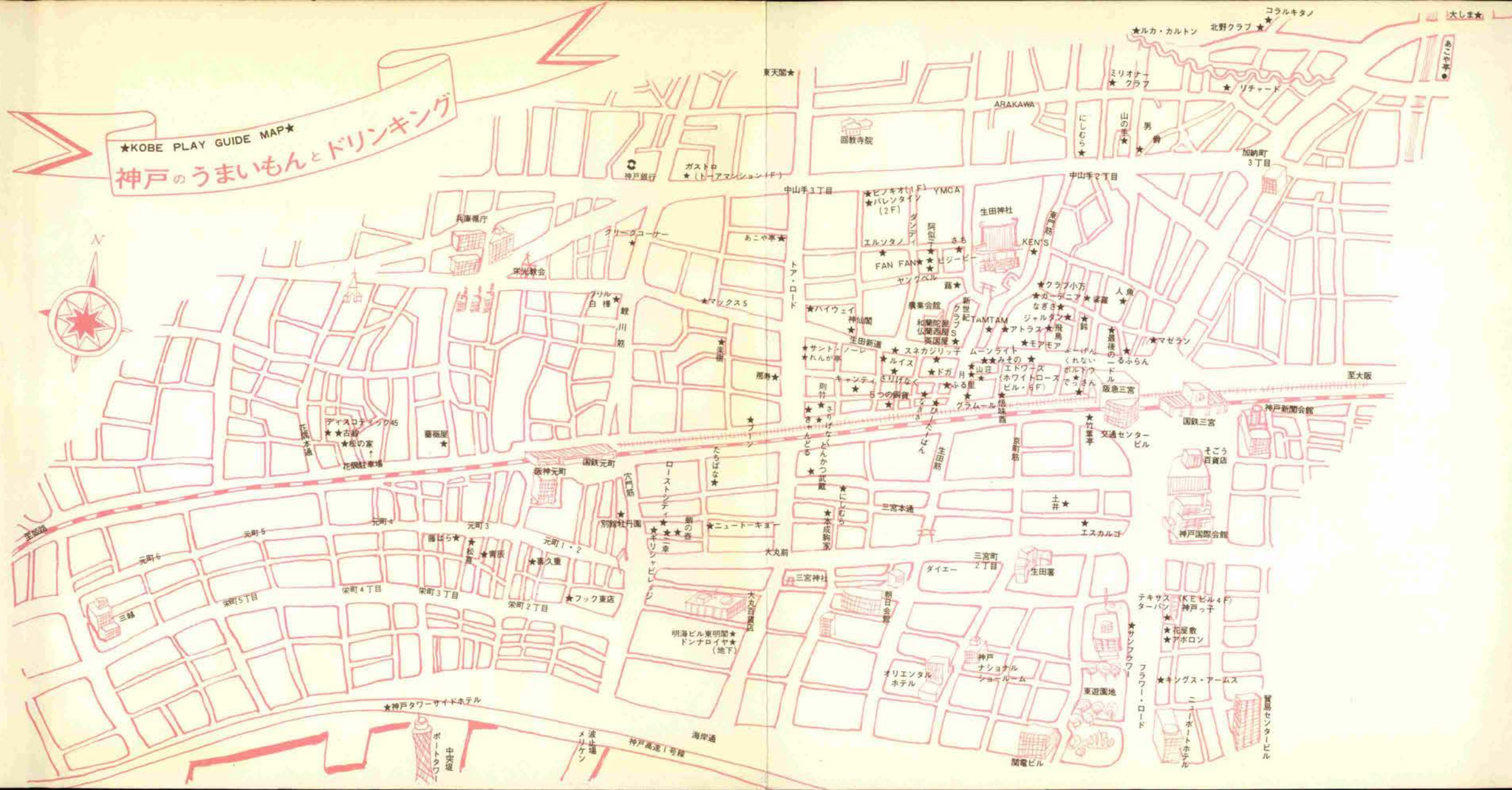



# 盗賊の館

DIAL 321.1548

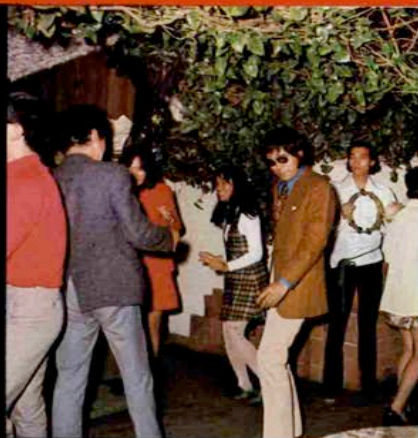





GASHIRO

神戸市生田区中山手3-20  
東亜マンション1F  
TEL 231-0723



SNACK

JUN

生田区中山手1丁目91-73  
TEL 331-2361

# KOBE DRINKING GUIDE

club

ルイス

生田区下山手通2-29  
コウベビル地下  
TEL 391-5065



Stand & Snack

山荘

三宮生田筋  
ヒロタ横入ル  
TEL 391-5823



★トアロードに今度完成したNHK神戸放送会館の西、東亜マンション1Fにオープンしたのが本格派の個性的なスナック「ガストロ」だ。ガストロとはイタリア語で胃袋という意味だそう。食べて、飲んで、おしゃべりして、おもしろい楽しんでいただこうというわけで、こんなスナックが神戸にできたのは本当に嬉しい。大きなけやきのカウンターと店内のゆったりとしたスペースが飲む人に落ち着きを感じさせる。火、木、土、日の午後7時から11時までエレクトーンの生演奏もある。

Tea Time (A.M.11:00~P.M.6:00)

コーヒー¥150円、ジュース¥200円、カレー¥200円、スパゲッティ¥200円

Wine Time (P.M.6:00~A.M.1:00)

ビール 200円、オールド 350円 年中無休

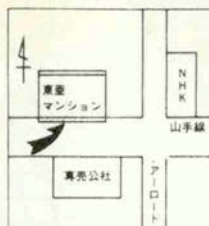

ガストロ

Jun

KOBE  
DRINKING  
GUIDE

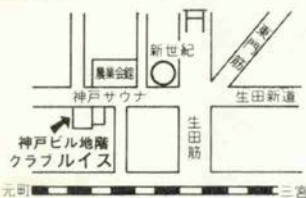

ルイス

山荘

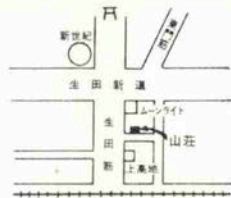
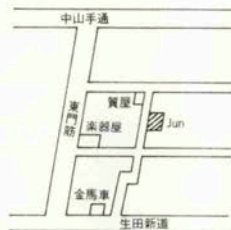

★夕やみせまる生田新道のネオン街に、勤めを終えたサラリーマンが憩いのひとときを求めてルイスに足をはこぶ。

生田新道、神戸ビル地階にあるクラブ「ルイス」はデラックスなインテリアとムードあるスペースでハイモードのクラブの雰囲気をお心ゆくまで楽しめる場所。柔らかなトーンのソファで、ホステスが注いでくれるグラスを傾けながらかわす会話があなたをつつみ、時間の経つのを忘れさせてしまう。神戸で初めての Hammond オルガンが飲む人の心に音楽とリズムをよびおこし、ホステスとお客様とがひとつになって楽しめる場所、それはルイスだけのものです。こんな素晴らしい仲間にお入りになりませんか。

日曜・祭日は休みです。

★上品なタイル張りに囲まれた小さなドアの上に「Jun」と書かれた小さなガス灯がかかっている。ドアをそと開けて中に入ると「いらっしゃいませ」とママの順子さんが笑顔で迎えてくれる。この9月にオープンしたJunは、洗練されたヨーロッパ風のインテリアを生かし、上品な落ち着いた雰囲気をもっている。カウンターをはさんでおしゃべりするのもいいし、また一人で物思いにふけるのもいいだろう。静かな落ち着いたムードとさっぱりしたママさんの人柄をしたって足を運ぶファンも多い。オールド水割 ¥ 400 ビール ¥ 300

P.M.5:~A.M.12:00

日曜、祭日は休みです。

★生田新道、ヒロタの横を右に入つてすぐの所に目につくのがこのスナック「山荘」だ。

戸ばらを開くと、活気の溢れた若やいだ雰囲気にもまず驚く。古いランプと、珍しく彎曲した幅広いカウンター、背後のスイスアルプスの大きなパネル等が山小屋的な楽しいムードをかもし出している。こじんまりとしたスペースが最大限に生かされており、座っておしゃべりしているだけで楽しくなってしまう。また毎日午後8時からギターを生演奏もあり、マスターの上松さんの評する通り、強烈な個性をもった魅力あふれるスナックだ。

ニッカウイスキーG&G ¥ 350 ビール ¥ 250

スパゲッティ、スープ、その他各種小料理

P.M.6:00~A.M.2:00 第1、第3日曜日休み。



■神戸散策

# 武田尾暮色

カメラ・緒方しげを

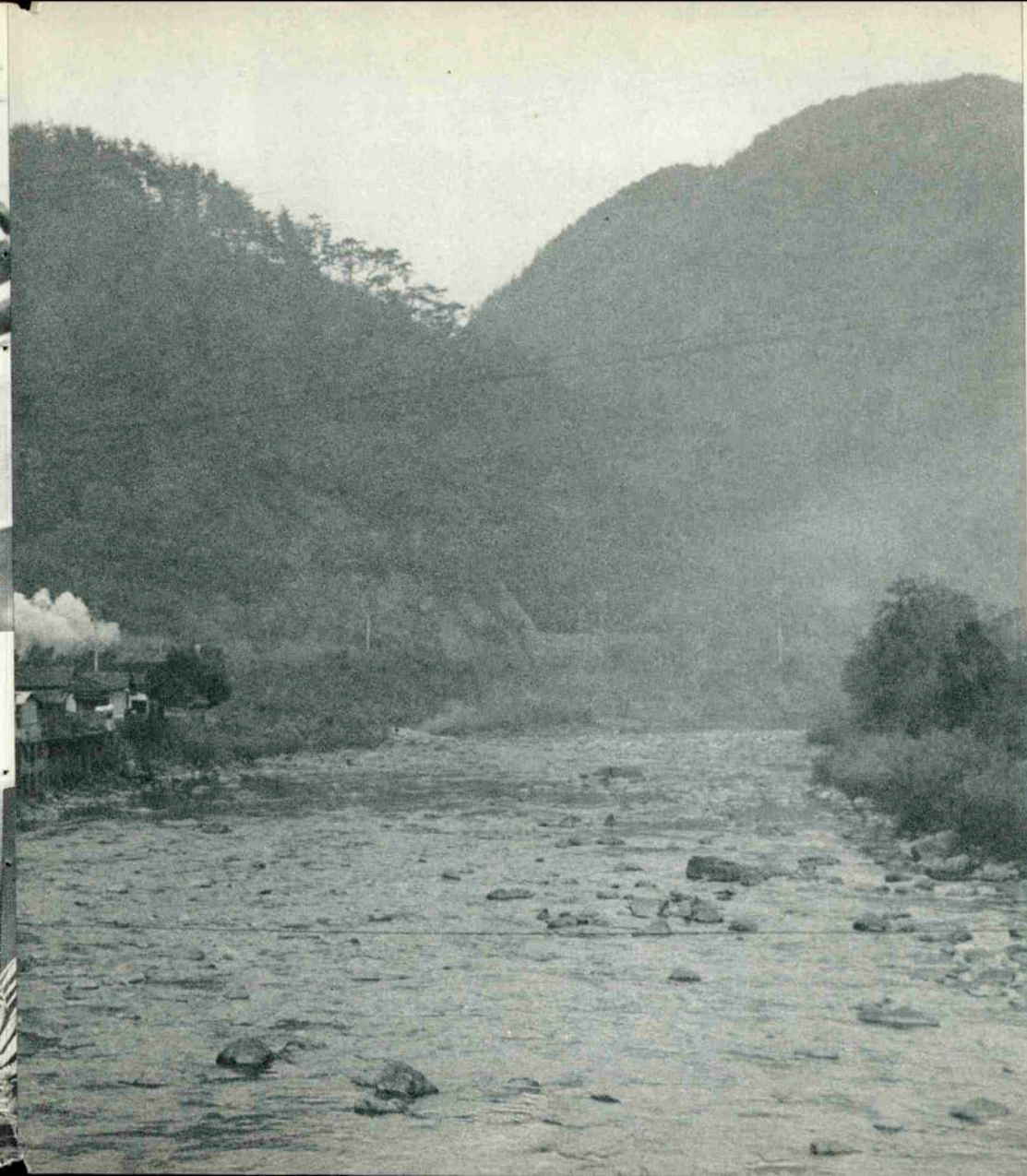







# 海船港

プロフェシヨナリズム

● 英上陸支援艦イントレピット号訪問

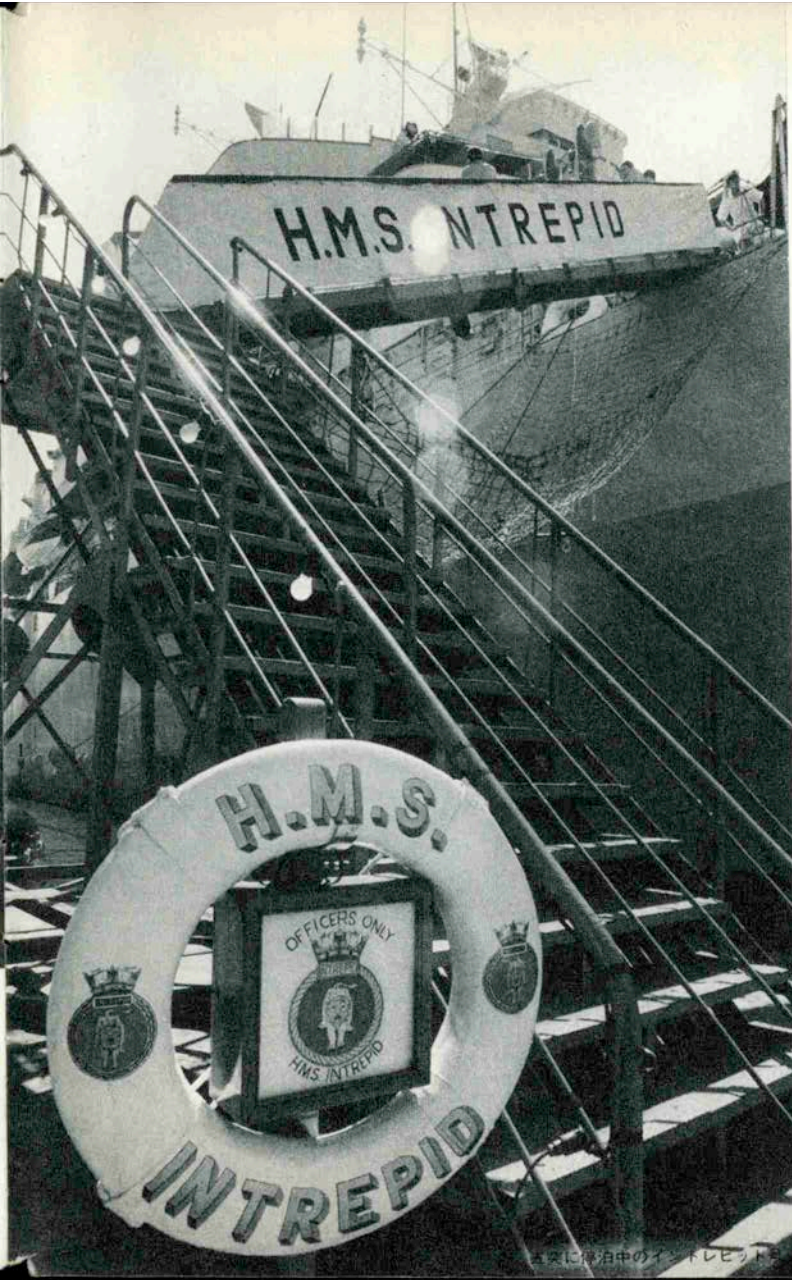

パキスタンの暴動に援助物資  
と輸送機関を送りこむ途上のイ号

英空に停泊中のイントレピット



小雨ふるなかを神戸港新港第五突堤に、英国海軍の上陸支援艦「イントレピット号」(二二、〇〇〇トン)が九月二十一日午後初入港した。

「イントレピット号」は、一九六八年には東京を、万博の開かれた昨年は広島を親善訪問して、神戸へは初お目見え九月二十四日朝。初秋だというのに真夏のようなカン照り。士官用のブリッジをかけ昇ってゆくと、氣象将校のL.T・J・M・H・デエビスさんが、約束の時間とお待ちかね。艦内のモーレッツをきわめた急な階段を何度も昇って艦長の部屋へ。いざ戦闘となると、この階段をかけ降りかけ昇るのかと惑心する。

チリ一つないヒジョーニ清潔な部屋に、パンダとコアラのぬいぐるみが、美人の奥さんの写真のそばに座っている。チャールトン・ヘストンに似てるすらりと背の高い体軀を白い夏の海軍服に身を包んだW・D・M・スティーブレイ艦長。早い英語で要領のいい答えがどんどん返ってくる。「次は?」「次は?」に、こっちは眼を白黒。

——イントレピット号の特色は?

「上陸支援艦というのは、後部ハッチから出入する上陸

用舟艇(ランディングクラフト・着岸したらタンク装甲車を降せるようになってる)が四隻、ヘリコプター四機を乗せ、人工衛星通信システムなどを備えた総司令艦本部で、水陸いづれの戦闘にも出動できるようになっていますが、タンクの他に海兵隊も乗船しているので、一緒に運ぶわけです。

去年、バキスタンで暴動があったとき、人民を助けるために、イントレピット号からランディングクラフトで食糧や衣服を運んだり、交通機関を助けるために車を運んだり、ヘリコプターと共に救助運動をくりひろげて、非常に喜ばれました」と当時の活躍ぶりをアルバムを開けての説明だ。

——このコアラとパンダは?とぬいぐるみを見ると、「コアラはオーストラリヤへ親善訪問したときにももらったものだし、パンダちゃんも、ブリマスの病院を慰問したときにももらったものでね。可愛いでしょう!」

イントレピットとは日本語で、勇猛果敢なんという。「果敢」という意味で、最初のイ号は、六四の艦砲をつんで、一七四七年にフランスから捕えた船だというから

ヴィクトリア王朝前である。翌年その初代イ

号は、Chathamで撃沈されている。現在のイ号は八代目で一九六七年に就航した。デビス将校にもらった戦跡表を見るとイ号は、一九三九年から四三年にかけて九つの戦闘で大活躍をしたとある。

英海軍のはなばなしの戦歴が、初代から八代にわたってうけつがれてきたのだが、海軍のなくなった(海上自衛



ニッコリ笑うW・D・M・スティーブレイ艦長





その名も高きロイヤル・ウェルチ  
フュージリヤース陸軍連隊バンド

隊はあるが……今の意識しか持ちあわせない私にとつて  
は何やらむないものとしかうつらなかつたのだが……  
戦争に対してどんな考えですか？  
「Peace is our business」と一言。  
日本語になおすと（世界平和こそわれわれの任務）と  
いったことなんだろうけど、まったく明解な答え。  
今度の訪問の目的は？  
「親善第一です。この船には六百十四人の乗組員がい  
るが、その全てのクルーが日本をじかに見て肌を感じて

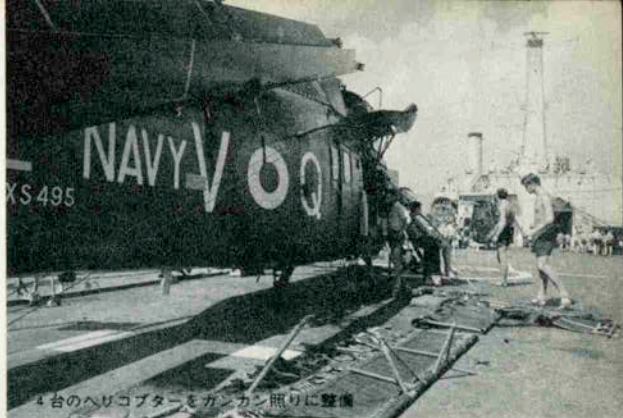

4台のヘリコプターをガンガン照りに整備



御蔵グラウンドで自衛隊と親善ラグビー



神戸の街は英海軍であふれた。  
ローストシティでドンチャン騒ぎ

イギリスへ帰るわけでしょう。その六百十四人の人々が  
いろんな日本の印象をその家族に話しますからね。それ  
に天皇陛下が英国訪問されるのでその前哨でもあるわけ  
です。もう一つは、あなた方に我々の国へも来てほしい  
ということですね。」

——昔と今と海軍は体質が変ってきましたか？

「変りましたね。一つは社会の変化。一つは国の海軍に  
対する考え方が変わってきている。もう一つは技術開発の  
進歩によって、船のテクニクが非常に変わってきました  
ね。例えば原子力潜水艦など昔はなかったものでしょう」

ステイブレイ艦長は、一九二八年生れ。ウェンチエス  
ター中学から十三才の時ダートマスにあるロイヤル海軍  
士官学校入学。第一次世界大戦で士官学校へ。一九五七年  
海軍少佐になった時、彼はクリスマス島における英水爆  
実験に参加している。イ号の艦長になったのは一九七〇  
年。実家はケントにある旧家で十六才の子息は士官学校  
へ入っているという海軍一家だった。

——英海軍気質は？

「プロフェシヨナリズム」と答えてにつこり笑った。



神戸のヤングシヨップを創ります。

アメリカンスナック “コールマン”

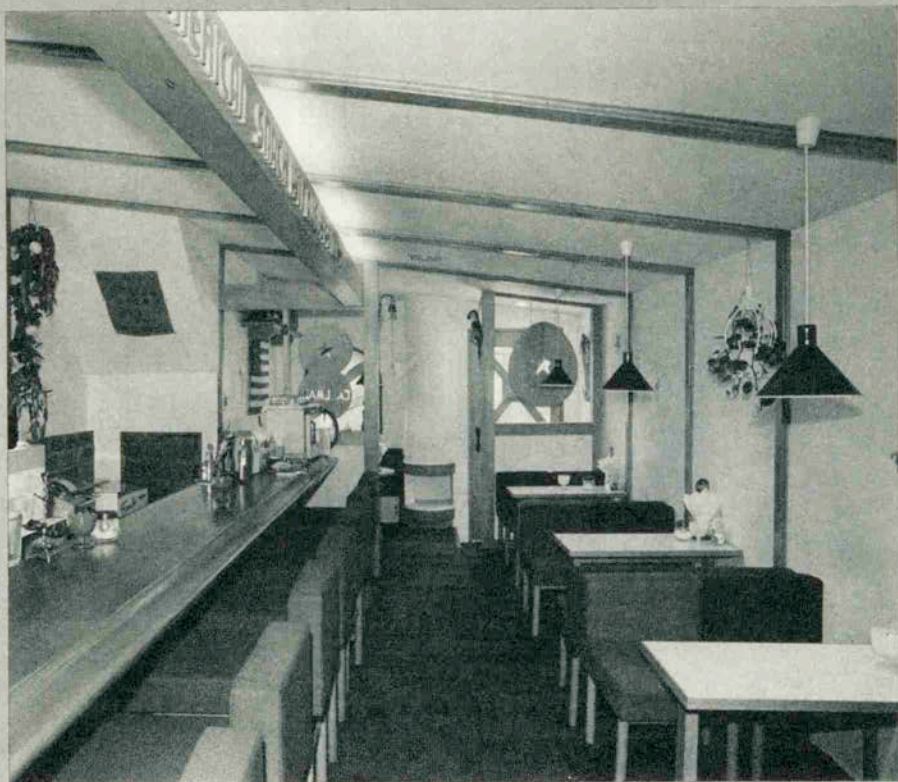

若者の参加する店はおまかせ下さい

architural design & decoration



丸和建築デザインルーム

神戸市生田区北長狭通 5 丁目 22-2

TEL (078) (341) 5380・5538・5539



秋深く…鍋ものがなつかしく感じられる頃  
お友達 御家族連れでお越し下さい

★とにかく遠慮はせずに  
ダイナミックに食べよう！

悟味酒

阪急西口本店 331-3848

PM 5:00 - AM 0:30

阪急西口2階鍋もの炉ばた 321-3220

PM 5:00 - AM 0:30

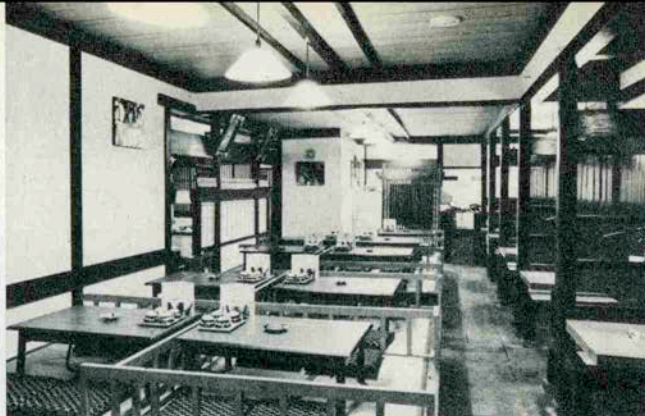

★ちゃんこ鍋で  
モリモリ力を

悟味酒

さんちか悟味西ちゃんこ場 391-5319

AM 11:30 - PM 9:30



★若くて気のいい板前さんと  
陽気な言葉をかわしながら  
楽しく味わって下さい。

カウンターお食事処  
悟味酒 姉妹店

ふる星

神戸三宮生田筋(生田神社前)

TEL 331-5535

営業時間 PM 5:00 - AM 1:00





# 神戸百貨店会

Kobe High Class Shop Group

## \*宝飾品 Jewel・Pearls

- ①宝飾 御木本真珠店 国際会館1階  
Mikimoto Pearls (221) 0 0 6 2  
②宝飾 田崎真珠店 さくらサザ3F  
Takaki Pearls (391) 4 0 8 5  
③宝飾 北村真珠店 元町通二丁目  
Kitamura Pearls (331) 0 0 7 2  
④宝飾 タジマ 元町通二丁目  
Tajima Jewel (331) 5 7 6 1  
⑤時計と宝石 美田時計店 元町通三丁目  
Mita Watch Shop (331) 1 7 9 8  
⑥宝飾 神戸ダイヤモンド トアロード  
Kobe Diamond (331) 2 3 9 7

## \*紳士洋服・洋品 Tailor & Men's Shop

- ⑦紳士服 柴田音吉洋服店 元町通四丁目  
Tailor Sibata (341) 0 6 9 3  
⑧ネクタイ 元町バザール Motomachi Bazaar  
(331) 1 4 0 1  
⑨紳士服 三恵洋服店 元町通四丁目  
Tailor Mituei (341) 7 2 9 0  
⑩男子洋品 フナキヤ 元町通三丁目  
Funakiya (321) 0 3 5 6  
⑪紳士服 十字屋洋服店 元町通五丁目  
Tailor Jujiya (341) 2 9 3 8  
⑫洋品雑貨 サノヘ 元町通二丁目  
Sanohe (331) 4 7 0 7  
⑬ワイシャツ 神戸シャツ Kobe Shirt  
(331) 2 9 6 8  
⑭紳士服 洋服の粋渡 元町通三丁目  
Watanabe (331) 0 9 0 1  
⑮衣生活品 ニッケショールーム Nikke Showroom  
(331) 2 8 1 7  
⑯紳士服 神戸テーラー Kobe Tailor  
(331) 3 1 1 2  
⑰紳士服飾 ウネ Men's Shop Une  
(331) 6 9 5 6  
⑱紳士シャツ 大和屋シャツ Yamatoya Shirt  
(251) 0 2 2 0

## \*婦人洋装・洋品 Ladie's Shop

- ⑲帽子 マキシム Maxim  
(331) 6 7 1 1  
⑳服飾雑貨 エスターニュートン Esther Newton  
(331) 1 8 1 8  
㉑洋品 スギヤ Tor Road  
(331) 3 4 3 6  
㉒ハンドバック シラサ Shirasa  
(331) 0 8 1 3  
ベビー用品 ファミリア Familiar  
(331) 6 9 5 6  
㉓洋服 オカダ Okada  
(331) 0 0 5 1

- ㉔洋装 マスヤ Masuya  
(321) 2 7 8 1  
㉕婦人服飾 ベニヤ Beniya  
(381) 5528-9 (381) 1204  
㉖婦人・紳士服 セリザワ Serizawa  
(221) 3 3 2 7  
㉗毛皮 ベニー毛皮店 Bennie Furrier (Furs)  
(331) 1833- (331) 0607  
㉘高級婦人服店 KOMATUYA  
(391) 6 8 6 1  
㉙婦人服飾 三 San-ai  
(331) 7 5 7 0  
㉚オートクチュール Soen  
(331) 7 5 7 0

## \*装身具・服飾品 Accessory・Dress

- ㉛ベッ甲 太田ベッ甲 Ota Co. (Tortoise-shell ware)  
(331) 6 1 9 5  
㉜ハンドバック イクシマヤ Ikushimaya  
(331) 2 4 1 5  
㉝アクセサリー 芸夢 Geimu  
(331) 5 3 9 3  
㉞婦人・紳士靴 クロス靴店 Cross Shoes  
(391) 1 7 8 1 (代)  
㉟婦人・紳士靴 ヨシオカ Yoshioaka Shoes  
(331) 5 1 9 0

## \*和装 Kimono・Geta

- ㊱呉服 ちんがら屋 Chingaraya  
(331) 8 8 3 6  
㊲呉服 みよしや Miyosiya  
(331) 3 3 8 8  
㊳衣裳 中川衣裳店 Nakagawa  
(331) 7524・5855  
㊴衣裳 つるや衣裳店 Turuya  
(331) 0 3 6 0

## \*美容 Beauty Shop

- ㊵美容 ブルーあきら Blue Akiara  
(北野町3 (321) 9080  
三宮本通り (331) 4461  
㊶美容 美容室エリザベス Elizabeth Beauty Shop  
(331) 4 9 1 7

## \*美術・工芸品 Art

- ㊷美術 元町画廊・若木屋 Motomachi Gallery  
(331) 2 3 5 9  
㊸画材・額縁 末積製額 Suezumi  
(331) 1 3 0 9  
㊹工芸 磯川工芸店 Isokawa  
(331) 3 3 9 8  
㊺美術陶磁器 淡洲 Tanshudo  
(331) 1 7 7 0  
㊻新古美術 播新 Harishin  
(331) 2 5 1 6

## \*家具 家庭・文化用品 Furniture・Family

- ㊼家具 永田良介商店 Nagata Ryosuke Shop  
(391) 3 7 3 7  
㊽玩具 カメヤ Kameya Toy Store  
(331) 4969・0090

- ㊾メガネ 神戸眼鏡院 The Kobe Optical Co., Ltd  
(321) 1 2 1 2  
㊿カメラ コヤマカメラ Koyama Camera Shop  
(333) 0 1 5 8  
㊽儀式用品 富田屋 Tomitaya  
(341) 7 2 7 6  
㊾カメラ 大上靴店 Oue Trunk Co.  
(331) 3 9 6 2  
㊿ゴルフ用品 タカハシ GOLF & BAG TAKAHASHI  
(331) 1 1 7 2  
㊽電器製品 元町家庭電器販売 K K Motomachi Electric Co., Ltd.  
(351) 0 0 8 1 (代)  
㊾薬品 三星堂薬局 Sanseido Pharmacy  
(341) 0330・3355  
㊿メガネ 服部メガネ店 Hattori Optical Shop  
(331) 1 1 2 3  
㊽結婚儀式用品 遠藤福寿堂 Endo-Fukujudo  
(331) 1871・575 (251) 251-3  
㊿写真スタジオ ボンメール写真室 Bonheur  
(331) 3668・7034

## \*ボーリング Bowling

- ㊽ボーリング 神戸スターレーン Kobe Starlane  
(391) 4 1 6 5

## \*菓子・喫茶 Cake・Tea-room

- ㊽和洋菓子 風月堂 Fugetsudo  
(391) 2 4 1 2-5  
㊿和菓子 亀井堂本家 Kameido Honke  
(331) 1616・0001  
㊽菓子 雁治郎飴本舗 Ganjiroame-Honpo  
(341) 2 4 2 2  
㊽洋菓子 ドンク Donq  
(391) 5 4 8 1-3  
㊿チョコレート モロゾフ Morozoff  
(391) 2 1 4 6  
㊽ドイ菓子 ユーハイム Juchheim's  
(331) 1 6 9 4  
㊽洋菓子 ヒロタ Hirota Confectionery  
(331) 2 3 4 0  
㊿和菓子 二つ茶屋 Futatsuchaya  
(331) 2 4 2 1  
㊽菓子 本高砂屋 Hon-Takasagoya  
(331) 0 7 5 5  
㊽フランス菓子 ベル Bell  
(331) 0 0 2 1  
㊿チョコレート 河南堂 Kanando  
(331) 1 0 6 1-3  
㊽瓦餅 菊水総本店 Kikusui Sohonten  
(351) 1 8 0 1 代表  
㊿茶 UCC上島コーヒショップ  
(391) 5 6 7 7

- ㊽洋菓子 アルモンド Almond  
(331) 2 2 0 3  
㊿チョコレート ゴンチャロフ Goncharoff  
(391) 3 5 6 3

## \*和洋料理 Eating House

- ㊽日本料理 竹葉亭 Chikuyotei  
(331) 1 1 2 0  
㊿天婦羅 おかざ Okagawa  
(331) 6 1 5 4  
㊽ふぐ料理 一富士 Ichifuji  
(331) 5 5 6 6  
㊿寿司 本成駒 Hon-Narikomaya  
(331) 3 2 3 6  
㊽とんかつ 武蔵 Musasi  
(331) 3 7 7 1  
㊽スペイン料理 カルメン Carmen  
(331) 2 2 2 8  
㊿欧風料理 ハナワ Grill  
(341) 6 9 4 2  
㊽ビヤ・ホール ニュー・トーキー New Tokyo  
(331) 3 3 3 1  
㊿海川魚料理 時雨茶屋 Shigure Jaya  
(331) 0070・(331) 1060  
㊽軽料理 蛸の壺 Takonotsubo  
(331) 1 0 3 3  
㊿レストラン コラルキタノ Coral Kitano  
(231) 2 5 1 1  
㊽レストラン ブランドウブラン Blanc de Blanc  
(321) 1 4 5 5  
㊿ふぐ・天ぷら 栄弥 Sakaeya  
(331) 5772・5674  
㊽寿司 又平 Matahei  
(331) 0 9 3 5  
㊿神戸肉 大井肉店 Ooi Beef Shop  
(351) 1 0 1 1 (代)

## \*クラブ・料亭 Night Club

- ㊽料亭 松の家 Matsu no ya  
(371) 1 9 2 1-2  
㊿ナイトクラブ 北野クラブ Kitano-Cho  
(331) 2 2 5 1  
㊽クラブ ディスコティック45  
(371) 1 9 2 3

- ㊽ホテル 神戸オリエンタルホテル Oriental Hotel  
(331) 8 1 1 1  
㊿ホテル 六甲オリエンタルホテル Rokko Oriental Hotel  
(891) 0 3 3 4  
㊽観光旅館 有馬温泉(東有馬)古泉閣 Kosenkaku  
(078) 904 0 7 3 1  
㊿ホテル 神戸タワーサイドホテル KOBE TOWER-SIDE HOTEL  
(351) 2 1 5 1 (代)

## \*商社 Trading House

- ㊽ビール 朝日麦酒 K K Asahi Beer  
(341) 7 3 0 1  
㊿電化製品 ナショナル電化センター National Electric Center  
(331) 8 0 1 1  
㊽銀行 神戸銀行 Bank of Kobe  
(341) 3 6 0 6  
㊽珈琲・紅茶 直輸入 UCC上島珈琲本社  
(341) 3 6 0 6





★KOBÉ HIGH CLASS SHOPS GROUP

# 神戸百貨会

神戸のユニークな専門店でお買ものを!

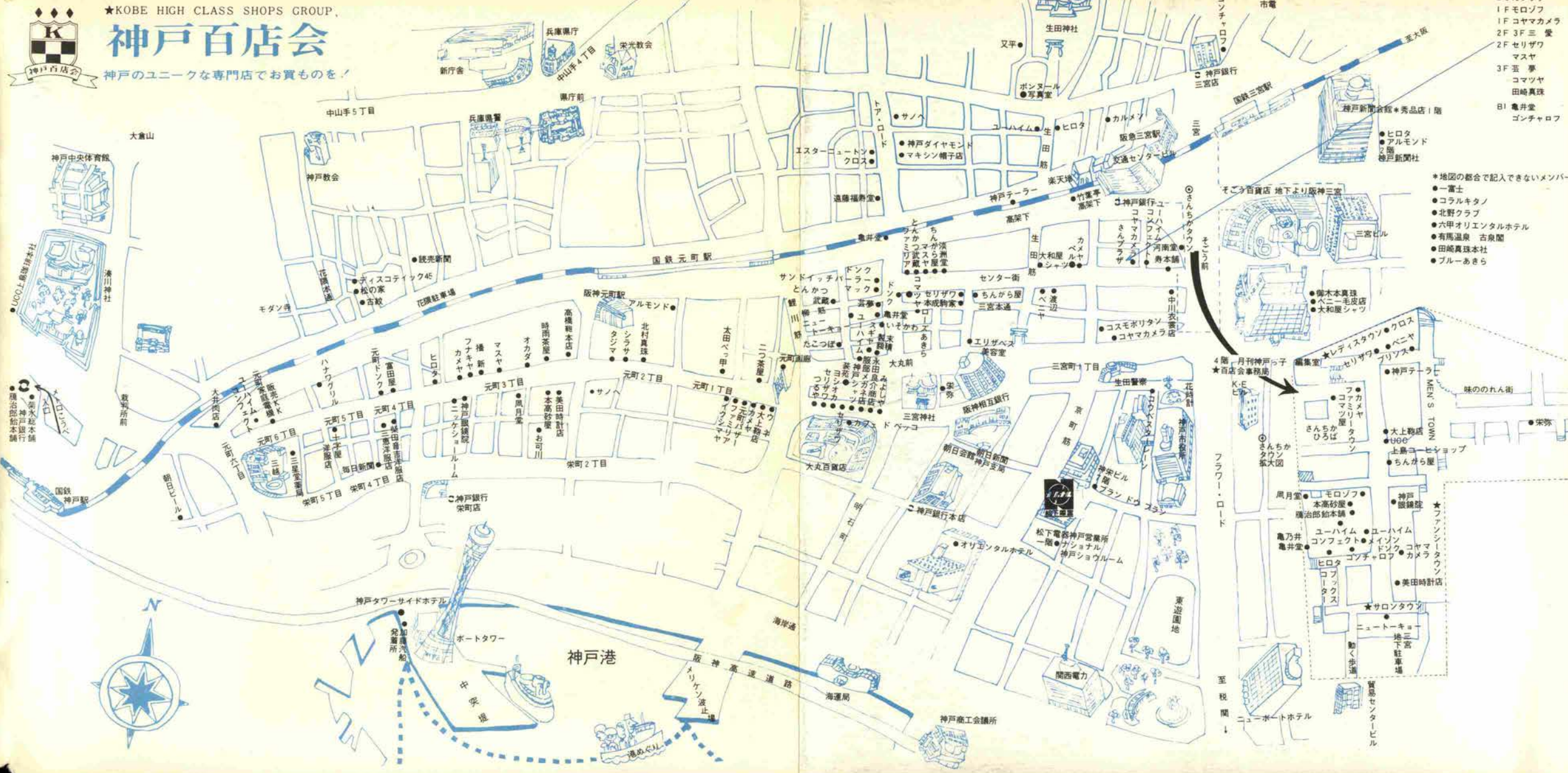

- さんプラザ
- 1F モロソフ
- 1F コヤマカメラ
- 2F 3F 三 愛
- 2F セリザワ
- マスマ
- 3F 五 夢
- コマツヤ
- 田崎真珠
- B! 亀井堂
- ゴンチャロフ

- ★地図の都合で記入できないメンバー
- 一富士
  - コラルキタノ
  - 北野クラブ
  - 六甲オリエンタルホテル
  - 有馬温泉 古泉閣
  - 田崎真珠本社
  - ブルーあきら

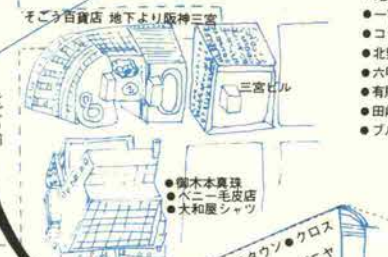

- 4階・月刊神戸子  
★百貨会事務局
- レディスタウン・クロス
  - セリザワ・プリンス
  - ファミリー
  - カメラ
  - コヤマカメラ
  - さんちかひろば
  - 大丸百貨店
  - U90
  - 主島セリザワ
  - ちんから屋
  - モロソフ
  - 本高砂屋
  - 藤治郎本舗
  - ユーハイム
  - コンフェクト
  - メロソフ
  - ゴンチャロフ
  - カメラ
  - ヒロタ
  - コック
  - タックス
  - サロントウ
  - ニートキョ
  - 地下三宮
  - 三宮
  - 動く歩道
  - 貿易センタービル
  - ニューポートホテル





心を豊かにする  
世界の逸品を  
くらしに 装いに  
おくりものに…



神戸三ノ宮  
そごう  
神戸(078)221-4181

舶来特選品サロン

**パレオアイアル**

そごう3階(内線309)

- イタリア民芸陶器新入荷!  
ケラモス・カサノレテ・バジ  
オ・カルロストリンガー・カ  
ルティリアーノなどetc
- 秋から冬への  
ヨーロッパコレクション  
ヘルノコート／パンタロン  
ゴールディックス／コート  
ルチア／パンタロンスーツ  
コリガン／ニットスーツetc  
〈そごう・ジャンボホールで/  
モデル・松岡由賀〉





この香り——  
遠いくにの華やいだ日々を偲ぶ  
この味わい——  
喜びを分つ彼の地のメイトを思う

王者の風格  
ヨーロッパの味

**UCC**  
チェスマイトコーヒー

7種揃ったチェスマイト。  
バラエティー豊かなコクと  
ムードをお楽しみいただけ  
ます。UCC独自の技術で  
ひきたての香りを真空パック  
してありますから、味を変  
えずに保存できます。



UESHIMA COFFEE

**UCC**



世界を結ぶ珈琲・食品の総合商社

コーヒー

上島珈琲本社

総本社：神戸市生田区多聞通5(神戸駅前) ☎神戸 (078) 341-3606(代)

支社：東京・名古屋・金沢・大阪・広島・福岡 支店：全国主要都市55カ所