

曲線ハイウェイ

武田 繁太郎
え・横 塚 繁

「この店、ご存知だったの？」

辰馬英子が、多木の顔を仰いでたずねかえした。

「名前をきいたことがあったんだ」

「そういえば、この店も、東京に支店をだしたとかいつてたわね」

「うむ——」

多木は、あいまいにうなづいた。この店が東京に支店をだしたかどうか、そんなことは彼は知ってはいなかった。

あの東名の浜名湖SAのレストランで、宇津康子が、サンドイッチをつくらせて持ってきてくれた。うまいパンに、うまいソーセージだった。そのソーセージが、この店のものだときかされたことを、彼は、思いだしたのである。

ふいに、胸許をこみあげてくるようなつかしさを、彼はおぼえた。それは、思い出の糸をたぐりよせられるようなつかしさにはちがいがなかったけれども、思い出というには、なまなましく、熱っぽすぎる感情だった。宇津康子の面影が、彼の脳裏にあざやかに浮びあがっていた。

「ちよっと、お店のなかをのぞいてみる？」

英子が氣がかるに誘った。むろん、彼女には、このとき

★あらずじ 浜名湖サービスエリアで、多木洋介は若い神戸の女性、宇津康子と知り合い、一夜を過ごした。その後、十日か半月おきにデイトの電話をかけてくる康子と、多木はMVハードトップを駆って逐潮を重ねた。康子の正体を知るため、多木は神戸出身の友達、岡本和彦とその女友達ルミと共に神戸へやって来た。康子の居所を見出せぬ多木は、彼女の面影に似た辰馬英子を紹介された。典型的な神戸っ子である英子は何のこだわりもなく、多木に話しかけてきた。神戸の街に出た二人は「デリカテッセン」の前を通った

の多木の胸中を気づけるはずもなかった。

「こういうお店も、神戸独得のものかも知れないわね」

「じゃ、のぞいてみよう」

多木も、興味を持った面持ちで言った。

そして大きな構えの店でもなかった。間口二間ほどの店内の片側のガラスケースには、ソーセージや冷肉などがならべられ、奥のケースには、さまざまな種類のチーズがならべられてあった。店内の雰囲気は、店名そのままに、いかにもドイツ風に清潔な感じであった。

宇津康子がサンドイッチにして持ってきたソーセージはどれだったのか。真っ先きに、そんな興味が、彼の目をガラスケースにそそがせていた。

「なにか、召しあがってみる？」

英子も、ケースのなかをながめながら言った。

「食べる？　ここで？」



多木は、いぶかしそうにききかえした。

「いいわよ。このソーセージ、とってもおいしいのよ」

「そうか。じゃ、食べてみるかな」

いや。もう食べたことがある、とも言えなかった。ためらいながら、彼は、あらためてケースのなかをのぞきこんだ。

中年の外人のお客がはいってきて、店員に親しそうに話しかけた。流暢な日本語で、しかも、彼女の口からとびだすなめらかな関西弁が、異邦人の多木の耳を驚かした。

外人の女客は、鮭の燻製をもとめた。うすく透きとおったような美しい煉瓦色のその切身は、いかにもひんやりとうまそうな感じだった。

「それじゃ、ほくも、鮭の燻製と、それから、この角型のソーセージをもらうかな」

宇津康子が持ってきたソーセージも、たしかこんな角型だったと、多木は、ケースの一隅を指さして言った。

「じゃ、あたしも、お相伴するわ」

英子は、店員に鮭の燻製とソーセージを四枚づつ注文し、

「ちょっと。二枚づつにわけて、お皿にいれてね」

と言った。多木は、内心ひやひやする思いでながめていた。むろん、試食だから、その程度の枚数で十分だといえたるうが、男の多木などには真似のできない買い方だった。

しかし、店員のほうも、まだ若い青年だったが、厭な顔はすこしもみせなかった。注文されたとおり、二枚の皿にそれぞれ燻製とソーセージを二枚づつならべ、

「どうぞ」

と愛想のいい笑顔ですすめた。

「食べましょうよ」

英子は、皿を手にしたまま、もじもじしている多木に声をかけると、自分は手づかみで燻製のひと切れをつまみあげ、大きな口をあけて、ひと口にほおばり、

「ああ。おいしい」

と、べろべろとたいらげていった。

思わず、多木の面に微笑が浮んでいた。下品だとか、はしたないとかいった感じは、みじんもなかった。いや。みごとな食べっぷりだというよりほかに言いようがなかった。

多木も、その食いつぶりに誘われたように、ソーセージのひと切れをつまんでみた。

「うまい」

やはり、あの味だった。宇津康子が持ってきたあのソ

ソーセージの味だった。柔かいくせに、弾力があり、ソーセージ独特の匂いが芳しかった。鮭の燻製もすてきだった。舌にのせると溶けてしまいそうな、冷たくてまろやかなうまさは、格別のものだった。

「なるほど。うまいな」

「でしよう？」

英子は得意の面持ちであった。二人とも、たちまち皿を空にしていった。

東京では考えられない光景だった。東京に、ローマイヤーなどという名のおつたソーセージ屋はあった。だから

が、その店頭で、試食の立ち食いをするなど、気取り屋の東京人にはとうてい不可能だった。

このデリカテッセンという店には、そういう抵抗をまったく抱かせない雰囲気があった。しゃれた、うれしい雰囲気だといえた。さすがに、港町の店らしいと、多木は感心させられた。そして、辰馬英子もまた、そうした港町のしゃれたムードを身につけた娘の一人だといえたろう。

多木は、この辰馬英子のなかに、宇津康子の面影を見た。宇津康子の匂いをかいだ。それは、この神戸という港町の持つ体臭のようなものであったかも知れない。

彼は、宇津康子という女の正体を知りたくて、その手がかりをもとめに神戸までやってきた。やってはきたものの、その居所をつかむことさえおぼつかなかった。

だが、偶然、この辰馬英子にめぐりあったことで、彼は、神戸にきた目的も、もうかなえられたような気がしてきた。宇津康子の正体を知ることができないもどかしさも、半ば解消されたような気がした。この辰馬英子とこうして会っていると、なんとなく、宇津康子と再会しているような気さえしてきた。

彼は、宇津康子といつもドライブしていたように、この辰馬英子ともドライブしたくなった。

「三の宮辺をひとまわりしたら、車でどこかへかけてみない？」

「いいわ」

英子は、明るい声でこたえた。

「じゃ、レンタカーでも借りよう。どこか、いいところへ案内してほしいな」

デリカテッセンをでて、トア・ロードの坂道をのぼりながら、多木も、意気こんだように言った。

「そうね。山がいい？ それとも、海のほうがいい？」

「うむ。海もいいけど、まず、山のほうがいいな。山のうえから、いちど、神戸の町をゆっくりながめてみたいんだ」



＜神戸の催し物 8 月ご案内＞

＜音楽＞

★吹奏楽とマンドリンの演奏

8月20日(金) P.M. 7:00開演 神戸国際会館

労音 会費 800円

メンデルスゾーン 「真夏の夜の夢」序曲

モーツァルト 「ディヴェルティメント」17番

ムソルグスキー 組曲「展覧会の絵」他

★兵庫県吹奏楽コンクール

8月22日、23日 A.M. 9:00開演 神戸国際会館

入場料 200円

★71サマー・ポップスコンサート

8月26日(木) P.M. 6:30開演 神戸国際会館

労音 会費 1100円

パート・バカラック、アダモ、バルタン、マシアスのヒット
曲、ビートルズ・ナンバー、ミュージカル映画音楽 和製ポ
ップス他

★サムテラー

8月26日(金) P.M. 7:00開演

民音 会費 1000円 神戸国際会館

★堺正章バラエティショウ

8月28日(土) P.M. 7:00開演

民音 会費 1000円 神戸国際会館

＜演劇＞

★民芸公演「銀河鉄道の恋人たち」

8月17、18、19日 P.M. 6:30開演

労演 会費 650円 神戸国際会館

大橋喜一作／宇野重吉演出

下元勉、山内明、米倉喜加年、

山本勝、榎山文枝他「銭と泥」

★ムーミンまつり

8月15日、16日 A.M. 10:00、P.M. 12:30、3:00 公演

劇団ひまわり公演 神戸国際会館

入場料 一般 600円、子供 400円、指定 800円

＜舞踊＞

★橋本幸子バレエ発表会

8月1日(日) P.M. 1:00開演 神戸国際会館

入場料 無料

★花柳芳恵一子リサイタル

8月21日 P.M. 3:00開演 神戸国際会館

実川延若・中村扇雀・花柳芳次郎出演 入場料 2000円

＜その他＞

★銭と泥

8月2日～14日 昼の部 12時、夜の部 5時開演

神戸国際会館

入場料 A1300円 B1000円

花登寛作・演出

本郷功次郎、扇千景、石浜祐次郎、大村崑、佐々十郎、曾我

橋家五郎八、谷乾一、三浦策郎、香月京子、山みどり他



「やっぱり、戦後の闇市の名残りなのかな。おなじ神戸の街でも、さつき歩いたトア・ロードなんかとは、まるきり感じがちがっているな」

「ちょっと上野のアメ横に似た感じがなくてもなかった。気がするに買物にやってこられる感じだった。だが、まだ時間が早く、人の出がすくなかったせいか、商店街全体がうらがれて、薄暗い印象を多木に与えた。」

どの店にも、商品があふれるほどならべられてあった。ちよつと上野のアメ横に似た感じがなくてもなかった。気がするに買物にやってこられる感じだった。だが、まだ時間が早く、人の出がすくなかったせいか、商店街全体がうらがれて、薄暗い印象を多木に与えた。」

「じゃ、六甲をひとまわりして、帰りに、摩耶山のほうへ寄れば、神戸を目の下にながめられるわ」
「そりゃ、すてきだ」
二人は肩をならべて、トア・ロードから生田筋のほうにむかい、生田筋をくだって、国鉄のガード下にある商店街にはいった。

「でもね。ここの靴屋なんか、東京あたりより、ずっと安いそうよ」
「そうか。じゃ、帰るとき、靴を一足買っていこうか。神戸にきた記念に」
二人が商店街を抜けると、そこはもう阪急の三宮駅につづいていった。

二人はいったんOホテルに戻り、そこで、レンタカーを仕立てると、すぐ、ホテルを出発した。

「それじゃ、三の宮から第二阪神にでましようか」
英子は助手席で、道案内をつとめた。借りた車は、馬力のあるPスポーツだった。

第二阪神は、比較的車の数がすくなかった。Pスポーツは一気にスピードをあげていった。

「どこから、六甲にのぼるの？」
「そうね。芦屋までいって、芦有道路をのぼりましようか」

英子は通い馴れた道をいくように言った。この娘もまた、六甲山をわが家の裏山のように愛して、いつも気がるにのぼっているのだろう。裏山を持たない東京っ子の多木は、うらやましくなった。

(つづく)

神戸のうまいもんとドリンクキング

★日本料理

- 阿なご寿司 青 辰
神戸市生田区元町通3-184
TEL 33-3435
- 讃岐名代うどん あこや亭
神戸市生田区旗塚通7-5 TEL 23-6300
トアロード店 TEL
- 和食 くれない
神戸市生田区中山手通1-1-111
TEL 33-0494
- かつぱう 古 紋
神戸市生田区花陽町45
TEL 34-0240
- 鍋もの・おむすび 悟 味 西
お茶漬・かばた 神戸市生田区北長狭通1の20 TEL 33-3848
三宮さんちかタウン TEL 39-5319
- お茶漬・おむすび ふ る 里
鍋 も の 神戸市生田区北長狭通2の1
TEL 33-5535
- たこ焼 たちばな
三宮センター街(旧柳筋) TEL 33-0572
- 和風料理 楽 樹
神戸市生田区下山手通3丁目41
トアロード西筋淡路交差入 TEL 39-8649
- 料亭 大 し ま
舞合区熊内町6丁目39の6
TEL 22-1360・1945
- 割烹 喜 久 重
生田区元町通2丁目82
TEL 33-1915・39-3385

★西洋料理

- レストラン ア ポ ロ ン
ティーバーラー 神戸市舞合区八幡通5丁目6
TEL 25-3231
- レストラン 川〈あらかわ〉
神戸市生田区中山手2-9
TEL 22-8547・23-3315
- 純フランス料理 エ ス カ ル ゴ
神戸市生田区三宮町1-22
三宮センター街裏 TEL 33-5034
- メンバーズクラブ レストラン・コーヒショップ ルカ・カルトン
生田区北野町3-67-2
TEL 24-4321-4
- ステーキハウス れ ん が 亭
神戸市生田区下山手通2丁目34
TEL 33-7168

- レストラン 男 爵
神戸市生田区中山手1-18
山手第一ビル1F TEL 24-0778
- レストラン 花 屋 敷
三宮フラワーロード市役所前
TEL 25-2109
- 鉄板グリル き ゃ ん ど る
神戸市生田区北長狭通2-22
TEL 33-1183
- レストラン キングスアームス
神戸市舞合区磯辺通4-61
TEL 22-3774
- グリル ケ ー ン ズ
東店 生田東門筋 TEL 39-0159
西店 農業会館西下ル TEL 39-3212
- レストラン コーヒー シャトーブリアン
神戸市生田区北長狭通3丁目5番地
トアロードアーペンビル地階 TEL 33-2050
- レストラン&バー サン・ジュリアン
神戸市生田区栄町2丁目11 阪神元町駅西口浜側
100米桜花地下 TEL (33) 9533
- グリル・鉄板焼 月
神戸市生田区北長狭通1-24
生田神社前 TEL 33-2509
- ビフステーキルーム 則 武
トアロード ミズキビル1F
TEL 33-9580
- イタリア料理 ドンナロイヤ
神戸市生田区明石町32
明海ビル地階 TEL 33-7158
- レストラン ハイウェイ
神戸市生田区下山手2-20
TEL 33-7622
- ビッツアハウス ピ ノ ッ キ オ
神戸市生田区中山手2-101
TEL 33-3545
- レストラン フ ッ ク 東 店
神戸市生田区栄町1-5-3
TEL 32-3207
- ティー レストラン 那 寿
三宮トアロード
TEL 39-1873
- レストラン ミリオナークラブ
生田区山本通2丁目50の2
レストラン 23-9393-5
メンバーズ 22-1162

レストラン・ド・ボ ル ドー B
生田新道浜側中央 KCBビルB1F
TEL 33-3575

★喫茶

- フォーカ ウエスタン ローストシティ
神戸市生田区三宮町3丁目22
TEL 33-3770
- 宮水ビの にしむら珈琲店
中山手店 神戸市生田区中山手通1丁目70
TEL 22-1872・23-9524
センター街店 神戸市生田区三宮町2丁目35
TEL 39-0669
- modern Jazz さ り げ な く
& Coffee 生田区北長狭2-22 TEL 33-9762
- カフェ・スポット サンフラワー
神戸市生田区・花時計地下
TEL 33-7794
- Cowboy Song C O W B O Y
Square Dance 阪急六甲駅南へ 200メートル
TEL 85-8229
- ★CLUB & BAR
- くらぶ 阿 以 子
神戸市生田区中山手2丁目89
TEL 33-6069
- くらぶ 飛 鳥
神戸市生田区中山手1丁目117
TEL 33-7627
- くらぶ S 〈エ ス〉
神戸市生田区下山手通2丁目6
TEL 33-2406・33-8993
- エドワーズ倶楽部
神戸市生田区北長狭通1丁目28
ホワイトロズビル5・6F 生田新道 TEL 39-3300
- くらぶ 小 万
神戸市生田区東門筋中島ビル3F
TEL 39-0638・4386
- くらぶ さ ち
神戸市生田区中山手通2丁目75
TEL 33-7120
- クラブ ジャルダン
神戸市生田区中山手通1丁目111
TEL 33-8589
- くらぶ ル イ ス
神戸市生田区下山手通2丁目29
コーベビル地下 TEL 39-5065
- クラブ 鈴
生田区中山手1丁目111 TEL 33-2403

くらぶ な ぎ さ
神戸市生田区中山手通1丁目111 TEL 33-8626

- くらぶ 落〈ふ き〉
神戸市生田区下山手通2丁目 TEL 39-1515
- くらぶ ぶーげん
神戸市生田区中山手通1-1-111
TEL 33-8593
- くらぶ Moon Light
神戸市生田区北長狭通1丁目24
TEL 33-0886・39-2696
- クラブ る ぶ ら ん
神戸市生田区北長狭通1丁目53 TEL 33-2854
- クラブ ヤングベル
神戸市生田区中山手通2丁目89
光ビル1階 TEL 33-3052

★STAND & SNACK

- スタンド 英 国 屋
生田区下山手通2-6 相互タクシー横
TEL 33-1100 33-6600
- スナック エルソタノ
神戸市生田区下山手通 TEL 33-6620
- スタンド 人 魚
生田区中山手1-240 TEL 33-3756
- スタンド グラムール
生田筋岸ビル地階 TEL 33-4637
- おとぎの国 びーたーばん
神戸市生田区北長狭通2丁目1
金剛山南角 TEL 32-1380
- スナックバー リチャード
神戸市生田区山本通1丁目9
小寺マンション1F TEL 24-3041
- スタンド さ り げ な く
生田区下山手通2丁目31
生田筋上高地西入 TEL 33-3714
- グラタン小屋 5 つ の 銅 貨
神戸市生田区北長狭通2-14
金剛山西入ル TEL 39-1438
- スナック ビジービー
神戸市生田区中山手2丁目
TEL 39-4582
- スタンド 京 子
生田区中山手1丁目91サッポロ西隣2F
TEL 33-6635
- ドリンク 薔 薇 屋
スナック 生田区北長狭通5丁目19-4
TEL 35-4311

洋酒の店 キャンティ
神戸市生田区北長狭通2丁目3
TEL 39-3060・39-3010

- DRINK SNACK スネカジリっ子
神戸市生田区下山手通2丁目
永美ビルB1 TEL 39-8708
- Stand&Snack ティー&ドリンク サントノール
生田区下山手通2丁目トア・ロード
TEL 39-3822
- 素 舌 洞 で っ さ ん
神戸市生田区北長狭通1丁目258
三宮映劇山入ル TEL 33-6778
- STAND ア ト ラ ス
生田区中山手通1丁目95
TEL 33-5433
- プレイスナック バレンティン
神戸市生田区中山手通2丁目101
大洋ビル2階 TEL 32-2967
- STAND FAN FAN
神戸市生田区下山手通2丁目29
TEL 39-1410
- スナック GASTORO
神戸市生田区中山手通3-20
トアマンション TEL 23-0723
- スタンド クラブ・ガーデニア
神戸市生田区中山手通1丁目115
東門筋中島ビル2F TEL 39-3329
- SNACK 山 の 手
神戸市生田区中山手通1丁目
ソネビル1F TEL 22-3637
- 洋酒の店 娑 (SARA) 羅
生田区中山手1丁目91
TEL 39-1647
- スナック ダンデイ
神戸市生田区・農業会館西筋上ル
大野ビル2F TEL 33-6450
- SNACK B A R マゼラン
神戸市生田区加納町4丁目1
TEL 39-2366
- snack MORE MORE
神戸市生田区中山手通1丁目107
TEL 33-4728
- レストラン・バー 最後の1ドル
神戸市生田区北長狭通1丁目
チエリービル3F
三宮生田新道山側 TEL 39-2173
- PIZZA & SNACK マ ッ ク ス 5
神戸市生田区下山手通3丁目16三福ビル2F
TEL 39-8959

★KOBÉ PLAY GUIDE MAP★
神戸のうまいもん＆ドリンキング

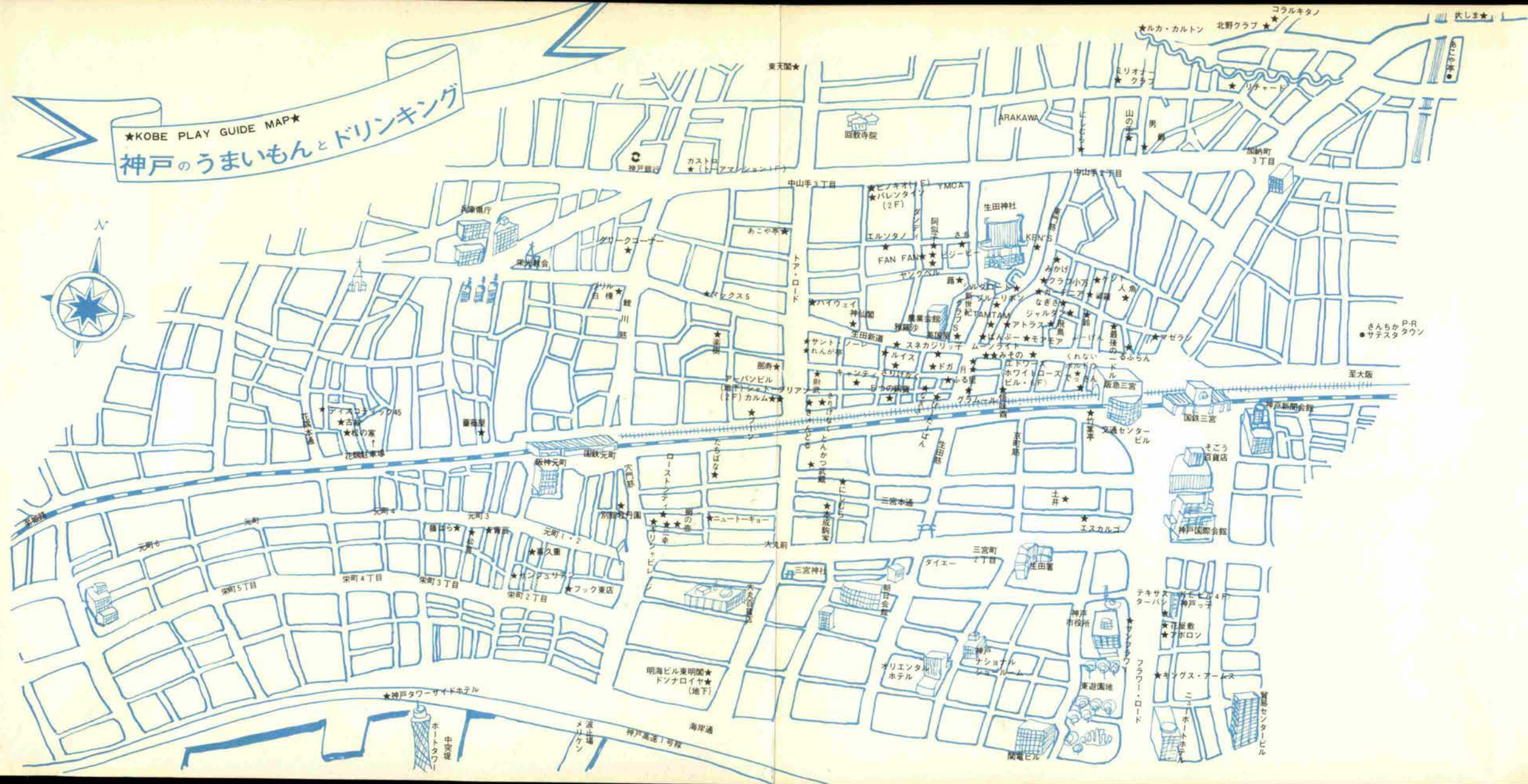



SNACK

鹿 鳴 館

生田区北長狭通
ムーンライト東降地下
TEL 39-5910



SNACK

IF

阪急夙川駅東
サトービニール店裏
TEL (0798) 36-1629

KOBE DRINKING GUIDE

TEA & PUB

L&M

生田区北長狭通
生田新道ビル地下
TEL 32-3070



club

ジュイス

生田区下山手通2-29
コウベビル地下
TEL 39-5065



★夏の夜風が夜の生田新道にふきぬける頃、ステンドグラスの輝きが心を捕える。分厚い荘厳なトビラを押し開くと明治の最盛期鹿鳴館の優雅なムードが店内にひろがる。およそ50年前のダンヒル（銀製）、16世紀に使われたオランダ船の艦砲（ブロンズ製）、帝政ロシア時代のソリンゲンのサーベルなど、珍しい骨董品がずらりと並ぶ。毎月定期的に「よい始め」という声の入っている非常に古いレコード（78回転）の鑑賞会も開かれる。未知の人と友達になりたい方、ピアノやギターを弾いてバンド演奏をなりたい方、個性のあるクレージーなマスター“ゴリさん”があなたのフリースタイルを満喫させてくれます。

ビール ¥ 200円、付き出し ¥ 100円、一品料理 200～300円
P.M. 6:00～A.M. 12:00まで。 年中無休。

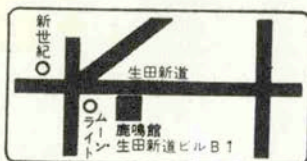

鹿 鳴 館

I F

KOBE
DRINKING
GUIDE



L & M

ル イ ス

★夏の夜風をぬって、仕事を終えたサラリーマンが生田筋界隈に吸いこまれていく。生田新道沿い、ムーンライト東隣りの生田新道ビル地階にオープンしたスナック“L & M”はヤングマンたちの憩いの場だ。赤を基調とした落ち着いたインテリアとこじんまりとした空間は、肩を並べ、ひざを交えて飲み、話し、未知の人と友達になれる絶好の場所。酒のグラスを傾け、美しい音楽の調べに耳を傾け、心ゆくまで楽しみたい人が集える場所、それがこの“L & M”だ。

ビール ¥ 250円、紅茶 ¥ 250円、コーヒー ¥ 250円、ピッツア ¥ 450円
P.M. 5:00～A.M. 12:30まで。 年中無休。

★阪急夙川駅東、くみあいマーケットの近くにユニークなスナック“IF”がオープン。ドアを開けて一歩中に入ると、天井から周囲の壁まで全部グリーンで統一されているのにまず驚く。インテリアには凝った骨董品が多く、それも単なる装飾用ではなく実用向きなのがおもしろい。ギターやステレオなどもあり、各自自由にギターを弾いたりレコードをかけたりして楽しめるので音楽ファンにはご気分。毎月1回定期的にいろんな音楽の生演奏も聞けるし、愉快なマスター、陳さんのおしゃべりも楽しい。

ビール ¥ 200円、オリジナル付 ¥ 300円、ピーナツ ¥ 100円
W. オールド ¥ 350円 P.M. 6:00～午前零時まで。年中無休。

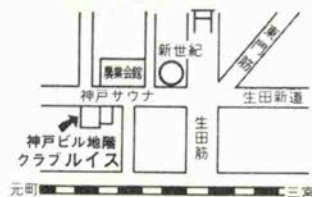
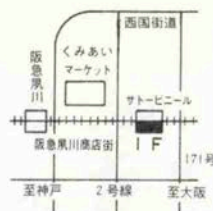

★夏の宵は遅い。勤めを終えたサラリーマンが涼を求めて夕方みせるネオン街に足を向ける。生田新道、神戸ビル地階にあるクラブ・ルイスは、デラックスなインテリアとムードあふれるスペースでハイモードのクラブの雰囲気を感じて心ゆくまで楽しめる場所。柔らかなトーンのソファで、ホステスが注いでくれるグラスを傾けながらかわす会話があなたをつつみ、時間の経つのを忘れさせてしまう。神戸で初めてのハモンドオルガンが飲む人の心に音楽とリズムをよびおこしホステスとお客さんとがひとつになつて楽しめる場所、それはルイスだけのものです。こんな素晴らしい仲間にお入りになりませんか。

日曜・祭日は休み。

■ 神戸散策

カメラ・緒方しげを

ノーザンスター号の出發





南国日向へむかって

はいびすかす号南九州の旅2

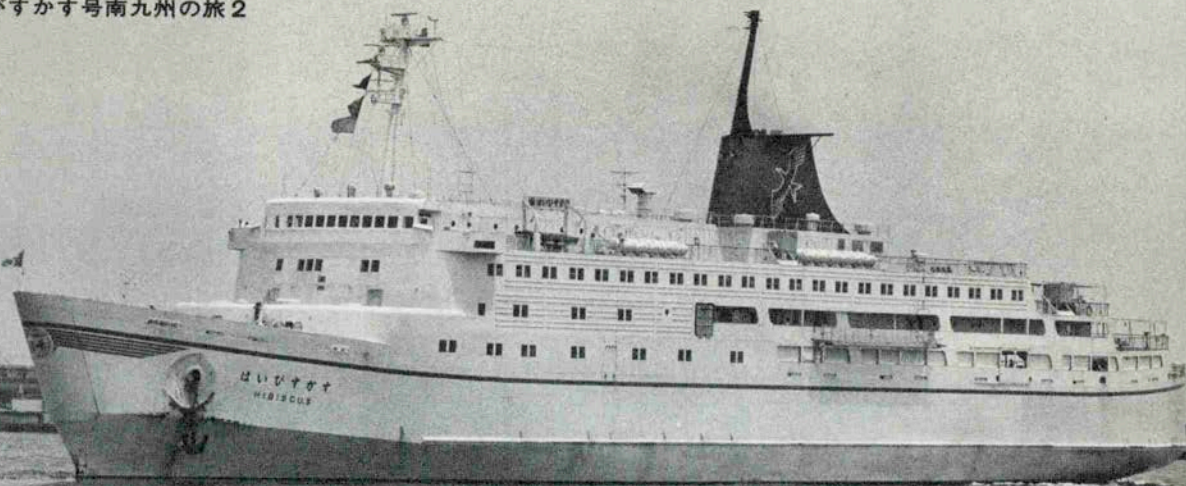

東神戸ターミナルから出航するはいびすかす号

海船

港

はいびすかす号をたずねて

〈宮崎カー・フェリー No.27〉

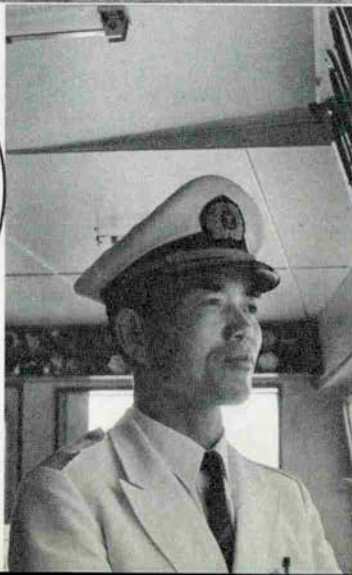

青い海をみつめる峯船長

阪神第2国道を魚崎あたりまで行くと、左手に何ヶ所もカー・フェリーの宣伝看板を目にする。最近、新しいレジャーとして注目を浴びているカー・フェリーだが、神戸港はフェリー基地をつくり主要港を網羅するカーフェリーが続々誕生している。その中の一コースで神戸から外洋を廻り日向に着く宮崎カー・フェリーの試乗にでかけることになった。6月18日午後7時。まだ完成されていない魚崎の東神戸フェリーターミナルは、ドスン・ドスンという基地工事の最中。閑散としていて出航という情緒には、ほど遠い風景。

白い船体に赤いエントツ。どこかキャンベラ号に似た豪華な「はいびすかす号」は総トン数6000トン。車を積んでいる部分を入れると一万トンを超す大型フェリーである。航海速度は20ノット。15時間で宮崎・神戸間をつなぐ新しい輸送機関。宮崎から果物・有名なブレイ

ラー・新鮮な野菜をどんどん運ぶ。8トントラック40台と乗用車一〇台を収容、日本ではじめてのフアンスタビライザー（船の両側面に翼が出てきて、船の横揺れを90%消滅させる）がついていて酔いを防ぐのも特徴。一緒に乗船した案内役の山口神戸営業所長さんは「神戸市はガメツイですよ。ターミナルへ入港するについていくら、船に乗る車の駐車料金がいくら。その上、宮崎から運ばれる車の料金までも半額払うんですよ。こちらから乗る車の分は解かるけど宮崎から来るのまではどうもネ」とノンビリ宮崎の人は、合点がいかぬと首をかしげている。

さて、船長の峯幸三さん（45才）は21の時、実習で復員輸送船に乗ってから、24年間の船歴をもつ温和で恥しがりの船長さん。戦後すぐ南氷洋へ航海、スエズ運河の内乱や朝鮮動乱なども自分の目で見てきた人。戦争でいい船が全部やられたのが残念ですよ。船へ乗るきっかけはやっぱり「海へのあこがれ」ですね。でも生活という事になると家庭を犠牲にしていますから。海は自然と孤独との戦いですよ。」と船乗りらしい言葉。このコースでの見どころは？

「神戸を出て友ヶ島と和歌山の水道を抜けるところ、それと足摺岬での夜明け。スカッとした日には、デッキチエアに座ってボケーとしているのが一番いいですよ。10月の台風シーズンが終ると室を過ぎると気温がぐっと変わります。日向はその頃農作物が豊富で食料

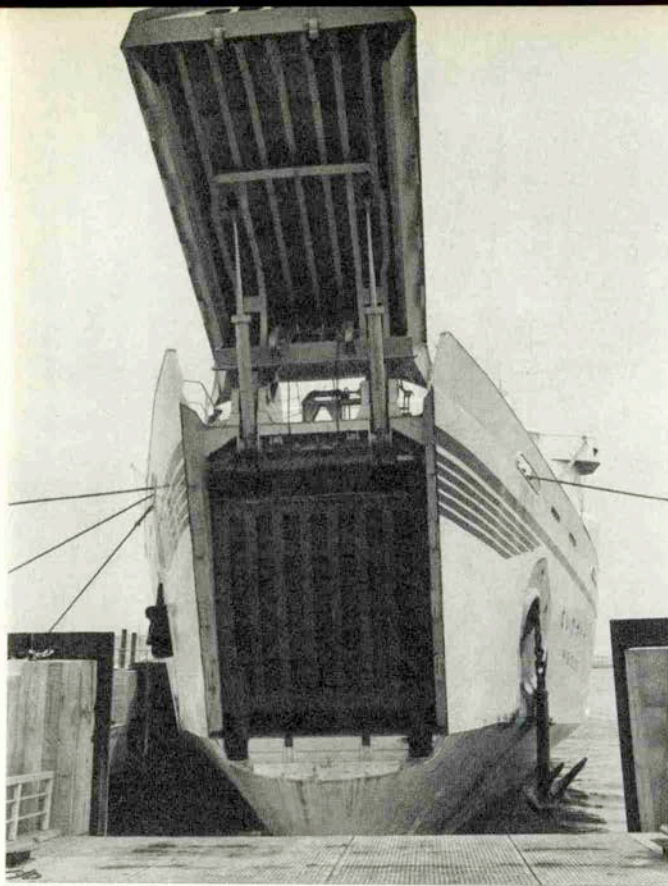

ガッポリ口をあいた乗車口

を車に積み込んで行くお客さんも多いですね。」夜、操舵室へ、広い窓に進行方向のまっくらな海が見える。

「夜光虫がすごいぞ」と言う声で甲板に出ると、船端の波しぶきが青白く光って美しい。

山口さんに夕食をと誘われて行ったレストランは、大勢のお客さんに、よりスピーディーにとほとんど冷凍食品。だから三分間で運ばれてくる。レストランの隣りにはデラックスなグリルがあり、ハイブローな雰囲気です。ステーキ料理が楽しめる、このコーヒールームが船内で一番おいしいとか。日本料理の居酒屋、売店、ツーリスト室、インフォメーションなどが、

Bデッキに、Aデッキには貴賓室、特等和・洋室、一等和・洋室が美しいラベンダーとローズ・ブルーのじゅうたんによってわけられ、後部にはラウンジがある。ここでは、

「ハイビスカス」のジュースがあり、まっ赤なジュースは南国ムードをかもしだす。本来ならば海の社交場となるこのラウンジ。今は、運転手さんやいなかのおじさんがステコスタイルであられるのでガツカリ。

「私達が礼儀正しくサービスをして、お客さまがエチケットを守って下さらないと、我々の気持ちよくじけ

気味に……」とは、ある乗務員の話。夏には、ピアガーデンやダンスパーティーも企画しているらしく楽しいラウンジになるだろう。

又この船の乗務員は女性と男性が



ハンサムな一等航海士の恩田氏



キャンペラ号にも似たラウンジでマネージャーと



宮崎美人の日吉さん

同数ぐらい。船上でのロマンスもさぞかし多い事だろう。すでに3組のカップルが誕生。

一番感心したのは、従業員の外国船並みの徹底したサービスと気持ちの良い礼儀である。ハンサムアシスタントマネージャーの藤本武美君（21才）は、海上自衛隊出身のキリッとした制服や敬礼も身につけているヤングマン。一週間の休日は、家族と旅行したり、お墓まいりだそうで、デートもそのうちにとのんびりとおつしやる。

レストランのカウンターテーブルにいる美人スナッカーは日吉えみこさん（21才）。東京の短大を卒業しこの仕事についた宮崎の女性。

どうしてこの船への質問に、やっぱり海が好きだから。睡眠時間が短いのがつらいですね。でも宮崎へ何度も行けるのがうれしくて。」とロマンスはいかが？「一日限りのお客さんだからいつも片想いの恋をしているんですよ。」ひよつとしたらお客さんの方もはかない恋なのかもしれない。

★

★

翌日10時過ぎ、朝の明るい太陽を受けて緑の多い日向のフェリーターミナルへ着く。南国宮崎の休日のはじまりである。

今月の店舗 モカ・サロン

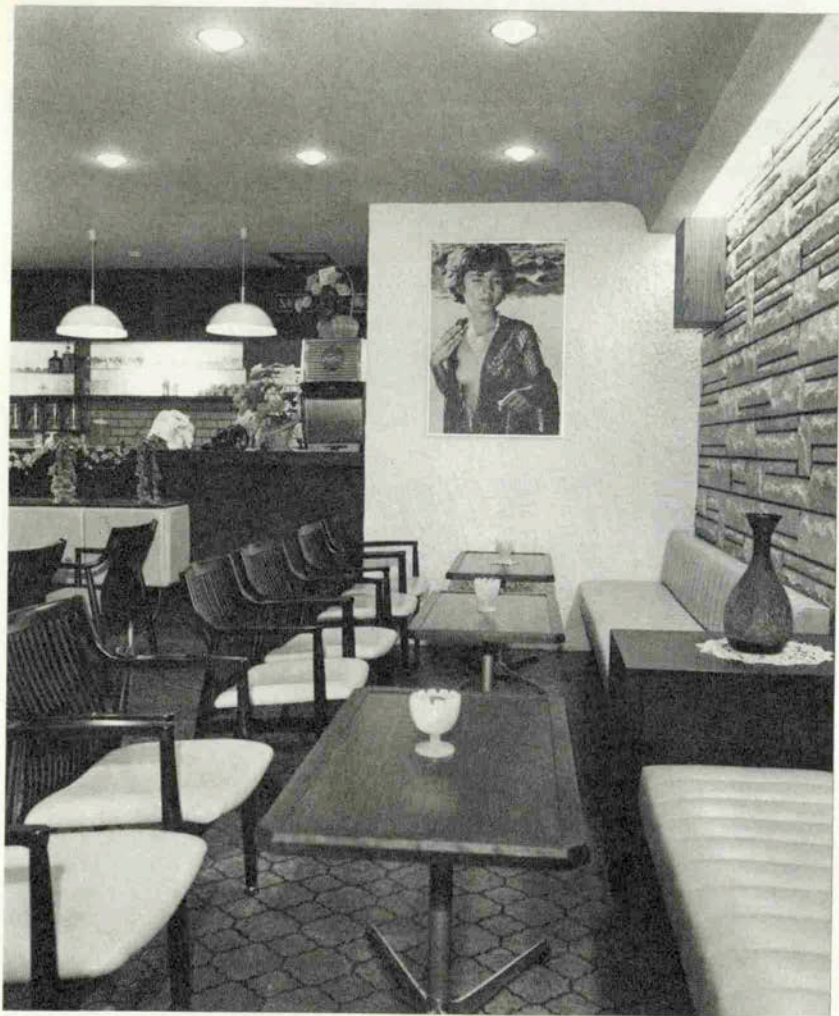

三宮のオフィス街の中の、
COFFEE-SHOPのため、店内はで
きるだけ明るい仕上材で構成し
スペース的な無駄をできるだけ
はぶきました。

カンパンはスチールとアクリ
ルライト乳半、文字アクリレン
デ色

総合インテリア
(株)神戸日建

建築設計施工 店舗改造
神戸市灘合区御幸通3丁目1
PHONE. 25-3525 (代)

**KOBE
NIKKEN**

夏の夕ぐれ：風が素肌に涼しく感じられる頃
お友達 御家族連れでお越し下さい

★とにかく遠慮はせずに
ダイナミックに食べようノ

悟味酒

阪急西口本店 33-3848
PM 5:00 ~ AM 0:30

阪急西口 2 階鍋もの炉ばた 32-3220
PM 5:00 ~ AM 0:30



★ちゃんこ鍋で
夏バテしない力を

悟味酒

さんちか悟味酒ちゃんこ場 39-5319
AM 11:30 ~ PM 9:30



★若くて気のいい板前さんと
陽気な言葉をかわしながら
楽しく味わって下さい。

カウンターお食事処
悟味酒姉妹店

ふもろ

神戸三宮生田筋(生田神社前)
TEL 33-5535
営業時間 PM 5:00 ~ AM 1:00



神戸百店会

Kobe High Class Shop Group

*宝飾品 Jewel・Pearls

- ①宝飾 御木本真珠店 国際会館1階
Mikimoto Pearls 22 0 0 6 2
International House
②宝飾 田崎真珠店 さんぷラザ3F
Tasaki Pearls 09 4 0 8 5
③宝飾 北村真珠店 元町通二丁目
Kitamura Pearls 33 0 0 7 2
④宝飾 タジマジュエル 元町通二丁目
Tajima Jewel 33 5 7 6 1
⑤時計と宝飾 美田時計店 元町通三丁目
Mita Watch Shop 33 1 7 9 8
⑥宝飾 神戸宝飾 3トアロード
Kobe Jewel 33 2 3 9 7
Tor Road

*紳士洋服・洋品 Tailor & Men's Shop

- ⑦紳士服 柴田音吉洋服店 元町通四丁目
Tailor Sibata 34 0 6 9 3
⑧ネクタイ 元町バザール 元町通一丁目
Motomachi Bazaar 33 1 4 0 1
⑨紳士服 三恵洋服店 元町通四丁目
Tailor Mituei (34) 7 2 9 0
⑩男子洋品 フナキヤ 元町通三丁目
Funakiya 32 0 3 5 6
⑪紳士服 十字屋洋服店 元町通五丁目
Tailor Jujiya 34 2 9 3 8
⑫洋品雑貨 サノヘ 元町通二丁目
Sanohe 33 4 7 0 7
⑬ワイシャツ 神戸シャツ 大2丸6前
Kobe Shirt 33 2 1 6 8
⑭紳士服 洋服の粹渡辺 元町通二丁目
Watanabe 33 1 6 5 0
⑮衣生活品 ニッケショールーム 元町通三丁目
Nikke Showroom 33 0 9 0 1
⑯紳士服 神戸テーラー 阪急西口・西7
Kobe Tailor 33 2 8 2 8
⑰紳士服飾 ウメネ 元町通一丁目
Men's Shop Une 33 3 1 1 2
⑱紳士シャツ 大和屋シャツ 元町通二丁目
Yamatoya Shirt 33 6 9 5 6
国際会館 25 0 2 2 0

*婦人洋装・洋品 Ladie's Shop

- ②③帽子 マキシ 3トアロード
Maxim 33 6 1 1 1
②④服飾雑貨 エスターニュートン 3トアロード
Esther Newton 33 1 8 1 8
②⑤洋品 スギヤ 3トアロード
Sugiya 33 4 3 6
②⑦ハンドバック シラサ 元町通二丁目
Shirasa 33 8 1 3
②⑧ベビー用品 フアミリア 元町1丁目095555
子供服 Familiar トアロード・サンク街角
②⑨洋品 オカダ 元町通三丁目
Okada 33 0 0 5 1
3-motomachi

- ②⑩洋装 マスヤ 元町三丁目
Masuya 33 2 7 8 1
②⑪婦人服飾 ベニヤ 3トアロード
Beniya 33 2 7 8 1
②⑫婦人・紳士 服 飾 師 セリザワ 元町通二丁目
Serizawa 33 4 2 4
②⑬毛皮 ベニーモ皮店 元町通二丁目
Bennie Furrier (Furs) 33 2 7 8 1
②⑭高級婦人服地 お仕立て KOMATUYA 元町通二丁目
33 3 3 2 7
②⑮婦人服飾 三 元町通二丁目
San-ai 33 2 7 8 1

*装身具・服飾品 Accessory・Dress

- ②⑯オートクチュール Soen 元町通二丁目
33 2 7 8 1
②⑰ベッ甲 太田ベッ甲 元町通一丁目
Ota Co. (Tortoise-shell ware) 33 6 1 9 5
②⑱ハンドバック イクシマヤ 元町通一丁目
Aksesariy Ikushimaya 33 2 4 1 5
②⑲アクセサリー 芸 Geimu トアロード
Tor Road 33 2 2 9 3
②⑳婦人・紳士靴 クロス靴店 トアロード
高級舶来雑貨 Cross Shoes 33 1 7 8 1 (代)
②㉑婦人・紳士靴 ヨシオカシューズ 元町通一丁目
Yoshioka Shoes 33 5 9 0 0
In front of Daimaru

*和装 Kimono, Geta

- ②㉒呉服 ちんがら屋 元町通三丁目
Chingaraya 33 8 3 6
②㉓呉服 みよしや 大3丸6前
Miyoshiya 33 3 8 8
②㉔衣裳 中川衣裳店 元町通二丁目
Nakagawa 33 7 5 2 4
②㉕衣裳 つるや衣裳店 大3丸6前
Turuya 33 0 3 6 0
In front of Daimaru

*美容 Beauty Shop

- ②㉖美容 ブルーあきら 北野町3 22 9080
ローズあきら 三宮本通り 33 4461
②㉗美容 美容室エリザベス 三宮神社前
Elizabeth Beauty Shop 33 4 9 1 7

*美術・工芸品 Art

- ②㉘美術 元町画廊・若木屋 元町通一丁目
Motomachi Gallery 33 2 3 5 9
②㉙画材・顔料 末積製額 3トアロード
Suezumi 33 1 3 0 9
②㉚工芸 磯川工芸店 3トアロード
Isokawa 33 3 3 9 8
②㉛美術陶磁器 淡洲堂 元町通二丁目
Tanshudo 33 1 7 0 0
②㉜新古美術 播新 元町通三丁目
Harishin 33 2 5 1 6

*家具 家庭・文化用品 Furniture・Family

- ②㉝家具 永田良介商店 大3丸737-前
Nagata Ryosuke Shop 33 7 3 7 7
②㉞玩具 カメヤ 元町通三丁目
Kameya Toy Store 33 4 9 6 9
Center-Gai 3-motomachi

- ②㉟メガネ 神戸眼鏡院 元町通三丁目
The Kobe Optical Co., Ltd. 33 2 1 2
②㊱カメラ コヤマカメラ 元町通四丁目
Koyama Camera Shop 33 0 1 5 8
②㊲儀式用品 富田屋 元町通二丁目
Tomitaya 34 7 2 7 6
②㊳カバン 大上鞆店 元町通一丁目
Oue Trunk Co. 33 3 9 6 2
②㊴ゴルフ用品 タカハシ 元町通三丁目
GOLF & BAG TAKAHASHI 33 1 1 7 2
②㊵電器製品 元町家庭電器販売KK 元町通六丁目
Motomachi Electric Co., Ltd. 33 0 6 1 1
②㊶薬品 三星堂薬局 元町通六丁目
Sanseido Pharmacy 34 0 3 3 0
②㊷メガネ 服部メガネ店 大丸9123
Hattori Optical Shop 33 1 1 2 3
②㊸結婚儀式用品 遠藤福寿堂 トア・ロード長田店
Endo-Fukujudo 39 187 (555) 2251-3
②㊹写真スタジオ ボンマル写真室 1st Road
Bonheur 33 6 6 8 7 0 3 4

*ボーリング Bowling

- ②㊺ボーリング 神戸スターレーン 市役所西側
Kobe Starlane 39 4 1 6 5
West City Hall

*菓子・喫茶 Cake・Tea-room

- ②㊻和洋菓子 風月堂 元町通三丁目
Fugetsudo 33 2 4 1 2
②㊼瓦煎餅 亀井堂本家 元町通三丁目
Kameido Honke 33 1 6 1 6
②㊽菓子 雁治郎給本舗 元町通二丁目
Ganjiroame-Honpo 34 1 2 4 2
②㊾洋菓子 ドンク 元町通二丁目
Donq 33 5 4 8 1
②㊿チョコレート モロゾフ 元町通三丁目
Morozoff 33 2 3 4 0
③①菓子 ユーハイム 元町通三丁目
Juchheim's 33 2 3 4 0
③②菓子 ヒロタ 元町通三丁目
Hirota Confectionery 33 2 3 4 0
③③菓子 ユーハイムコンフェクト 元町通二丁目
33 2 4 2 1
③④和菓子 二つ茶屋 元町通一丁目
Futatsuchaya 33 0 7 5 5
③⑤菓子 本高砂屋 元町通三丁目
Hon-Takasagoya 33 7 3 6 7
③⑥フランス菓子 ベル 三宮センター街
Bell 33 0 0 2 1
③⑦瓦煎餅 河南堂 元町通三丁目
Kanando 33 1 0 6 1
③⑧チョコレート コスモポリタン 元町通二丁目
Cosmopolitan 33 0 7 5 5
③⑨瓦煎餅 菊水総本店 三宮正門前角
Kikusui Sohonten 33 1 8 0 1
③⑩菓子 UCウエシマコーヒショップ 元町通二丁目
33 2 2 0 3
③⑪チョコレート ゴンチャロフ 元町通二丁目
Goncharoff 33 3 5 6 3

- ③⑫お菓子のコトブキ Kotobuki 阪急三宮西口09681
元町2丁目031136

*和洋料理 Eating House

- ③⑬鯛・日本料理 竹葉亭 元町通三丁目
Chikuyotei 33 1 1 2 0
③⑭天婦羅 お可川 元町通三丁目
Okagawa 33 6 1 5 4
③⑮ふぐ料理 一富士 渡川トシネル東
Ichifuji 33 5 5 6 6
③⑯寿司 本成駒家 三宮本通り
Hon-Narikomaya 33 3 2 3 6
③⑰とんかつ 武蔵 元町通二丁目
Musasi 33 7 7 1
③⑱スペイン料理 カルメン 阪急西口上
Carmen 33 2 2 2 8
③⑲欧風料理 ハナワ Grill 元町通五丁目
Hanawa Grill 34 6 9 1 2
③⑳ビヤ・ホール ニュー・トーキョー 生田橋2
New Tokyo 33 1 4 2 2
③㉑海川魚 時雨茶屋 元町通三丁目
Shigure Jaya 33 0 7 0 3
③㉒軽料理 蛸の壺 大丸前日東館北
Takonotsubo 33 0 3 3 3
③㉓レストラン コラルキタノ 北野クラブ階上
Coral Kitano 33 2 5 1
③㉔レストラン ブランドウブラン 京77-1
Blanc de Blanc 77-1 Kyomachi
③㉕ふぐ・天ぷら・寿司 栄 大丸前・三宮神社東
Sakaeya 33 5 7 2 5
③㉖寿司 又 2・Sannomiyama
Matahei 33 9 3 3
③㉗神戸肉 大井肉店 元町7(西元町駅通)
Ooi Beef Shop 33 0 1 1 (代)
7-motomachi

*クラブ・料亭 Night Club

- ③㉘料亭 松の家 花3丸1921-2
Matsu no ya 33 1 9 2 1
③㉙ナイトクラブ 北野クラブ 北2野5町
The Kitano Club 33 2 2 5 1
③㉚クラブ ディスコティック45 元町中央通り
Hanakuma chuodori 33 1 4 5 5

*ホテル Hotel

- ③㉛神戸オリエンタルホテル 京町2 5
Oriental Hotel 25-Kyomachi
③㉜六甲オリエンタルホテル 六甲山
Rokko Oriental Hotel 33 0 3 3 3
③㉝有馬温泉(東有馬)古泉閣 神戶
Kosenkaku 078(904)0731
③㉞神戸タワーサイドホテル 港地場町(中突堤)
Kobe Tower-Side Hotel 052151(代)

*商社 Trading House

- ③㉟朝日麦酒KK 京7301町
Asahi Beer 33 7 3 0 1
③㊱ナショナル電化センター 京町801
National Electric Center 33 8 0 1
③㊲銀行 神戸銀行 本店・生田区浪
Bank of Kobe 33 8 1 0 1
③㊳珈琲・紅茶 UCC上島珈琲本社 神戶駅前
直輸入 33 3 6 0 6



★KOBÉ HIGH CLASS SHOPS GROUP
神戸百貨会
神戸のユニークな専門店でお買ものを！

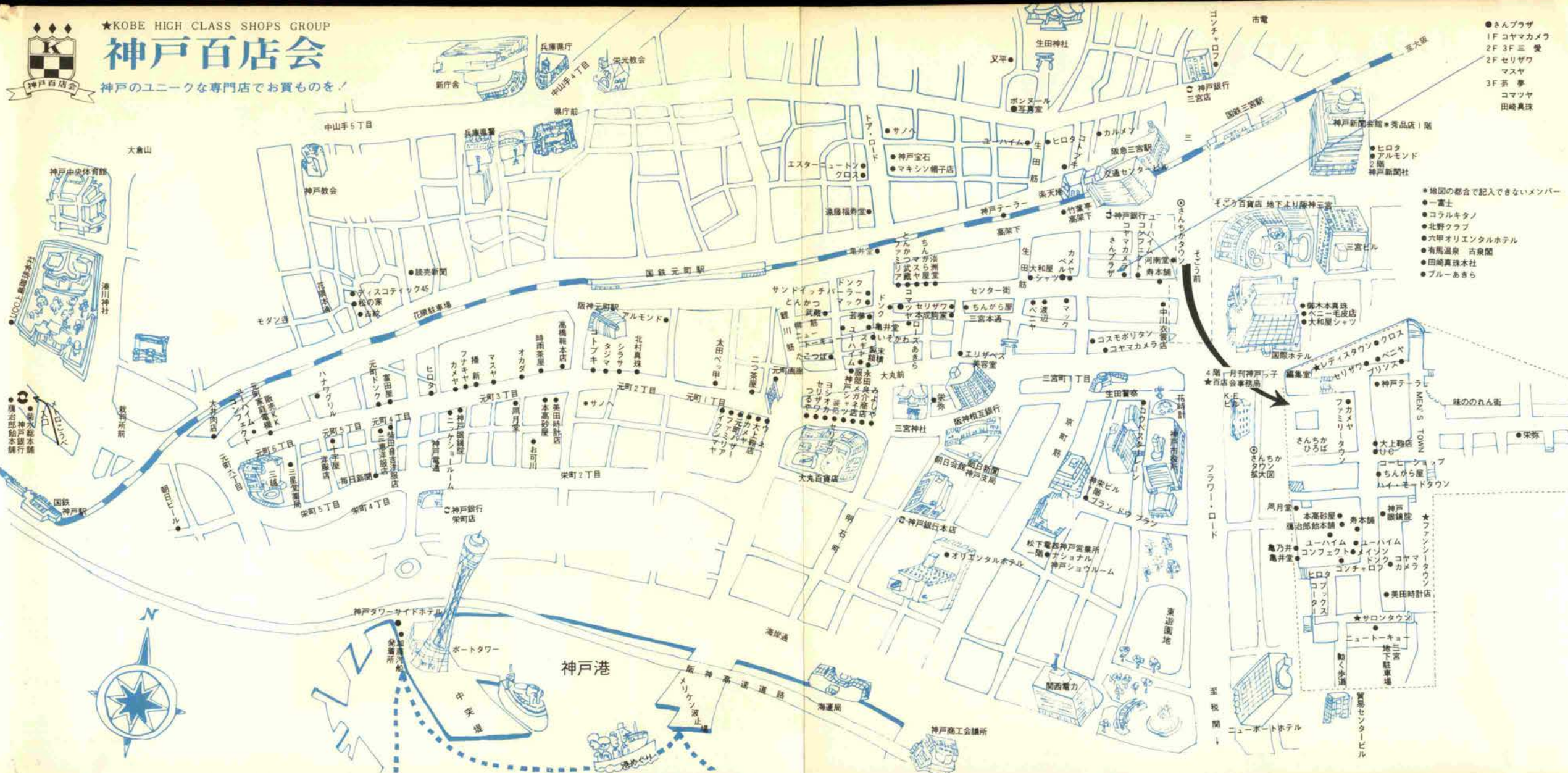

- さんプラザ
1F コヤマカメラ
2F 3F 三 愛
2F セリザワ
マサヤ
3F 茶 夢
コマツヤ
田崎真珠

- ※地図の都合で記入できないメンバー
- 一富士
 - コラルキタノ
 - 北野クラブ
 - 六甲オリエンタルホテル
 - 有馬温泉 古泉閣
 - 田崎真珠 本社
 - ブルーあきら

4階 月刊神戸子
★各店会事務所

フラワー・ロード

至税関



STAMMHEIM PIZZA! & SANDWICH! HOUSE



★KONAN店 3F DISCOTHEQUE

SEPT.OPEN!

★SANNOMIYA店

毎火・土曜NIGHT向田氏フラメンコギター演奏

神戸っ子の **スタムヘイム** TOKYO・OSAKA OPEN決定!



Sannomiya Stammheim
PIZZA & SANDWICH



Kōnan Stammheim1F
RESTAURANT



Kōnan Jessica
PIZZA & SNACK

SANNOMIYA
TEL 39-9707

KŌNAN
TEL44-4163



●神戸っ子8月号をおもちの方にはささやかなプレゼントを用意しております。

〇三七 頒価一〇〇円
編集発行／小泉康夫（送料32円）

