

★ おしゃれたいむ ★

フィーリングで着るワイシャツ



さわやかなスイス製品を集めたウィンドー

強い真夏の日差しを浴びて、海の青さと山の木々の緑とに鮮烈な色合をおぼえる季節ノ躍動的なシャツスタイルにさわやかさを感じるときです。

つい先頃まで、夏の光景のひとつに、ワイシャツの長袖を腕まで無造作にまきあげているシャツルックをよく見かけたものですが、夏用の半袖ワイシャツの一般化にともない、最近では目にするのもごくわずか。色、柄も以前に比べて驚ろくほどの豊富さを見せ、ワイシャツに対するおしゃれが、改めて見直されてきているようです。今月は、おしゃれのメッカ、さんプラザ「イセヤシャツ」から、ワイシャツの話題をお知らせしましょう。

このお店では、商品を自由に手に取り、楽しんで見られるように、また、商品に夢があることを第一にして、レンガ壁に包まれた大きなショーウィンドーは、思わず足をとめます。

ワイシャツといえば白無地ノという概念を通り越して、現代はカラーシャツの流行、特に原色的な色に人氣があり、ゴールド、濃いブルーなどはその筆頭です。えりは、ロングポイント、ワイドカラーに人氣が集まり、ヤングからお年を召した方までの幅広い層に親しまれています。ワイシャツに用いられる材質ですが、これは用途別、目的別によって異なり、フォーマルシャツには、シルクポプリン、メッシュ、ローン、ボイルなどに代表され、ビジネスシャツには圧倒的に綿製品が多く用いられています。盛夏用にはリネンなどがありますが、最近の冷房施設での発達で、夏でも長袖のワイシャツを着る人が多く、各人の好みに合わせた、涼しく軽いワイシャツのおしゃれを楽しんでいるようです。

ワイシャツとネクタイが同じ生地でベアーに作られたもの、この他にも舶来ネクタイ、ニット、パジャマなどがあり、奥のカウンターでは、ワイシャツのオーダーパジャマのオーダーもしています。女性のお客さまがオーダーする時もあり、この秋には、男女ベアーになったアンサンブル（カーディガン、ハイネック、ポロシャツが同色同柄で統一されたもの）がお目見得するそうです。

あなたの夏に、フィーリングで着こなす個性的なワイシャツのおしゃれを楽しんでください。



和風・季節料理

花

さんプラザ地階
TEL 33-0087

★潜り戸は楽しいものだ。田舎の風情は嬉しく都会人の心を揺さぶる。緑濃い津山出身のママが、田舎の味、土の味、祭りの味を、50すぎの経験を生かして味付けしてくれる。小皿、鉢、徳利、盃の信楽焼きの色合いが、和風造りの木の肌に実によく合っている。

夏は花そうめん〈250円〉にかぎる。シャキッとした腰のよさが三輪そうめんの特徴だ。奈良のみむろそうめん〈150円〉も風味がある。食べる方に自信のある方は、特大の三角むすび〈150円〉、左堂には菊正宗に季節の魚に惣菜。昼時には串かつ定食〈250円〉、とお弁当〈280円〉が好評。



鳥料理・釜めし

鳥 光

さんプラザ地階
TEL 39-3696

親子三代、80年の老舗を誇る鳥料理の「鳥光」が、昼食時に、仕事帰りの気軽な店をさんプラザにオープン。老舗のイメージをぐっと若返らせて、オフィスレディにビジネスマンにと心掛けている落ちついた店だ。

タレ自慢の焼鳥のにおいが戸口から流れると、神戸の街から〈焼鳥屋と知らず雀が飛んでくる〉風情が楽しめる。広い店に、料理の皿がいっぱい盛られる。

6月からは、生ビールがはじまり、焼鳥の舌触りに生ビールの冷たさが合って実にうまい。釜めし(¥250)、鳥雑炊(¥170)、焼鳥どんぶり(¥220)は昼食にもってこいだ。



パーラー さんブラザ

さんブラザ1階
エスカレーター前
TEL 33-3141~2

おしゃれな女の子が行きかうさんブラザの1階エスカレーター前にパーラー「ブラザ」がオープンした。

ゆっくりとしたスペースにはベージュのじゅうたんがしかれ、120人は腰掛けられる。モダンなコードペンダントにベージュ色の椅子と植木が心をなごませ、藤原昭三画伯の100号の絵のあるコーナーはさんブラザのオアシスだ。グレイとオレンジ色のワンピースがいかしてるウエートレスが、コーヒー・紅茶(150円)を運んでくれる。場所柄デイトの待ち合せや商談などには最適。昼はブラザランチ(300円)が、女性向きには色んなサラダ(280円)フルーツ料理(200円より)が喜ばれるし、サラダ、スパゲティ(250円)も人気がある。特にトイレがブルーの大理石でデラックス。

喫茶

シャングリラ

さんブラザ2階
TEL 39-3804・3806

上手に淹れたコーヒーは砂糖やミルクを入れる前に味わうと、かすかに甘味がある。酸味も苦味もよく調和して刺激的でない。これが喫茶「シャングリラ」のコーヒーの哲学だ。世界的にコーヒーの淹れ方が進歩している中で、味を大切にする気持が18種のコーヒーを味あわせてくれる。女性向きには、胃にさわらない軽くて甘いコーヒー、カフェ・オ・レ(150円)、ホットモカ(180円)など、お好みのコーヒーが選べる。サンドイッチ(300円)はお持ち帰りいただけるし、軽食のカレー・焼めしは、いずれも専門店以上という評判の味自慢である。

EXPO'70

AMERICAN FASHION SHOW for PEARL

真珠のための

パールが美しい優雅なイブニング



★ニューヨーク・トップデザイナーの発言

サマーシーズンに入って一日六十万人台を越えた「日本万国博覧会」は、本格的な人気盛りあがってきた。六月五日、六日、七日。生活産業館において、ニューヨークのトップデザイナー六人による「真珠のためのアメリカファッション」が、日本真珠輸出組合の主催で、一九七〇年の新作デザイナーを発表した。

インデアン風に頭に真珠を

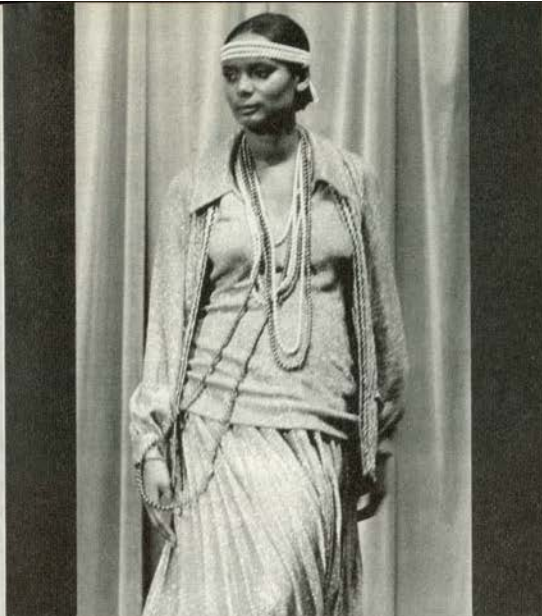

ルーディゲルンライヒ氏



スタン・ハーマン氏とモデル



パンタロンにロングレーンのパール



スモウからヒントをえたジャンプドレス



背中に一点パールを

ス・アーデンのカスタムデザイナーでイブニングを教多く発表し、来日できなかったためにキャロル・シュミットさんが作品を紹介した。

コレクションだけを発表したビクター・ジョリス氏は三年前にマキシ・コート、スーツを紹介した革新家、以上六名が参加。グループでこの秋に発表する作品を紹介するという万博ならではの好企画だった。

ルーディ・ゲルンライヒ氏は「今は、あらゆる民族のあらゆる歴史からヒントが得られる時代ですから、おたがいに吸収しあってオリジナルを作ればいい。過去のようには恐れあっている時代はすぎた」と意欲的なアメリカの作家姿勢をみせていた。



ゲール・カークパトリック氏

マテリアル、シルエット、カラーすべてにおいて「自由な」ということをテーマにした作品はアメリカらしい機能性と、明るくモダンな雰囲気、欧州モードにない魅力をそなえていた。特に真珠を「自由」にこなし、ロングレーンをヒッピー風なアクセサリーに使ったり、ツイストチョーカーを、ドッグ・カラー風にあつかったり、インデアンルックのように頭に巻くなど、大変リラックスに巾広く使用して、古典的な宝石に新しい魅力を引き出している。

デザイナーには、前衛的な線と色で注目されているルーディ・ゲルンライヒ氏（トップレスやノーブラジャーも彼の提唱）と、若い女性生活にあった新しいモードをつくるスタン・ハーマン氏、またアフリカンルック、レザールックなどを発表し、フェイ・ダナウェイやジュリー・クリステイが常連というゲール・カークパトリック氏、素材のよさを生かした楽しめるモードを追求するチエスター・ウエインバーグ氏、らは作品、モデルと共に来日、また、フェルディナンド・サルミ氏は、エリザベ

あきら・モード〈7月〉



ローズ・タッチ 西野 明〈ヘヤーデザイナー〉

ばらの花の美しさを、ロングのヘヤーに表現したカーリーなローズタッチ。
あきらモードならではのソフトなセンスです。

〈モデル 林あや子K.F.G〉

beauty salon

blue akira

西野 明

神戸市生田区北野町3丁目65ノ3

TEL (078) 22—9080

★A.M. 9:00 ~ P.M. 7:00迄

rose

西野笑子

akira

神戸市生田区三

宮町2丁目35

TEL (078) 33—4461

★A.M. 10:00 ~ P.M. 8:00迄

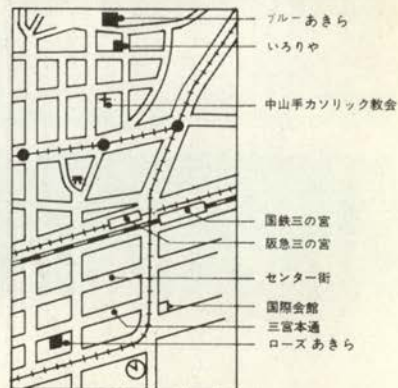

DRAMATIC SUMMER

より自由に、より大胆になる夏
何かドラマチックな出来事が
おこりそうなあなたに……
セリザワサマーコレクションで
いままで経験しなかった
フィーリングを
楽しんでみませんか

Serizawa

婦人服飾・紳士服飾

セリザワ

セリザワの広がり
神戸
大丸前紳士服飾店
大丸前婦人服飾店
三宮センター街店
さんちかタウン店
さんブラザ店
東京
東急百貨店日本橋店
東急百貨店渋谷店
池袋バルコ店
大阪
梅田阪急三番街店
京都
藤井大丸店
姫路
やまとやしき店



パリ・プレタポルテショーについて

5月21日、ジョリカセットでは、オリエンタルホテルにおいてプレタポルテショーを催しました。

これは、昨年10月、パリ及びニース・コートダジュール展にて買付けました 新着200点あまりの商品です。

パリでは、毎年2回、ヨーロッパ各国のブティック、プレタポルテ業者が、ヒルトンホテル、グランドホテル、ポートベルサイユ見本市会場などを貸し切り、世界のバイヤーを呼んで盛大なショーをくりひろげます。カジュアルなもの、ファンシーなもの、非常に高級なテクニックなもの、実に多彩でゆっくり見て廻れば一週間はかかろうというもの。業者もそれぞれに工夫を凝らし、演出を試みその雰囲気合ったモデルを使っていますが、特に私が心ひかれたのは、強烈なリズムに合せて躍動する、活気ある会場の中にあって清純な泉の如く、女神の如く、純白のウェディングドレスをまとったモデル達でした。やや高めの舞台の上を、面をふせ、可憐な恥じらいを見せて楚々として歩く時、どこからともなくオルガンの声が聞こえてくるようでこの姿をこのまま持って帰りたいと思いました。入荷の都合で、今回のショーでは皆さまにお見せできませんでした。この次の機会には必ずお目にかけたいと思っています。

これから結婚なさるお嬢様方、ぜひ一度ご覧になってくださいませ。 ジョリカセット店主 杉田みどり
(ウェディングドレスのお値段は、ウェディングパール、帽子共で ￥70,000～150,000)

 Jolie Canette

高級仕立・プレタポルテ
舶来布地・アクセサリー・雑貨
*ジョリ
カセット

*神戸・三宮 大丸前 市電筋浜側
TEL 39-4 9 9 2
*神戸・阪急百貨店神戸店マイショップ街
TEL 32-3 5 2 1
*東京・池袋 パールコ
TEL 987-0 5 5 7
*東京・銀座西7丁目コリドー街
TEL 573-3 0 4 1 ~ 3

*東京・港区南青山4の1
第二セントラルマンション
TEL 401-0 4 7 1
*横浜・横浜駅東口スカイビル2階
TEL 441-1212 内線332
*貿易部 ショールーム・ピラ芦屋1階
TEL 0797 (23) 3 0 8 2

□詩のあるアングル

砂の流れ

文 和田悟朗

カメラ緒方しげを

住吉川上流

砂はこだわらない。執着
せずにどんどんと流れる。

山谷から出て、ふと海の見
えるあたりまで来た砂は、
急に立ち止まり夏の太陽を
浴びる。太陽は神戸を照ら
す。

砂のほのお人ら来て

小さき城

ひまわりを育て

いのち打ちこむ堆積土砂

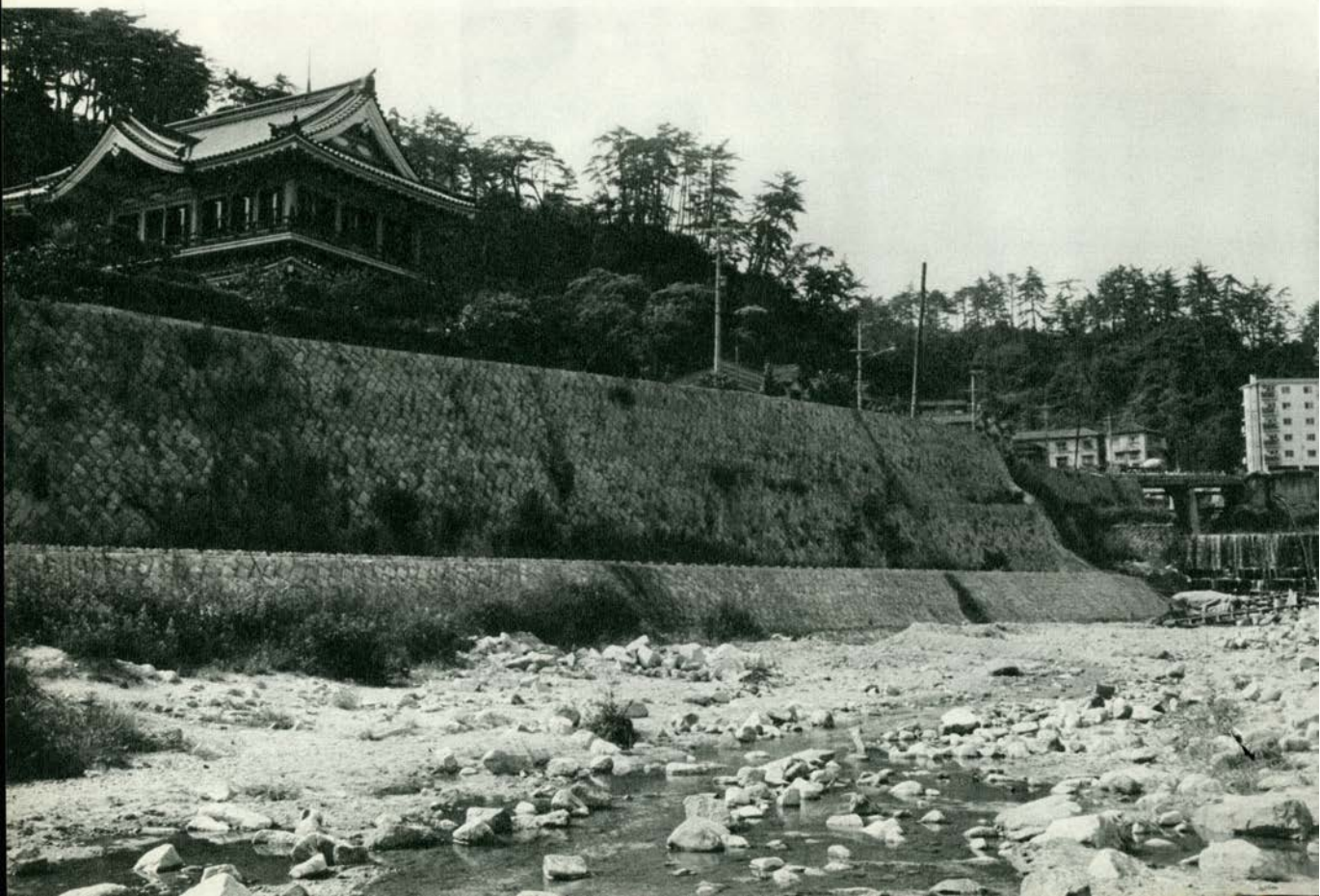

国鉄の上を流れる石屋川

石屋川は灘区と東灘区との区境を流れ、国鉄線路の頭上を流れる。そのコンクリートのトンネルは国鉄最古のトンネルともいうが、いまや新しい高架工事のために崩されてゆく。頭上の乱れた水の流れをよそに、快速電車は今日もその下をくぐり抜ける。

砂に刺す鈍器ころがり夏の歌

一塊の土をあたため充血の指



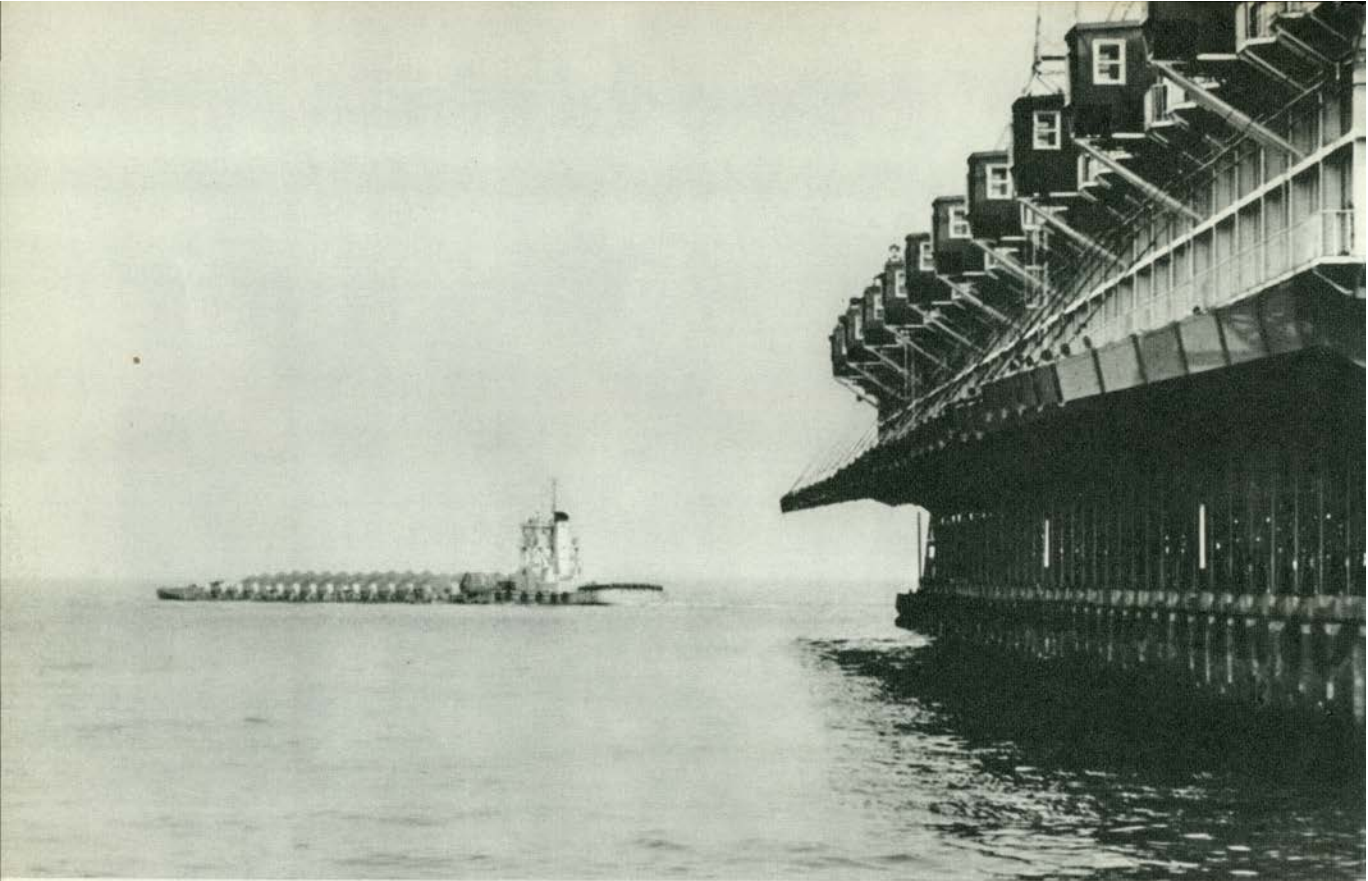

砂は ベルトに 乗って

海まで運ばれた砂はこ
で静かにこぼれる。背山を
成した太古の砂は、海に埋
められるべくここまで運ば
れて来たのだ。最後の美観
として、正しい角度の円錐
形をつくる。円錐形はボタ
山のように成長し、やがて
船で沖へ沈められる。砂は
その長い歴史の中で、この
日だけ華やぐ。

鯛近きわが夏海に
砂垂らし

殻の中を暑がる貝に
近海沈み

波打際に玉葱ころび
拳にかえる



でもある。お嬢さんも武庫川大学出身でライダー 6 年目、各種の競技大会に出場。「馬は可愛い」と親娘揃って馬場を並足で走る姿はさわやかだ



トランスグローバル

本社★神戸 <22> 2603 営業所★東京・名古屋

シャスが乗馬ファンに
お贈りする
ライディングコレクションを
あなたの愛馬に！乗馬に！



スイス製乗馬靴・デンマーク製乗馬帽・
イギリス製ライディングシャツ



KYOTO

PORT KOBEのエスプリを集めた店
高級乗馬道具・プレタポルテ・乗馬乗馬用品

乗馬ショップ

シャス

京都丸物百貨店 2 階
乗馬ショップ

T E L 京都075(361)1111 内線 338

RIDING
&
CRUISING



オーストラリア用ゴム長靴・ドイツ製ハ
ク車・イギリス製ジョーブライドル、ハ
ミ・スウェーデン製ドアマット



KOBE

PORT KOBEにふさわしいエキゾチックな店

馬具・鞍・蹄鉄・プレタポルテ・舶来乗馬用品
トランスグローバルショールーム

シャス

神戸市東灘区御幸通8丁目9の1
神戸国際会館一階

TEL 078 (22) 8161 内線 331



親子仲良く揃ってライダー 岡 幸昌氏 (60) 右・エルドニアン号
岡志津子さん (22) 左・アントリウム号

青谷の神戸乗馬倶楽部も緑の季節。馬たちも青空の下に伸びやかに走ってい
る。岡さんは芦屋の畜犬病院の獣医さんだが、慶応義塾大学の馬術部出身で、
馬歴は50年、障害がお得意というベテランライダー。この倶楽部の技術顧問

夏!! 六甲ノスイート・ホーム

天と地の華麗な星のパノラマノ豪快な野趣料理ノ
ジンギスカン鍋ノ思わず歓声のうずが巻き起ります

神戸肉・瀬戸内の鮮魚
新鮮な野菜が鉄板に踊る

オリエントタル

ジンギスカン・パーティ

お一人様 ¥ 1,500より
その他ご相談に応じさせていただきます。



六甲オリエントタルホテル

神戸・東灘 TEL. (89) 0333





夏のハイライフのために

ランバンの コレクション



サノヘがおとどける
バリのオートクチュール
LANVINの夏の逸品
粹なムッシューには
ネクタイ、ポロシャツ
靴下、ハンカチーフを
お酒落なマダムには
ニットスーツ、スカーフ
ストッキングを
選びぬかれた材質と
洗練されたフィーリングを
さわやかに、華やかに
お楽しみください

SANOHE

Salon El'égant SANOHE

神戸トアロード・シンコーフラワー向い

元町2丁目浜側 TEL. 33-4707~8

TEL. 33-1952

神戸そごう3F特撰サロ
サノヘコーナー

大阪阪急百貨店2F
服飾品売場



スペインの椅子

ドイツの花器

スイスの靴

イギリスの騎士像

世界の国々から

クロスが集めた

個性的な逸品を

あなたのおそばに

靴と舶来雑貨

クロス

神戸トア・ロード
TEL 39-1781(代)
さんちカレデイスタウン
TEL 39-2562
大阪阪神百貨店
TEL 361-1201

華麗な夏の昼下りを演出するムラタパール
まばゆい光りの中でも さわやかな輝きを誘います

真珠・毛皮と舶来服飾



さんちか*レディスタウン

TEL (078) 39-3886

村田真珠株式会社

有限会社 村田

神戸市生田区元町通6-35 明邦ビル2F

TEL (078) 34-8041



あなたの真珠はパール・マークのお店で

日本真珠小売店協会加盟店



花屋敷にて

眼下にひろがるパノラマ眺望！ 地上13階の和風レストラン

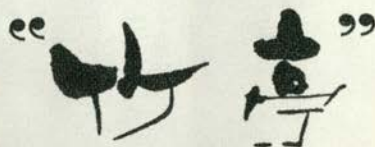
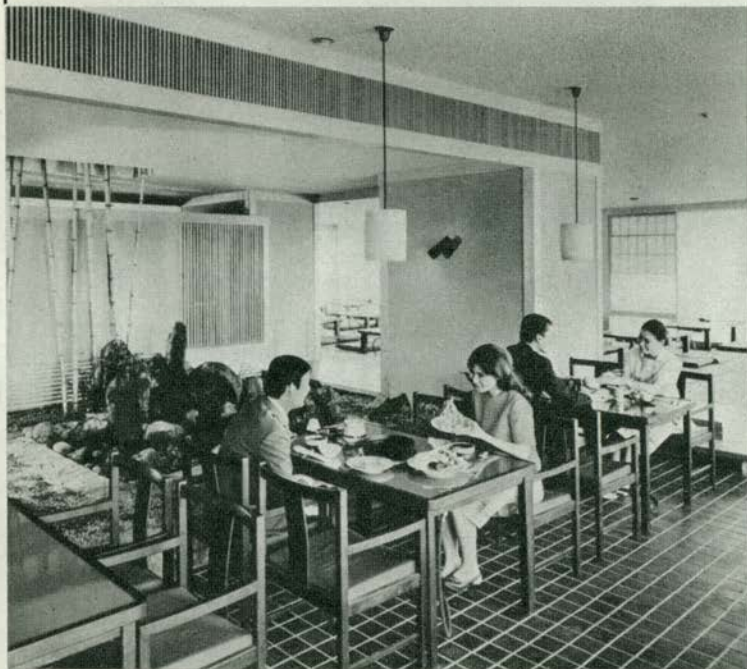

関西ではじめての——

ユニークな地上13階の
和風レストラン“竹亭”

おちついた和食とともに
夜、昼とも、すばらしい
海と山と街の眺望を
おたのしみいただけます
ご同伴で、ご家族づれで
お気軽におこしください！

*しゃぶしゃぶ ￥1,800

*すき焼 ￥1,700

*てんぷら ￥1,000より

*うどんすき ￥1,000

*営業時間 AM7.00～PM9.00



阪神 ホテルチェーン

神戸タワーサイトホテル

神戸市生田区波止場町一番地(中突堤)
TEL神戸(078)35-2151(大代表)

《第3回神戸っ子クルーズ》

キャンベラ号 英国豪華客船 45,000トン 秋の香港・マカオ船の旅

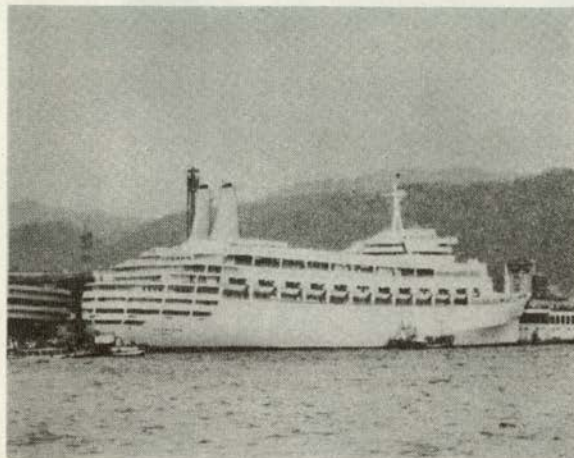

船旅の優雅さを満喫しよう！

10月30日～11月6日〈7泊8日〉

★旅行総費用 152,000円 〈ファーストクラス〉

142,000円 〈ツーリストクラス〉

神戸港出発——長崎寄港——香港——マカオ——香港——大阪空港

★費用には船代・ホテル代・食費・飛行機代を含んでいます。

★船のキャビンの大小で多少値段がかわりますが、1人部屋、2人部屋、4人部屋色々です。

★くわしい旅程の案内状がご入用の方は神戸っ子編集部までお申込み下さい。

定員30名・メ切9月20日〈船の部屋どりがありますのでお早くお申込みを〉

■お申込みは

神戸っ子編集部〈主催〉

神戸市葺合区八幡通5丁目96

K・Eビル4階 TEL 22-7 0 3 7

ドッドウェルトラベルサービス〈協賛〉

大阪 大阪市西区靱1丁目102〈辰巳ビル1階〉

大阪〈203〉5 1 5 1代表

神戸 神戸市生田区京町72〈クレセントビル内〉

神戸〈39〉8 0 3 1代表

お食事処

めばえ

下山手通 2-31

TEL 33-6792

姫路城の

古材を使ったインテリア

毎日楽しいおそうざいが

かわる店めばえ

新世紀



ユーハイム

がらしや めばえ



酒 館

がらしや

下山手通 2-29

神戸ビル 1 階

TEL 39-8894





竹泉の ほこる味覚

網焼ステーキ
肉のサシミ
ローストビーフ
野菜と肉のスープ

竹泉

生田区東門筋中島ビル4F
TEL 33-3131

近 藤 正 実



これぞ'70年代のドリンクングスタイル!

再度のロンドン行きて勉強してきた本格的パブ!

舶来居酒屋

 **ロンドン・パブ**
東門筋ふじやビル1F TEL 32-0529



白檯で囲まれた北歐ムード
お二人づれの店



古きヨーロツパムードの石垣と
ステンドグラスのある店



Snack Drink

DOGHA

生田神社南
ユーハイム横入ル
TEL 33-4560



Drink Stand

Drink Stand

三宮東門筋
東新ビル地階
TEL 33-9090

ヤヅカチェーン



串かつの店

いち

いち

湊川神社前
菊水せんべいビル地階

純喫茶 スカーレット

湊川神社前
菊水せんべいビル1F

FUROYA SALON-NO.11

二人の世界にコウベ・ビーフ

★マイク真木・美波里夫妻



7月のFUROYA SALONのゲストは万博の電気通信館でショーに出演中のマイク真木と美波里ご夫妻。疲れていたお二人も、灘の生一本とおサシミ、コウベビーフの包葉焼、石しゃぶしゃぶにご気嫌。柳ごうりの豆ご飯にはママの矢原さんの心づかいがあふれている。さっそくお弁当に作ってみたいわと世話女房ぶりを発揮する美波里さん。アメリカの二人だけの車の旅に、ますます仲の良いうらやましきご夫妻だ。

★民芸風レストラン

阪急
六甲 **数爐屋**

神戸市灘区宮山町3丁目9

TEL (078) 88-1081

PM 4:00-12:00 年中無休



★情報化社会は、人と人とのコミュニケーションから成り立っている。あの店のステーキは美味しい、という情報は瞬時に日本中に伝わり、情報過多の中で、情報不信に陥っている人が、それが嘘が真かを確めに東京からやってきて、吟味し、納得し、やっぱり、神戸のあの店のステーキは美味かった。という情報を流す。それを聞いて名古屋から、奈良から、富山から、神戸の『フック東店』を訪れてステーキを食べる。

今月は、三協アルミニウム工業K.K.の神戸営業所長の岩井毅氏(奈良)を中心に、大井邦夫氏、野村三郎氏(富山) 高橋義明氏(神戸) 戸松崇孝氏(名古屋)が、二階のテーブルを囲んだ。

改装した一階のテーブルでは、ビジネスマンが昼時を賑わしている。

営業時間 AM10:30~AM1:00 万国博の今年は年中無休です。

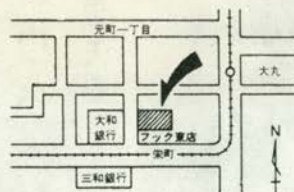

フック東店

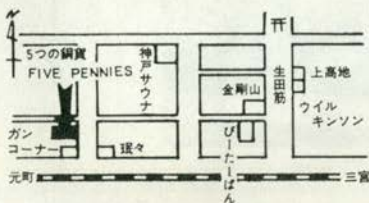

5つの銅貨

★煉瓦に赤いガラスのローソクが影をつくり、蛇輪の上のランプが漁網とロープを暖かく照らす。これが贅沢を柔らかに包んだ『5つの銅貨』のスペースだ。

鉄柱に自然石が埋まるクールなテーブルだが、膝をつきあわせて、飲むうじゃないか、喋るうじゃないか、歌おうじゃないか、と楽しく誘いあえるムードが、マスターの哲学だ。それが夢のある名前とインテリアにあらわれた。

スペイン風のランプにマリオンネット、インド製の木彫のスプーン&フォーク、柱にかかる玉葱はオランダ製の装飾。そのどれもが、漁網とロープと光の中で調和して山小舎にいる感じを与える。

赤いシャツを着た粋なホストがギターを弾けば、マスターも歌い、ダンディなホストたちがリズムをとる。

クラタン ¥ 300~500 レーズンバター ¥ 300 ビール(小) ¥ 250
水割り ¥ 300 鉄板焼 ¥ 600 鍋焼きうどんもできる。P M6:00~AM2:00

★『来られたら春のような気分です。』と、のれんに書かれてあるこの店は、三宮ダイエール東隣り、三神ビルの地下の和風料理店『春味』。白木造りのしっとりした室内にカウンターと椅子席、いろり風のコーナーと三十人は入れる。壁にかけられた小川剛直さんの書、糸平さんの墨絵に、蜜草や野ばら、いたどりなど野の花が、ほのぼのとした雰囲気の中で落つ。ママの中田温子さんは、この道20年、着物姿がよく似合う。カウンターにかけると目の前で、一人前づつ手をかけての料理づくり。山かけカツ(450円)、ぶたの酒蒸し(450円)や鶏、エビ、豚、かきなどのクリーム煮(350円)などは春味独特の味。お酒のつき出しには手をかけて作ったオカラやオミソがいただける。小樽ぶぐやいくらのお茶漬、じゃんさい雑炊(250円)や玉子雑炊(200円)も人気がある。ランチタイムの野菜の菁茶あげと赤だしは、ご飯付で200円。ビール小130円。正午から午後9時迄。大阪阪急三番街の地下二階にも支店がある。



春味

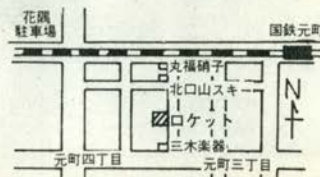

ロケット

★暑い昼下り、舗道の敷石に打ち水がかかり、ほっと涼を求めて路地に入る。元町3丁目三木楽器の角を北に折れると、ミナト神戸のイメージにふさわしい神戸ステーキの店『ロケット』がある。

日本全国で共通のうまい店の見つけ方、それは食通のみが知っている路地のこじんまりした店を見つけることだ。ステーキは肉の仕入れと、焼き加減に尽きるが、神戸肉のうまみを出せる店にめぐりあうと嬉しいものだ。

炭焼きステーキの風味がいったいの店内では、昼時にサービスランチステーキランチにとサラリーマン、家族連れが賑わいを見せている。

車で来られる方は、花苑駐車場も近く便利である。

サービスランチ ¥ 250 ¥ 350 炭焼きステーキ ¥ 1200~1500

ステーキランチ ¥ 600 (スープ、サラダ、コーヒー付)

営業時間 AM11:00~PM3:00



HOOK フック 東店

神戸市生田区栄町 1-5-3 TEL (078) 32-3207 ~ 8



春味

神戸・三宮・三神ビル地階
〈三宮ダイエービル東隣〉

TEL 32-1 3 6 1

KOBE EATING GUIDE



グラタン小屋

5つの銅貨

三宮・金剛山西入る

TEL 39-1 4 3 8



レストラン

ロケット

生田区元町通 3 丁目

三木楽器北に上る

TEL 33-8 8 8 0





スナック&レストラン

ソネ

神戸市生田区中山手通1丁目35

TEL (078) 22-2055



ウエーガバンバン

下山手2丁目29-1 神戸ビル1階/農業会館前

PHONE 39-5959

KOBE DRINKING GUIDE



DRINK & SNACK

スネカシリ子

中山手通2丁目13

永晃ビル地下

TEL 39-8708



SNACK

YAMANOTE

生田区中山手1丁目

ソネビル 1F

TEL 22-3637



★坂道を歩いている人の背後には、新しい世界がつくられるようだ。それがキラキラと光る海面が見えるとなると、神戸の街にいただけで楽しくなる。

原石を埋めこんだ壁に、夜の自動車のライトがまぶしく映るスタンドグラスが、内と外の光を柔らかく保っている。石畳の階段から格調ある扉へ、そこにスナック&レストラン“ソネ”のキャビンが待ちうけている

歌手、演劇人の神戸での常宿として知られる旅館“和香葉”が、山の手にふさわしい思いつきで改造した“ソネ”には、その関係もあって、神戸で新劇の公演があるとひときわ賑やかになる。

美味しい料理が、キャビン、カウンター、ソファー、丸テーブルとお好みの席で、安く手軽に食べられるところが“ソネ”の最大の魅力でもある。ポタージュ ¥200 ビール(小) ¥200 オールド ¥300
営業時間 PM 5:30～AM 2:00



ソネ



スネカジリツコ

★紫陽花に朝霧がこぼれて、色の褪せるのをすーっとおさえている。そんな時のママの独り言。

今日でオープンから幾日め…だんだんその数も増えて…憶えきれなくなって…おかげさまで無事一周年を過ごすことができました。なんにもわからない、手さぐりの私をひっぱって、この日まで連れて来て下さったことに、決してことばだけでなく、「ありがとう」を繰り返したい気持ちでいっぱいです。

今日で一周年から幾日め…そしてまた、数え切れなくなる日まで、大切に日を送りたいと思っております。

どうぞよろしくおねがいします。

営業時間 PM 5:30～AM 1:00 第1・第3月曜日は休み
水割G&G ¥300 ビール(小) ¥200 ミニチュアビン(W) ¥500
ピッツァ ¥350

★街角に人が交錯する夜。生田新道農業会館向いにある神戸ビルの一階のスナック“ウエザーコック”は、神戸生まれのママ、山本政子さんが妹の竜子さんと共に、好きな神戸を店内にいっぱい持ちこんだ感じの、シックなモダンなインテリアが眼を魅く。

冬はオレンジ、夏は水色とかわるコードペンダントの灯りに、ママの日本的ななかにエキゾチシズムを持った横顔が映える。

今年は、神戸カーニバルに「ファイブ・ビューティーズ」の一員で参加超ボインを發揮してフラワーロードを練り歩いた。

オールド <350円> ビール <250円> カクテル <350円> などをこったイタリア製のグラスで飲むと、また一段と味がいい。可愛い康子さんとママ姉妹との語らいのうちに、神戸の夏が一刻一刻と過ぎていく。

営業時間 PM 5:00～AM 2:00

ウエザーコック

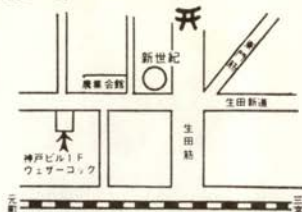

山の手

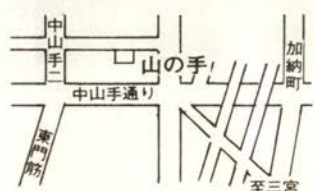

★帯のように細長い神戸の地形を、潮風が縦横に走ると夏の暑さもやわらぎ、舗道の熱さだけが育んでも残る。そんな時、ふと寄ってみたくなるのがスナック“山の手”だ。

今年が三年目の店だが、神戸の“山の手”として人づてに知られ、東京・大阪にもファンを持つ風格ある店だ。ゆったりとおちついたカウンターで、美人の評判高いママと妹さんとの会話を楽しむのもいいし、毎週火・金・土曜の三日間にエレクトーンの調べを楽しむのもよい。

ボックスに腰をおろし、せいたくな造りにひたるのも神戸らしい雰囲気満喫できて結構。

“山の手”を根城にする男性は、自分の好きな席を知って絶えずあたためている。スナックで交わされる人と酒と人との会話から、この暑い夏がいつまで神戸にいるのか分ってくる。