

曲線ハイウェイ

武田 繁太郎
え・横塚 繁

「手軽なところで、浜名湖でも一周しようか。きみはまわったことある？」

「ないわ」

「だったら、いつてみないか。二、三時間もあれば、一周できる。眺めはいいよ」

「らしいわね」

女は、気持ちを動かされたようであった。

「二、三時間なら、付きあってもいいわ。いちど一周してみたいと思っていた」

「よし。それじゃ、どっちの車でいく？」

「どっちでもいいわ」

「じゃ、きみの車はやすませておけよ」

話が進むと、二人は、すぐレストランをでて、多木の車に乗りこみ、浜名湖SAから、三ヶ日ICをめざした。

「なんだか、自分の車に乗ってるみたい。もっとも、こうして助手席にすわって走るのは、はじめてだけど」

女は、いくらか多木に馴染んできたようにみえた。

だが、多木には、依然として正体のわからぬ女だった。こうして助手席にすわって走るのは、はじめてだとい

う。それなら、いつも、一人で車を運転しているというのか。アベックでドライブをたのしむ男はいないというのか。

まさか、と、多木は、内心、首をふっていた。これほどの女なら、男が放っておくはずはないだろう。

しかし、それ以上の穿さくは、いまの多木には、さして興味のないことだった。

この女が、どんな女だろうと気にすることもない。これから、気まぐれなアベック、ドライブをたのしめればそれで、いうこともないのである。

だが、名前ぐらいはきいておこう。おたがいに、名なしのゴンベイでは不便である。

多木は、車の行手をみつめたままいった。「いいおくれたけど、ぼくは多木っていうんだ。多木洋介。きみは？」

「あたしは、宇津康子」

女も、素直に名のった。

車は、三ヶ日ICをでていた。

道は、そのまま、浜名湖北岸の大崎半島を縦断するレークサイド・ウェイにつづいていた。

浜名湖に細長く突きでている大崎半島は、西側に小さな猪鼻湖をかかえこみ、レークサイド・ウェイは、両側に浜名湖と猪鼻湖をながめながら、半島の突端までのびている。

「思ったよりひっそりしたドライブウェイなのね」

宇津康子は、松並木のつづく車道をながめていった。

そういえば、行き交う車もあまりない。静かな有料道路だった。

だが、多木は首をふっていった。

「いまは、こんなのにんびりしているが、そのうち、この半島が、派手な開発合戦の主戦場になるさ」

「じゃ、もうここに観光会社がいっての？」
「はいっててもなにも、大手の私鉄資本を先頭に、有象無象の

不動産業者が、土地の買い占めに火花を散らしあっている。おかげで、地価の呼び値もうなぎのぼりだ。この半島の先端など、坪四、五万円にも暴騰しているというんだ」

多木のいうとおりであった。この開発合戦で、もっとも派手な動きをみせているのは、関東の大手私鉄であるT社だった。T社は、大崎半島の半分をそっくり買い占め、九十五万平方メートルもあるこの土地に、二百億円

の巨費をつぎこんで、別荘、ホテル、モーター、ヨット



ハーバーなど、一大ファミリーランドを建設する構想を発表していた。このプランは、おそらく昭和五十年ま

では完成するという。

T社のこの作戦にたいして、宿命的なライバルであるS社も、手をこまねいてはいなかった。

S社のほうは、以前から浜名湖観光汽船という会社を持っていた。これを足がかりにして、大崎半島の突端にある駐車場や売店を拡充し、これまた、一大レジャーセ

ンターを建設するとファイトを燃やしている。

片や関西資本大手の私鉄のK社も、浜名湖SAのレストラン経営権を獲得して、この一帯に進出し、三ヶ日町にホテルを中心にしたレジャー施設の構想をねっていた。

地元私鉄のE社も、負けてはいられなかった。これまでの

館山寺を中心にした観光経営から、奥浜名湖まで手をひろげ、SA付近の土地を確保して、これも、レクリエーション・センターをつくる計画だというのである。

こうしたすさまじい観光開発合戦のために、静かだったこの奥浜名湖地域の様相は、ここ数年を待たずに、驚くべき変貌をとげてしまうだろう。

しかし、いまは、この大崎半島も、いわば嵐のまえの静けさに似て、おだやかなたたずまいをみせていた。

レークサイド・ウエイから、猪鼻湖にかかっている赤い鉄橋をわたると、道は、浜名湖の西岸にそって、国道一号線の井外島までのびている。

風いだブルーの湖面を、モーターボートが、白い一条の航跡をひきながら走っていた。

宇津康子は、助手席から移り変っていく湖水をながめていた。

だが、熱心に風景をながめているふうでもない。なんとなくけだるそうな面持ちで、多木にもあまり話しかけてはこなかった。

それでいて、この女にはどこか、男をひきつけずにはおかない魅力が、たえずその身辺にただよっているようである。

不思議な女だ、と、多木も、しだいにこの女にひきつけられていく自分を感じていた。

彼は、ハンドルを握りながら、妙な気がした。自分がこの女をハントしたつもりでいながら、そのじつ、ハントされたのは自分ではなかったのか。

宇津康子は、ゆきずりの多木を、さして警戒していない。すくなくとも、そういう素振りを見せてはいなかった。

東名が開通する以前から、この浜名湖周辺が、東西のプレイガールや有閑夫人たちのボーイハントの穴場になるだろうと噂されていた。

こは、東京からも大阪あたりからも、ほぼ三時間、欲求不満のハイミスやよろめき夫人が、こっそり車をか



つて、人目につかないこの湖畔までやってくる。そういう女たちを狙って、また、東西のプレイボーイたちも群がりよってくる。

風光明媚を売りものにしてこの湖畔には、ホテルもある。モーターもある。館山寺や弁天島などの温泉郷もある。プレイの施設にはことかかなかった。

そうになると、ここ浜名湖畔は、東名神の一大ハント場に化すおそれがなきにしもあらずであった。

なにしろ、浜名湖の表玄関である浜松市は、むかしからその名も高い「ステッキ・ガール」の街であった。

東名の誕生で、さっそくハイウェイ時代にふさわしくドライバー相手の「ご清潔ステッキ」も出現してきたという。

彼女たちは、四十万円料金の、ドライブにも付きあってくれるし、バーやスナックにもお供してくれる。むろん、「清潔なお付きあい」が、彼女たちのモットーになっていたが、そこはそれ、あとはドライブ

ーたちの腕次第、カネ次第というわけであった。浜名湖畔「ピンク・ムード」の素地は、すでに十二分にあったのである。

宇津康子も、そんな土地柄に好奇心を抱いて、ラブハントにやってきたのだろうか。

しかし、ハントするにしろ、ハントされるにしろ、結局は、おなじことではないかと、多木は思いなおしていた。

★神戸の催物 5月ご案内★

<音楽>

★布施明ショー

5月4日(月) 2:00, 6:30 PM 神戸国際会館
レパートリー／ときめき、バラ色の月、星のみずうみ、
民音5月例会 会費¥580

★巖本真理弦楽四重奏団

5月18日(月) 6:30 PM 県民会館大ホール
プログラム／弦楽四重奏曲第4番ハ短調・作品18の4
弦楽四重奏曲第9番ハ長調・作品59の3
弦楽四重奏曲第16番ハ長調・作品135
労音5月例会 会費¥650

★ブルガリア国立男声合唱団

5月21日(木) 7:00 PM 神戸国際会館
曲目／赤いサラファン、ステンカ・ラージン、荒城の月
ビゼー・歌劇「カルメン」より闘牛士の歌、ほか
民音5月例会 入場料 A席¥900 B席¥700

★青江三奈神戸公演

5月25日(月) 2:30, 6:30 PM 神戸中央体育館
神戸新聞会館大劇場主催 入場券前売中

★歌劇「沖縄」3幕4場

5月26日(火) 6:00 PM 神戸国際会館
指揮／外山雄三、演出／八田満穂、総監督／関鑑子
管弦楽／京都市交響楽団、合唱／関西合唱団、
関西歌劇「沖縄」合唱団
労音5月例会 会費¥1,000

<演劇>

★前進座公演「奴の小万」

5月29・30・31日 神戸国際会館
作／鶴屋南北、演出／平田兼三
出演／河原崎國太郎、嵐芳三郎、他
神戸労演5月例会

<舞踊>

★ホセ・ミゲル

5月25日(月) 6:30 PM
神戸国際会館
ギター／ペペ・マレー、伊藤日出夫
踊り／ホセ・ミゲル、長瀬ヤス子
労音5月例会 会費¥730



「奴の小万」

どっちがきつかけをつくったにせよ、たのしむのはお
たがいさまではないか。きつかけなど、たいした意味は
なかった。

宇津康子がその気できているのなら、まわりくどい
「恋の手づき」など不要である。ドライブのあとで、
館山寺か弁天島あたりのホテルへ誘えばいい。

多木は、この女となら、一夜のアバンチュールをたの
しんでもいい、と思った。

車は、国道一号线にでて、車の混みあっている弁天島
から舞坂町までくると、そこで、こんどは浜名湖の東岸
を北上していった。

途中、館山寺で車をとめた。

「ちよっと憩んでいこうか」

多木は、湖畔に建っているホテルの一軒に、康子を誘
った。

湖のみわたせるロビーで対いあって、
「ああ、喉がかわいたな。一杯呑みたくなかった」
多木は、喉を鳴らすような声でいった。

「お呑みなさいよ。運転はあたしがする」
「きみは、お酒は呑まないの？」
「すこしぐらいなら、好きよ」
「じゃ、どうだ。これから、二人で呑もうじゃないか。
バーはやってるだろう」
「運転はだれがするのよ。酔っぱらい運転はいやよ」
「なあに。まだ日はながいんだ。ゆっくり酔いをさまし
てから、でかけりゃいいじゃないか」
「なにをいってるの」
「いいじゃないか。ちよっとやろう。きめたぜ」
多木は、立つてフロントへいき、勝手に休憩する部屋
をとってしまった。

「まるで駄々っ子ね。あなたって」
宇津康子は、多木の強引さに、さからうでもなく、怒
るでもなく、母親が子供をたしなめるようにいった。

△垂水・田舎大学生△

★例年より春の訪れが遅かったようですが、「神戸っ子」の編集部の皆様にはお変わりなく、いつも楽しい内容うれしく拝見させてもらっております。

4月号の随想——わくわくする話

★小生、神戶の西のはずれに住んでおる。朝葉菜子田舎者です。まわりに何れの紳士も居なく、まだうら若い小生の生活としては、退屈なことの上もある、夕方には東の空を見上げてはるたけ、一大決心を身に秘めてゐる日、一たび来た夜役の神戸へそこで知つたのがか神戸？　神戸なるプレイガイ・ドマガジン（先礼）

小生の素直な田舎者にとって、この教科書は、緑色のマメタシよりもはるかに有難いと思われ、感謝のあまり誤字を「オチヨギ」せ、神戸？　字片半に改め、神戸にそのエメルギーをせよと必死に告ぐべく、走り回っておりまふ。出来得ぬならば、自宅の方へ

「軽いタッチの表現があつたりして、久板振に染ませていただきました。西条達彦さんの月丘路客さんを見る時にフランク南の息順子さんのフランク南の息順子のお話、冬木書生さんの仮想のお話、など自分もかと思つてみる話を出してみようかと思つてたりもしています。わくわくする話のものがなかなければ何にもないんですけど……」

鴨居はほかに「随想」「つまらないお話」。タイトルが内容に比べてちょっと謙遜気味のよう。いっそのこと「モテモテのお話」とされた方がいいのか……

△灘・中川さち▽

神戸っ子こあんない

木嘉嘉金大小岡岡岡牛上榎石井石乾砂青荒浅朝安
 井納納井淵野根崎部崎尾田並野上野野木木田奈部
 健毅正元ツ一真伊真吉将正成左信豊重長正
 一六治彦ム夫造忠子一朗雄一明門一彦仁雄晃平隆夫

玉田田田滝滝竹角砂塩新白雀坂阪古後上小小小小
井中中村宮川川中南田路谷川部口本林藤林林泉林磯

健寬孝虎勝清 猛重義秀 昌千 喜末英秀德芳良
一之 之
操郎次介彦二一 郁夫民孝雄渥 介雄勝樂二一 雄一夫平

神行山若百村宮宮松福深原畑原野南中西直外竹津
戸吉口杉崎上地崎井富水 口沢部西巻脇木島馬高
年哉泰辰正裏辰高芳物泰専忠幸圭 太健準和
會議女弘慧雄郎二雄男美吉良郎郎三勝弘親郎吉助

★大事件が次々と起こる中、万博は大盛況で二月目を迎えている。

神戸大橋を渡り初め、ポートターミナルに次々世界の客人を迎える神戸港、万博で神戸素通りみたいな状態がちょっと残念。

★球戯「ボリング」は七〇〇年
悟る。ただ眼を見つめて肌を触れあ
たにで、十分な国際親善のできる
自信を得た。万博会場は無言の威圧に
感も心の心に通じる。『岡岡本邦彦』
★レコード・ジョット「電話のいた
ずらレコレ」について、一部まち
がいの指摘を、読者（女性）よりい
ただき、おれを申し上げると共に電
話のいたずら実践中の方に注告を伝
える。
▲クボヨシロウ

[illegible]

前エピソードで発祥した。それ以後今日までの県下、神戸を中心に各大会でこぼれ話を次号より掲載したいです。乞う御期待！な人がおこうじょ！

★あけてドッキリン「曲線ハイウエー」横塚先生のカット。だけど、小説の味に比べ、いつもエスカレートしすぎです。ドウイウコレ？

★四月から、神戸っ子に入りまじな雑用を、いっぱいやる予定です。どうぞよろしう。　　ハこいずみあきこ♡



★月刊神戸っ子を毎月お読みになりたい皆さま、また神戸を離れているお友達に、神戸の香りをおとどけになりたい方は、編集室あてにお申すのみ下さい。さっそくお送りします。

6 力月分 六五〇円

1年分 一三〇円（送料共）
月刊書 子二紹介されている、

神戸の銘店には、お客さまへのサ-

ビスとして神戸っ子がおかれていま

す。

◎月刊の神戸っ子をお買求めの時に
は三つお星をいれどうぞ。

は左の本屋さんへところ
コウベブックスさんちかタウン

漢口堂三宮店 京町 篠

流泉書房 センター街

[illegible]

神戸つ子NO・09

★発行／昭和45年5月1日

★編集・発行／小泉康夫

★発行所・神戸つ子編集室

神戸市葺合区八幡通5ノ96

K・Eビル4階

電話 ② 7 0 3 7 • 8 0 7 2

分佈・10

128

神戸のうまいもんとドリンキング

★日本料理

阿なご寿司 青 辰
神戸市生田区元町通3-184
TEL 33-3435

讃岐名代うどん あ こ や 亭
神戸市東灘区旗塚通7-5
TEL 23-6300

和 食 く れ な い
神戸市生田区北長狭通1-38
TEL 33-0494

かっぱう 古 紋
神戸市生田区花隈町45
TEL 34-0240

鍋もの・おむすび 悟 味 西
お茶漬・おひたし
神戸市生田区北長狭通1-20 TEL 33-3848
三宮さんちかタウン TEL 39-5319

お茶漬・おひたし 白 里
神戸市生田区北長狭通2-1
TEL 33-5535

たこ焼 た ち ば な
三宮センター街(旧柳筋) TEL 33-0572

御 食 事 処 め ば え
生田区下山手通2丁目31
TEL 33-6792

料 亭 大 し ま
蘇合区熊内町6丁目39の6
TEL 22-1360・1945

割 烹 喜 久 重
生田区元町通2丁目82
TEL 33-1915・39-3385

★西洋料理

レストラン ア ポ ロ ン
ティンバーラー
神戸市東灘区八幡通5丁目6
TEL 25-3231

レストラン 鹿 鹿 川 <あらかわ>
神戸市生田区中山手2-9
TEL 22-8547・23-3315

純フランス料理 エ ス カ ル ゴ
神戸市生田区三宮町1-22
三宮センター街裏 TEL 33-5034

グリル カ ル ム
神戸市生田区北長狭通3丁目5番地
トアロード アーバンビル2階 TEL 39-4805

レストラン 男 爵
神戸市生田区中山手1-18
山手第一ビル1F TEL 24-0778

レストラン 花 屋 敷
三宮フラワーロード市役所前
TEL 25-2109

鉄板グリル き ゃ ん ど る
神戸市生田区北長狭通2-22
TEL 33-1183

レストラン キングスアームス
神戸市東灘区磯辺通4-61
TEL 22-3774

グリル ケ ー ン ズ
東店 生田東門筋 TEL 39-0159
西店 農業会館西下ル 39-3212

レストラン シャトーブリアン
神戸市生田区北長狭通3丁目5番地
トアロード アーバンビル地階 TEL 33-2050

グリル 白 樺
神戸市生田区下山手4-11
TEL 33-5319

グリル・鉄板焼 月
神戸市生田区北長狭通1-24
生田神社前 TEL 33-2509

レストラン テキサスターバン
神戸市東灘区八幡通5-95
神戸市役所前 TEL 22-7139

イタリア料理 ド ン ナ ロ イ ヤ
神戸市生田区明石町32
明海ビル地階 TEL 33-7158

レストラン ハ イ ウ ェ イ
神戸市生田区下山手2-20
TEL 33-7622

ピッツアハウス ビ ノ ッ キ オ
神戸市生田区中山手2-101
TEL 33-3545

レストラン フ ッ ク 東 店
神戸市生田区栄町1-5-3
TEL 32-3207

グリル ブ ー ン
神戸市生田区北長狭通3-5
TEL 39-1514・33-0694

グリル み そ の
神戸市生田区北長狭通1-28
TEL 33-2890・8635

メキシコ小料理亭 テ イ フ ァ ー ナ
神戸市生田区山本通3丁目18
TEL 23-1188

★喫茶

フオーク
ウエスタン

ローストシティ
神戸市生田区三宮町3丁目22
TEL 33-35770

宮 水 の に し む ら 珈 琲 店
コ ー ヒ ー 中 山 手 店・神戸市生田区中山手通1丁目70
TEL 22-1872・23-9524
センター街店・神戸市生田区三宮町2丁目35
TEL 39-0669

modern Jazz & Coffee さ り げ な く
生田区北長狭2-22 TEL 33-9762

★CLUB & BAR

くらぶ 阿 似 子
神戸市生田区中山手2丁目89
光ビル1階 TEL 33-3052

くらぶ 飛 鳥
神戸市生田区中山手1丁目117
TEL 33-7627

くらぶ S <エ> ス
神戸市生田区下山手通2丁目6
TEL 33-2406・33-8993

エドワーズ倶楽部
神戸市生田区北長狭通1丁目28
ホワイトローズビル5・6F 生田新道 TEL 39-3300

くらぶ オ ナ シ ス
神戸市生田区中山手通1丁目
日源ビル2F TEL 32-3520

くらぶ K O T O B U K I
神戸市生田区三宮町2丁目26
三宮本通り TEL 33-1875

くらぶ 小 万
神戸市生田区東門筋中島ビル3F
TEL 39-0638・4386

くらぶ さ ち
神戸市生田区中山手通2丁目75
TEL 33-7120

クラブ ジャ ル ダ ン
神戸市生田区中山手通1丁目111
TEL 33-8589

クラブ ブ ル ー リ ボ ン
生田区下山手通1丁目5
TEL 33-4558

メンズボーグー ル イ ス
神戸市生田区下山手通2丁目29
コーペビル地下 TEL 39-5065

クラブ 鈴
生田区中山手1丁目111 TEL 33-2403

club な ぎ さ
神戸市生田区中山手通1丁目111 TEL 33-8626

club 落くふ き>
神戸市生田区下山手通2丁目 TEL 39-1515

くらぶ ぶ ー げ ん
神戸市生田区北長狭通1-38
生田新道 TEL 33-8593

club Moon Light
B A R 神戸市生田区北長狭通1丁目24
TEL 33-0886・39-2696

クラブ る ぶ ら ん
神戸市生田区北長狭通1丁目53 TEL 33-2854

クラブ ヤ ン グ ベ ル
神戸市生田区中山手通2丁目89
光ビル1階 TEL 33-3052

クラブ ミリオナークラブ
生田区山本通2丁目50の2
レストラン 23-9393-3
メンバーズ 22-1162

★STAND & SNACK
スナック エ ル ソ タ ノ
神戸市生田区下山手通 TEL 33-6620

スタンド 人 魚
生田区中山手1-240 TEL 33-3756

スタンド グ ラ ム ー ル
生田筋岸ビル地階 TEL 33-4637

スタンド マ シ ュ ・ ケ ・ ナ ダ
神戸市生田区下山手2 TEL 33-5587

おとぎの国 び ー た ー ぱ ん
神戸市生田区北長狭通2丁目1
金剛山南角 TEL 32-1380

スナック N A K A H A M A
神戸市生田区中山手通1丁目72-18
山手ロッヂ2F TEL 39-3308

スナックバー リ チャ ード
神戸市生田区山本通1丁目9
小幸マンション1F TEL 24-3041

スタンド さ り げ な く
生田区下山手通2丁目31
生田筋上高地西入 TEL 33-3714

グラタン小屋 5 つ の 銅 貨
神戸市生田区北長狭通2-14
金剛山西入 TEL 39-1438

スナック ビ ジ ー ビ ー
神戸市生田区中山手2丁目 TEL 39-4582

洋酒の店 キ ャ ン テ イ
神戸市生田区北長狭通2丁目3
TEL 39-3060・39-3010

DRINK ス ネ カ ジ リ ッ 子
S N A C K 神戸市生田区下山手通2丁目
永晃ビルB1 TEL 39-8708

スタンド 勢 津
神戸市生田区下山手通1-5
ゼウス街 TFL 39-0516

素 舌 洞 て っ さ ん
神戸市生田区北長狭通1丁目258
三宮映画山入る TEL 33-6778

STAND ア ト ラ ス
生田区中山手通1丁目95
TEL 33-5433

BAR & RESTAURANT ト リ コ ク ラ ブ
神戸市・三宮生田新道チャペリービル3F
TEL 39-2173

プレイスナック バ レ ン タ イ ン
神戸市生田区中山手通2丁目101
大洋ビル2階 TEL 32-2967

STAND F A N F A N
神戸市生田区下山手通2丁目29
TEL 39-1410

緑のワインルーム み か げ
神戸市生田区中山手通1-12
東門筋入 TEL 39-3688

night cap む ら か み
神戸市生田区加納町4丁目
但馬銀行北小路入 TEL 39-2616

S N A C K ラ ブ ・ ハ ン タ ー
神戸市生田区北長狭通6
花隈会館 TEL 34-3098

S N A C K 山 の 手
神戸市生田区中山手通1丁目
ソネビル1F TEL 22-3637

スタンド ば ん ぶ ー
生田区下山手通1丁目6の5
東新ビル地階 TEL 39-8734

娑 (SARA) 羅
生田区中山手1丁目91
TEL 39-1647

スナック K E N T
神戸市生田区中山手通1丁目91
TEL 33-9391

す な っ く 雅 羅 沙
神戸市生田区下山手通2-29
神戸ビル1F TEL 39-8894

snack MORE MORE
神戸市生田区中山手通1丁目107
TEL 33-4728

★KOBÉ PLAY GUIDE MAP★

神戸のうまいもん＆ドリンキング

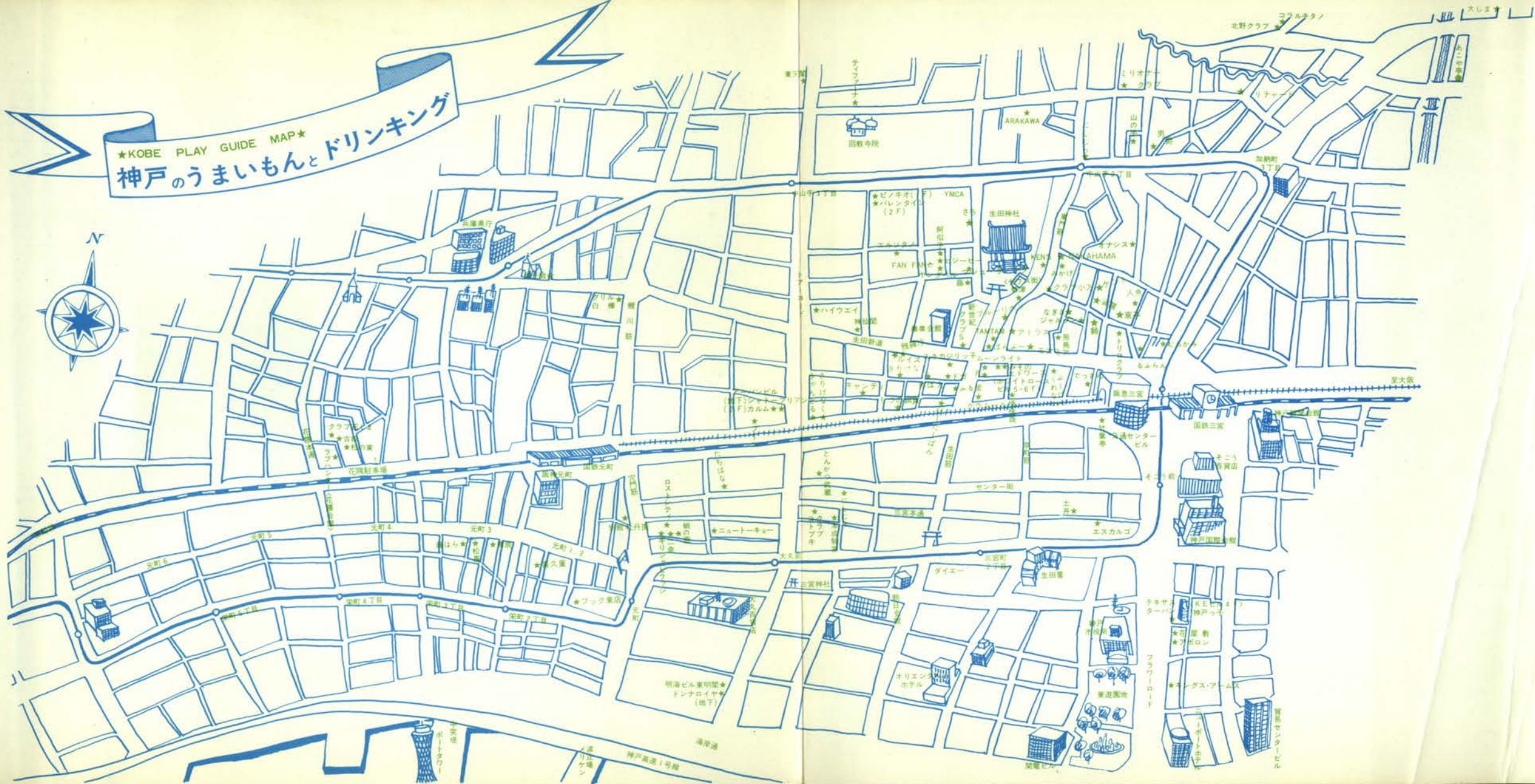

残念ですが、
私は今日、盗賊の館
に招待されているのです。



神戸市生田区中山手通 1-72
東門筋小坂ビル 2F TEL 32-1548





SNACK
YAMANOTE

生田区中山手1丁目
ソネビル 1F
TEL 22-3637



DRINK & SNACK
スネカジリヤ

中山手通2丁目13
永晃ビル地下
TEL 39-8708

KOBE DRINKING GUIDE

レストラン

ロケット

生田区元町通3丁目
三木楽器北に上る
TEL 33-8880



club **ルイス**

生田区下山手通2-29
コウベビル地下
TEL 39-5065



★帯のように細長い神戸の地形を、潮風に乘って坂道を北に散策するのも面白い。そんな時、ふと寄ってみたくなるのが、スナック「山の手」だ。

人づてに知られ、神戸の「山の手」として東京、大阪にファンを持つ店で風格もでてきたが、この3月17日で満2周年になるというからさずである。

おちついた雰囲気と音楽がたっぷり聞ける中で、ママとの会話を充分に楽しむこと、友人なり上司を案内していただだけのかいがあるというもの。

カウンターとボックス席とに交互に座って、散策の疲れを癒すのもよし、ストリートで「山の手」を根城にするのもよしの、ぜいたくな造りのスナックである。三周年にかかるママも妹さんも可愛い美人女性とあって、北野町の夜のポイントだ。毎週火・金・土曜の三日間エレクトーンの調べが聞かれる。



山の手

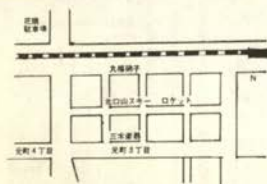

ロケット

★木彫のシックなランプが、レンガタイルの肌をしなやかに照らす。背の高い椅子がおちついた本格的なレストランの風格と共に、神戸肉の美味しさが楽しめる店、それが元町通3丁目に今年1月オープンしたレストラン「ロケット」である。

日本全国で共通のうまい店の見つけ方、それは食通のみが知っている路地のこじんまりした店を見つけることだ。元町3丁目三木楽器の角を北に折れた路地にある「ロケット」では、炭焼きステーキの風味がいっぱいで、サービスランチ、ステーキランチに、昼時のサラリーマン、家族連れで賑わいを見せている。

車で来られる方は、花隈駐車場も近く便利である。

サービスランチ ¥250, ¥350 (AM11:00~PM3:00)

ステーキランチ ¥600 (スープ、サラダ、コーヒー付)

炭焼きステーキ ¥1,200~1,500

営業時間 AM11:00~AM2:00

★陽気に誘われて燃えるような情熱を抑えかねる時がある。裏六甲の五月の清冽な滝は、若者を冷たく、それだけ一層若者らしくする。湧き出る泉を見つめるのが男性の女性に誇るオシャレなのだ。

「スネカジリッ子」を知っている者、その人たちが神戸の街を昼間カッコよく見せている。ママの桂子さんのはちきれん若さに出会うと、グラスをかわすたびに、この世は男でなくちゃと威張りなくなるものだ。

新緑の街から「スネカジリッ子」の扉を押すと、シックなブラウンの木目が、眼を癒してくれる。ママの桂子さんに、若いバーテンさんたち、そしてピアノ、フラワー、コースター、暖炉のローソク、みんなが「スネカジリッ子」を訪れる人を歓迎している。

PM5:30~AM1:00 第1・第3月曜日は休み

水割 G&G ¥300 ビール (小) ¥200 ミニチュアピン (W) ¥500

ピッツァ ¥350

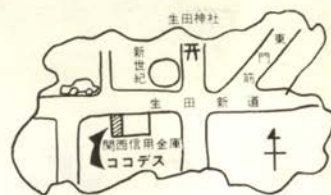

スネカジリッ子

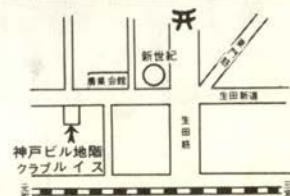

ルイス

★紫青の色は神戸の夜を大人っぽく彩る。メロディアン・サイカラーの七色のライトに包まれた神戸ビル地階にあるクラブ「ルイス」は、デラックスな室内装飾に光の円が描かれるムードあるスペースで、ハイモードのクラブの雰囲気が楽しめる。

柔らかなトーンのソファで、ルイスガールズが注いでくれるグラスを傾けると、酔い心地と共にモダンな音楽が心の中を流れて行くようだ。

クラブ「ルイス」から拉がる話題が、神戸の夜を豊富にさせ、若やいだ楽しみがリズムミカルに生まれる。

ハイモードのクラブをお手軽な料金で満喫できるし、中央のゴーゴーステージでは、超ミニのルイスガールズの踊りも見られる。



海船港

船客万来★NO.17

★英国ムードに酔った訪問
キャンベラ（イギリス）
さすが海国（イギリス）。
四万五千トンの白い巨船「ギ
ヤンベラ」は女王の風格。
船内の各室（キャンビン、

エトランゼが神戸の街を花
やかに化粧する。三月十五日
からのポートターミナルは、
世界各国からの豪華観光船で
賑わいを見せた。
タラップを降り、エキスポ
行きのバスに急ぐ観光客に語
りかけ、街をショッピングす
るダンディなオフィサーに心
を奪われる春の神戸港である
九月まで次々と神戸を訪れ
るエトランゼに、大声でコン
ニチワノと呼びかけた。



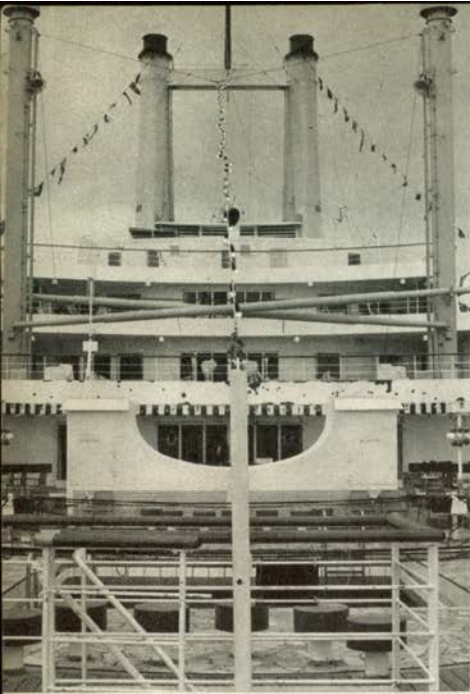

右ページ
右・国際色豊かに完成したポーターミナル
左・不夜城を思わせるキャンペラ号

上右・クングスホルムのウィックマルク船長
上中・船内を案内してくれたロッテルダム船のオフィサー
上左・ロッテルダムのプール
右下・クングスホルムの全景
左下・ロッテルダムのパブリックルーム

サロン・ロビーそして図書室）はもとより通路、階段はゆったりとしたスペースで茶系統で統一された室内落付いた照明も合せて英国のもつシブサがあった。

一杯一〇四円の本場スコッチブランディを飲んだから言うのではないが、船員のユニホームの白さは、青一色の大海原に「白」一点のキャンペラの輝きにも見えた。

★豪華な船内装飾に見入る ロッテルダム（オランダ）

来日11回目、話せる日本語は「ハイハイ、モシモシサヨナラ」だけというオフィサーに案内を受ける。

船内に入ってまず目につくのは、柱・ステップなどに金の装飾が多いこと。それにも増して壁面装飾の美しさに目を驚われる。さすが巨匠レンブラント、ゴッホの国、オランダらしい。

次々と案内されるカラフルなパブリックルームは、85日間世界一周の船旅の楽しさを象徴しているかのよう。



★船長は金髪のステキな紳士
クングルスホルム(スウェーデン)

北歐調のシックなインテリ
アのキャプテン・ルームで、
ウィックマルク船長は優しい
微笑で迎えてくれた。

ニュージーランド・スペイン・
スコットランド……94日間世
界一周の折りに、年に一回必ず
日本に来るだけに、日本人は
親切で大好き♪と親日家ぶり
を発揮。家族の写真を見せな
がら「コレワタシノムスメ、
コレムスメノケツコンシキ、
オヨメサンキレイ」など優し
いパパぶりものぞかせる、上
品で重厚なキャプテンだった。

★アムールでなまが釣れる
ブリアムリエ(ソ連)

ブリアムリエとはアムール
河のほとり。そのアムールで
なまが釣れる。百種類もの
魚を生むフィッシュ・コルホ
ーズの話。シベリアに誇る白
樺の樹、ビリオスカの話。

ダンディなバセンジャー・
メイトの微笑が語る。彼はパ
ーティで軽快な歌を披露した
ウンピツキー船長は35才。
平均年齢24才の船員を率いて
三人の大臣を含む観光客を神
戸に導いた。

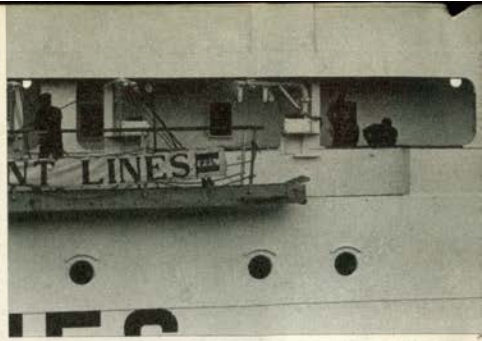

三年ぶりの神戸女性はすばらしい言葉を頂いて感謝の気持ちで、ロシアを偲ぶジュエシチナの踊りに見入った。

★忘れたい、リガヤの笑顔
プレジデント(フィリッピン)

リガヤは情熱的な22才の可愛い娘。歌がうまくてパンプーダンスが好きな物理の先生両親と兄弟と共に、観光客を楽しませる(BARANGAY FOLK-DANCE-TROUP)S員だ。船はマニラ、台湾、香港、神戸を三週間ごとに巡るが、彼女は学校の休暇を利用して太平洋を踊りまわる。

原地で一個七円というメロンを食べながら、彼女は楽しく語ってくれた。「リガヤは幸せを意味するの。ごきげんようはクムスタカ、あなたが好きよはマハルキタ……」
フィリッピンのケソン市でなら再会できるのだが……。

右ページ
フリアムリエ(ソ連)における
友好パーティ風景とパールーム
左ページ
すばらしい歌と踊りを披露した
プレジデント(フィリッピン)
の踊り子たち。

タラ観策

キャンベラ号から望む神戸大橋

*カメラ
緒方しげお







Homo sapiens

きみも同胞

chapter II

行け! ARTEMS

上東 保

〈日本金銭機械K.K代表取締役〉

合田 督

〈三英物産K.K代表取締役〉

そもその二人のさ
っかけは、10年前に合
田氏(ひだり)がY19を売っ
た相手が上東氏とのこ
と。今日は、昨年7月
共同で造ったARTEMS
を帆走させて、4月25
日から5月15日につけ
てのセイリングに備え
る。西宮の海を、白い
帆が滑るように切る。

《ARTEMS》

ARTEMS とは月の女神。
鉄製でベッドが11。全長38
feetで、別府まで2昼夜で
行ける世界で一番速い型の
ヨットである。



San Sakae
clothier

神戸元町 I
TEL(33)-5121

men's apparel

サン.サカイ

神戸元町 2
TEL(33)-7885

ラコステ



マンシング
ウェア



マックグレガー





Kobe High Class Shop Group

* 宝飾品 Jewel·Pearls

- | | | |
|-------------------|---------------------|-----------------------|
| ① 宝飾 | 御木本真珠店 | 国際会館1階
02-0-0512 |
| | Mikimoto Pearls | International House |
| ② 宝飾 | 田崎真珠店 | 新開金銀売場
03-534-0066 |
| | Tasaki Pearls | Kobe Shinbun |
| ③ 宝飾 | 北村真珠店 | 品町通2丁目
03-0-0772 |
| | Kitamura Pearls | 2-motomachi |
| ④ 宝飾 | タジマ マ | 品町通2丁目
03-0-3387 |
| | Tajima Jewel | 2-motomachi |
| ⑤ 時計と宝石 | 美田時計店 | 品町通3丁目
03-1-7396 |
| | Mita Watch Shop | 3-motomachi |
| ⑥ 宝飾 | 神戸宝石 | トアローード
03-2-3970 |
| | Kobe Jewel | Tor Road |
| ⑦ 真珠・毛皮
舶来婦人服飾 | ムラタ | さんちカブウ?
03-3886-7 |
| | Pearl Fur & Ladies' | 山本通4-1212-2 |

*紳士洋服・洋品 Tailor & Men's Shop

- | | | |
|--------|-----------------------------|--|
| ⑦紳士服 | 柴田 音吉 洋服店
Tailor Sibata | 元町通四丁目
4-motomachi |
| ⑧ネクタイ | 元町バザー
Motomachi Bazaar | 元町通一丁目
1-motomachi |
| ⑨紳士服 | 三恵洋服店
Tailor Mituei | 元町通四丁目
4-motomachi |
| ⑫男子洋品 | フナキヤ
Funakiya | 元町通三丁目
3-motomachi |
| ⑬紳士服 | 十字屋洋服店
Tailor Jujiya | 元町通五丁目
5-motomachi |
| ⑭洋品雑貨 | サノヘ
Sanohe | 元町通二丁目
2-motomachi |
| ⑮ワイシャツ | 神戸シャツ
Kobe Shirt | 本町二丁目
In front of Daimaru |
| ⑯紳士服 | 洋服の粹 渡辺
Watanabe | セシタニ一丁目
Center-Gai |
| ⑰衣生活品 | ニッケショールーム
Nikke Showroom | 元町通三丁目
3-motomachi |
| ⑱紳士服 | 神戸テーラー
Kobe Tailor | 阪急西口・西7
Hankyu West Exit |
| ⑳若人の服飾 | マツク
Mac Men's Shop | 三宮本店・アロード店
新開地店・都都京
Center-Gai 京都街 |
| ㉑紳士服飾 | ウネ
Men's Shop Une | 元町通一丁目
1-motomachi |
| ㉒紳士シャツ | 大和屋シャツ
Yamatoya Shirt | セシタニ一丁目
Center-Gai 京都街
国都店 (25) 0226 |

* 婦人洋装・洋品 Ladie's Shop

- | | | | | | | | |
|----|--------|---------------|----|----|---|---|---|
| 24 | 帽子 | マキシ | シン | シン | 1 | 1 | 1 |
| | | Maxim | | | 1 | 1 | 1 |
| 25 | 服飾雑貨 | エスターニュートン | シン | | 1 | 1 | 1 |
| | | Esther Newton | | | 1 | 1 | 1 |
| 26 | 洋品 | スギヤ | ヤ | ヤ | 3 | 6 | 6 |
| | | Sugiya | | | 3 | 6 | 6 |
| 27 | ハンドバッグ | シラサ | ラ | サ | 2 | 1 | 3 |
| | | Shirasa | | | 2 | 1 | 3 |
| | ベビー用品 | ファミリア | ミ | リア | 5 | 5 | 5 |
| | 子供服 | Familiar | | | 5 | 5 | 5 |

- | | | | | | |
|-------------------|--------|------------------------------------|--------|---|---|
| 29 洋
シ ョ ー | 傘
ル | オ
Okada | カ | ダ | 元 町 通 三 丁 目
03 0 0 5 1
3-motomachi |
| 30 洋 | 装 | マ
Masuya | ス | ヤ | センター街・元町三
03 2 7 6 1
3-motomachi |
| 31 婦 人 服 飾 | | ベ
Beniya | ニ | ヤ | センター街・さんちみタウン
03 5528 - 9・031204 |
| 32 婦 人 ・ 紳 士
服 | 飾 | セ
Serizawa | リ
ザ | ワ | センター街・大丸前
03 4 6 2 4
Center-Gai |
| 33 毛 皮 | | ベ ニ ー 毛 皮
Bennie Furrier (Furs) | | 店 | 西 町 会 館 一 階
03 2 3
Kobe International |

* 裝身具・服飾品 Accessary・Dress

- | | | | |
|---------------------|-------------------------------|-----------|-----------------------------------|
| ③7 ベッ 甲 | 太 田 | ヘ ッ 甲 | 元町通一丁目
③6 1 9 5
1-motomachi |
| ③8 ハンドバッグ
アクセサリー | Ota Co. (Tortoise-shell ware) | イ ク シ マ | 元町通一丁目
③2 4 1 5
1-motomachi |
| ③9 アクセサリー | 芸 | 夢 | アロ 2 2 9 3
Tor Road |
| ④0 婦人・紳士靴
高級舶来雑貨 | Geimu | ク ロ ス 靴 店 | アロ 7 8 1 1
Tor Road |
| ④1 婦人・紳士靴 | ヨ シ オ | カ | 丸 9 9 0
In front of Daima |
| | Yoshioka Shoes | | |

* 和装 Kimono, Geta

- ④1 呉 服 ち ん が ら 屋 ⑤ 8 2 3 1 街
Chingaraya Center-Gai
- ④2 呉 服 み よ し や ⑥ 3 3 8 8 前
Miyosiya In front of Daimaru
- ④3 衣 装 中 川 衣 装 店 ⑦ 5 2 4 - 5 8 5 5 街
Nakagawa Center-Gai
- ④4 衣 装 つ る や 衣 装 店 ⑧ 0 3 6 前
Turuva In front of Daimaru

* 美容 Beauty Shop

- 47 美容客 ブルーあきら
ローズあきら
北野町3(22) 9080
宮本通1(33) 4461
- 49 美容客 美容室エリザベス
Elizabeth Beauty Shop
本店・生田筋
8 9
3 宮 社 4
三 三 三

* 美術・工芸品 Art

- | | | |
|-----------------|-------------------------------|---------------------------------------|
| ⑤1 美術 | 元町画廊・若木屋
Motomachi Gallery | 元町通一丁目
(33) 2 5 9
1-motomachi |
| ⑤2 画材・額縁 | 末積製額
Suezumi | アロ一丁目
(33) 1 3 0 9
Tor Road |
| ⑤3 工芸
アクセサリー | 磯川工芸店
Isokawa | アロ一丁目
(33) 3 3 9 8
Tor Road |
| ⑤4 美術陶磁器 | 淡洲堂
Tanshudo | センタ一丁目
(33) 1 7 7 0
Center-Gai |
| ⑤5 新古典美術 | 播磨
Harimichi | 元町通三丁目
(33) 2 5 1 8
3-motomachi |

* 家具 家庭·文化用品 Furniture·Family

- ⑤家 具 永田良介商店 大 3 7 3 7 - 9
 Nagata Ryosuke Shop In front of Daimaru
 ⑥玩 具 力 叉 ヤ 花町通三丁目
 Kameya Toy Store ⑧4 9 6 9 - 0 0 9 0
 Center-Gai

- | | | |
|-----------------|--|---------------------------------------|
| ①メガネ | 神戸眼鏡院
The Kobe Optical Co., Ltd | 元町通三丁目
3-motomachi |
| ②カメラ | コヤマカメラ
Koyama Camera Shop | 森田一丁目
Center-Gai |
| ③儀式用品
扇 | 富田屋
Tomitaya | 元町通四丁目
3-motomachi |
| ④カバン | 大上鞆店
Que Trunk Co. | 元町通六丁目
1-motomachi |
| ⑤ゴルフ用品
バッグ・靴 | タカハシ
GOLF & BAG TAKAHASHI | 元町通三丁目
3-motomachi |
| ⑦電器製品 | 元町家庭電器販売 K K
Motomachi Electric Co., Ltd. | 元町通六丁目
6-motomachi |
| ⑧薬品 | 三星堂薬局
Sanseido Pharmacy | 元町通六丁目
040330・3355
6-motomachi |
| ⑨メガネ | 服部メガネ店
Hattori Optical Shop | 森田一丁目
1 front of Daikoku
ロード低田店 |
| ⑨結婚儀式用品 | 遠藤福寿堂
Endo-Fukujudo | 091871 502251-3
Tor-Road |

* ボーリング Bowling

- ④⑧ ボーリング 神戸スターレーン Kobe Starlane 市役所西側 4 1 6 5 West City Hall

*菓子・喫茶 Cake・Tea-room

- | | | | | |
|-----------|----------------------|---------------|-------------|--------------------|
| 69 和洋菓子 | 風 | 月 | 堂 | 元町通三丁目 |
| 喫茶 | Fugetsudo | 03 2 4 1 2 5 | 3-motomachi | |
| 70 瓦煎餅 | 亀井堂 | 本 | 家 | トアロード |
| | Kameido Honke | 03 16 16・0001 | | Tor Road |
| 71 菓子 | 雁治郎 | 本 | 舗 | 04 関通橋公園 |
| | Ganjiroame-Honpo | 04 2 4 8 1 2 | | Tamon-Dori |
| 72 洋菓子茶 | ドン | ク | | センター |
| 喫茶 | Dong | 03 5 4 8 1-3 | | Center-Gai |
| 73 チョコレート | モロゾフ | ソ | フ | さんかスイーツタウン |
| | Morozoff | 03 2 1 4 1 6 | | |
| 74 ドイツ菓子 | ユーハイム | ハイム | | 生田神社前 |
| 喫茶 | Juchheim's | 03 1 6 9 4 | | Ruts Jinja Mae |
| 75 洋菓子 | ヒロタ | タ | | 元町通三丁目 |
| | Hirota Confectionery | 02 2 3 4 0 | | 3-motomachi |
| 77 洋菓子 | ユーハイム | コンフェクト | | ニッセンセンター街 |
| | | | | Center Gai |
| 78 和菓子 | 二つ | 茶 | 屋 | 元町通一丁目 |
| | Futatsuchaya | 03 0 7 5 目 | | 3-motomachi |
| 79 菓子 | 本高 | 砂 | 屋 | 元町通三丁目 |
| | Hon-Takasagoya | 03 5 3 6 7 | | 3-motomachi |
| 81 カステラ | 長崎 | 堂 | 本 | 元町通六丁目 |
| | Nagasakido | 04 4 1 3 0 | | 6-motomachi |
| 82 瓦煎餅 | 亀井堂 | 総 | 本 | 元町通六丁目 |
| | Kameido Sohonten | 03 0 0 0 1-6 | | 6-motomachi |
| 83 瓦煎餅 | 河 | 南 | 堂 | 三宮駅前 |
| | Kanando | 03 0 6 1 1-7 | | St.Sannomiya-north |
| 84 チョコレート | コスモ | ポリタン | | 三宮駅前 |
| | Cosmopolitan | 03 1 2 1 7 | | Kyomachi Street |
| 85 瓦煎餅 | 菊水 | 総 | 本 | 橋公社正門前 |
| | Kikusui Sohonten | 03 18 0 1 代 | | In front of Nanko |
| 86 喫茶 | UCウエシマ | コーヒショッ | | さんかスイーツタウン |
| 87 洋菓子 | アル | モンド | | 03 5 6 7 7 |
| | Almond | 03 2 2 0 3 | | 元町通二丁目 |
| 88 チョコレート | ゴンチ | チャ | ロ | さんかスイーツタウン |
| キャンディ | Goncharoff | 03 3 5 6 7 7 | | |

- | | | | |
|------------------------|---------------------------|---|----------------------------|
| 和洋菓子
ベーラー・
レストラン | 本
Kotohuki-Honpo | 舗 | 飯急三宮西口08681
元町2丁目331138 |
| *和洋料理 | Eating House | | |
| 和洋、日本料理 | 竹葉
Chikuyotei | 亭 | 飯急三宮西口08681
元町1丁目331138 |
| 和洋、日本料理 | お可
Okagawa | 川 | 飯急三宮西口08681
元町1丁目331138 |
| 和洋、日本料理 | 一富
Ichifuji | 士 | 飯急三宮西口08681
元町1丁目331138 |
| 和洋、日本料理 | 司成駒
Hon-Narikomaya | 家 | 飯急三宮西口08681
元町1丁目331138 |
| 和洋、日本料理 | 武蔵
Musasi | 蔵 | 飯急三宮西口08681
元町1丁目331138 |
| 和洋、日本料理 | カルメ
Carmen | ン | 飯急三宮西口08681
元町1丁目331138 |
| 和洋、日本料理 | ハナワ Grill
Hanawa Grill | ル | 飯急三宮西口08681
元町1丁目331138 |
| 和洋、日本料理 | ニュー・トーキョー
New Tokyo | ー | 飯急三宮西口08681
元町1丁目331138 |
| 和洋、日本料理 | 時雨茶屋
Shigure Jaya | 屋 | 飯急三宮西口08681
元町1丁目331138 |
| 和洋、日本料理 | 蛸の
Takonotsubo | 壺 | 飯急三宮西口08681
元町1丁目331138 |
| 和洋、日本料理 | コラルキ
Coral Kitano | タ | 飯急三宮西口08681
元町1丁目331138 |
| 和洋、日本料理 | ブランド
Blanc de Blanc | ン | 飯急三宮西口08681
元町1丁目331138 |
| 和洋、日本料理 | 栄
Sakaeya | 弥 | 飯急三宮西口08681
元町1丁目331138 |
| 和洋、日本料理 | 又
Matahei | 平 | 飯急三宮西口08681
元町1丁目331138 |
| 和洋、日本料理 | 大井肉店
Ooi Beef Shop | 店 | 飯急三宮西口08681
元町1丁目331138 |

* クラブ・料亭 Night Club

- | | | | | | | |
|--------|-----------------|------------|----|------|---|---|
| 料亭 | 松乃家 | 花 | 01 | 1921 | 1 | 階 |
| | Matsu no ya | Hanakuma | | | | |
| ナイトクラブ | 北野クラブ | 北野 | 02 | 2 | 5 | 町 |
| | The Kitano Club | Kitano-Chō | | | | |
| しゃぶしゃぶ | 花くま | 花 | 00 | 5 | 1 | 2 |
| | Hanakuma | Hanakuma | | | | 階 |

*ホテル Hotel

- | | | | | | | | | | |
|-----|---|---|---|----------------------|----|----------|---|---|---|
| 081 | ホ | テ | ル | 神戸オリエンタルホテル | 03 | 8 | 1 | 2 | 1 |
| | | | | Oriental Hotel | 25 | Kyomachi | | | 5 |
| 082 | ホ | テ | ル | 六甲オリエンタルホテル | 六 | 甲 | | 山 | |
| | | | | Rokko Oriental Hotel | 08 | 0 | 3 | 3 | 4 |
| | | | | Mt. Rokko | | | | | |
| 083 | 観 | 光 | 旅 | 有馬温泉 (東有馬) 古泉閣 | 有 | 0 | 7 | 3 | 1 |
| | | | | Kosenkaku | 00 | | | | |

*商 社 Trading House

- | | | |
|-------|---|-------------------------------------|
| 朝日ビール | 朝日麦酒 K. K.
Asahi Beer | 相模 7 生 0 町 1
Aioli Cho |
| 電化製品 | ナショナル電化センター
National Electric Center | 京 99 8 町 1 番 1
Kiyomachi-Suji |
| 銀行 | 神戸銀行
Bank of Kobe | 本店 生田区湊代
05 1 0 代表
Naniwa-Cho |
| 珈琲・紅茶 | UCC上島珈琲本社 | 神 04 3 6 0 駅前
04 3 6 0 駅前 |

阪急三宮西口西8681
元町2丁目301135



★ KOBE HIGH CLASS SHOPS GROUP

神戸百店会

神戸のユニークな専門店でお買ものを!

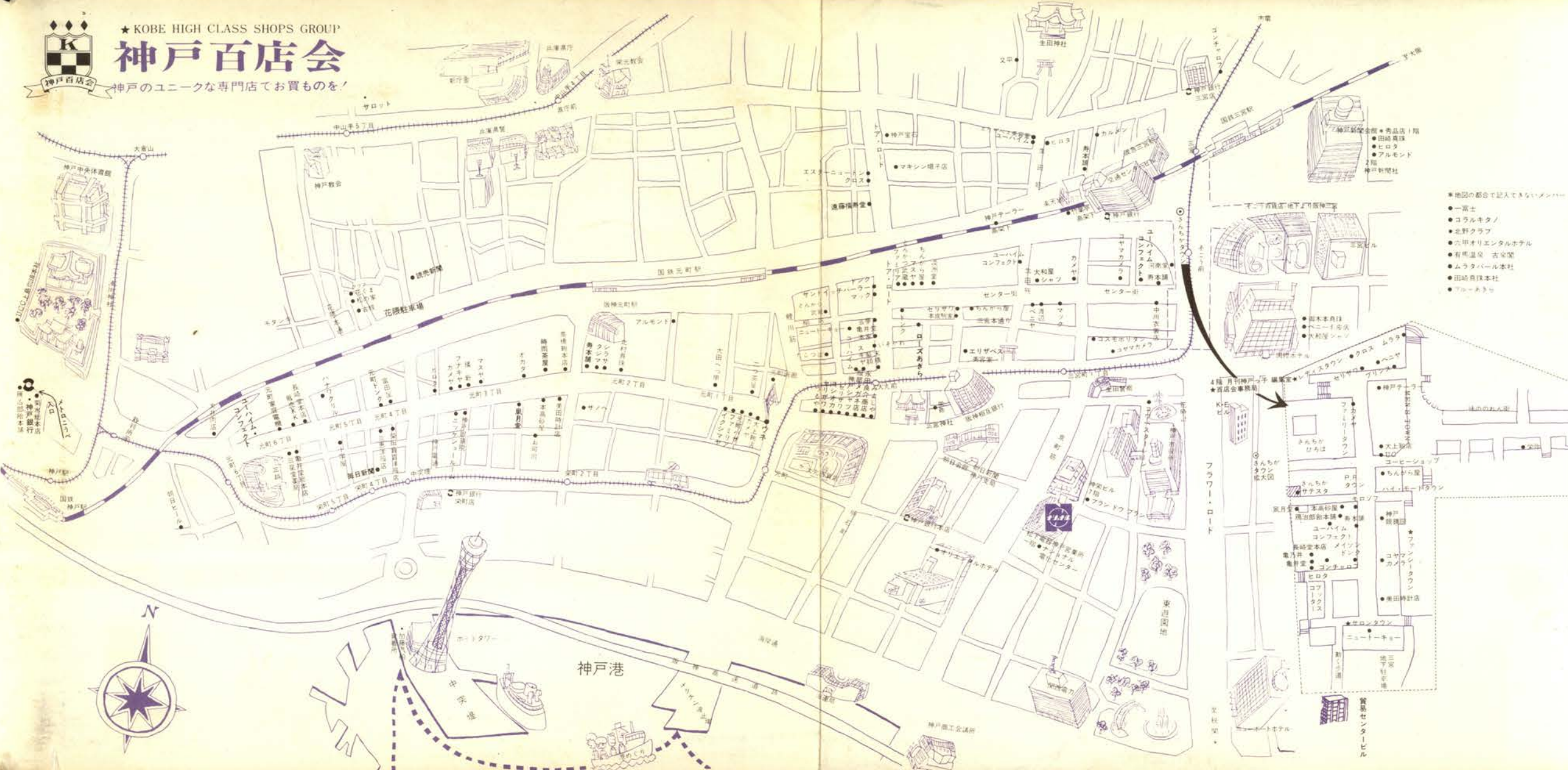

※地図の都合で記入できないメンバー

- 一富士
- コウキタノ
- 北野クラブ
- 六甲オリエンタルホテル
- 有馬温泉 衣家園
- ムラタパール本社
- 田崎魚珠本社
- ブルーアキッ

- 高木本島屋
- ベニー氏店
- 大和屋
- ユササカ

- 大上
- 大上
- 大上
- 大上

- 大上
- 大上
- 大上
- 大上

- 大上
- 大上
- 大上
- 大上

- 大上
- 大上
- 大上
- 大上

- 大上
- 大上
- 大上
- 大上

- 大上
- 大上
- 大上
- 大上

- 大上
- 大上
- 大上
- 大上

- 大上
- 大上
- 大上
- 大上

- 大上
- 大上
- 大上
- 大上



今月の店舗

喫茶 パスワード

三宮交通センタービル南

TEL. 32-0730

★コンサルタントコマーシャル★

店舗造作は消耗品である

店舗は住宅と違って永久的なものではない。その店の要求しているものが何かを解決するのが第一で、もちろんそのための耐久性は必要であるが、強いもの、よごれ目のめだたないものを強調するのは二次的なものだ。よごれたら貼り変える、こわれたら取り替える、それだけのサービス精神で店を構成して、かつコマーシャルベースにのる事が最高である。

店舗の使用期間は3～4年でその期間に消却できないものであれば、今日の商店経営とはいえない。
〈小野原啓次〉

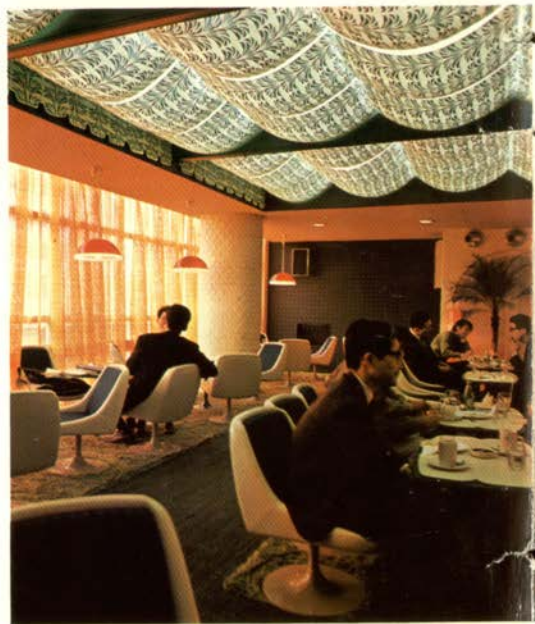

舶来ムード  照明の店

モトデン

本社★神戸市生田区元町6丁目26番4196
工場★神戸市灘合区琴緒町1ノ10228947

光のパイオニア

企画から開店まで
アイデアの

神戸日建

建築設計施工 店舗改造
神戸市灘合区御幸通3丁目1
PHONE 22-7172・6052

**KOBE
NIKKEN**

昭和四十年一月二十日
第三種郵便物認可

発行所/神戸市真谷区八幡通五丁目九六市役所前
昭和四十五年五月一日発行毎月一回

ナニワ印刷機印刷
K・Eビル四階 TEL 277037 頒価一〇〇円
(送料18円)

JEAN PATOU 男性用 LACOSTE ラコステ登場!



JEAN PATOU 日本ソールエーエージェント



ブランドゥブランドゥ商事

神戸市生田区北野町1丁目64 Tel (078)22-5490