

神戸百店会 だより



★オリエンタルホテルの 「花嫁着付ショー」

万国博開幕を一週間後後に控えた3月9日、春の外国観光船シーズンに先がけて例年のように「花嫁着付ショー」が、神戸オリエンタルホテル・ロビー特設舞台で開かれた。ノルウェーの観光船「サガフイヨールド号」の観光客五十余名が見つめる中を、二人のモデルさんに次々と着付、可愛い花嫁姿が出来あがっていった。ロビーを流れる「さくらさくら」の琴の音と共に日本ムード満点。ショーの終了後は質問コーナーが催され、「打ち掛けの



オリエンタルホテル「花嫁着付ショー」

素材は何か?」「あの楽器は何か?」など矢つぎばやの質問を受けた通訳アナが、あわてて着物コンサルタントに聞き返すという一幕もあり、楽しいショー風景であった。

★マッサージと指圧で 健康な若返りを

元町六丁目、美容と健康の店、三三堂に自動マッサージ機と指圧機がおめえ、訪問客に開放して、買物づかれ、仕事づかれのお客さまに喜ばれている。近所の商店主の利用も多く、十円入れてタイムスイツチが作動するようにしてもらった方が気軽に利用させてもらえるんだがという声も出ている由。勿論販売促進のためのサービスで、「ゴルフコンペの賞品などに良いんじゃないですか」と熊田常務さんの弁。ちなみに、お値段は、優勝カップを作るのと、変りないとのこと。

★元町画廊(若木屋)

創立満五十年年新装開店
昨年五月以来新店舗建築

のため、何かと不便な点が多かった元町画廊が、去る二月二十三日より開廊。今年には奇しくも先代故・佐藤隆三氏が、大正七年に「きさき屋」という、当時数少ない新画店(日本画)を開き、更に大正九年若木屋美術店と改称し本格的な画商となつてちようど満五十年にあつた。

更に、故・隆三氏時代から深い親交を持つ独立美術の林武先生(一昨年文化勲章受賞)より「Galerie Motomachi 元町画廊若木屋」と揮毫を受け、新店舗に一段と光彩を添えることになった。



モダンな元町画廊(若木屋)

業界の老舗たる元町画廊の新店舗は、気軽に楽しめるように設計が配慮されていて、一階が常設展示場、二階が展覧会場となつていて、八設計は根津耕一郎氏「開廊記念には『近代洋画展』が展覧された。

TEL 33 2359

● ショップトビックス

★舶来洋装・雑貨のサノヘが、四月六・七日、AM 一〇時からPM 五時まで、北野クラブで、第二回キャピタルフェアを開きます。今回はフランスデザインブル社のモードコレクションを中心に、七〇年秋冬もの予約受注をします。ヨーロッパの香りを直接味わえる神戸ならではの催しです。

★ベビー用品・子供服のファミリーアが、漫画スヌーピーのパーティーセット用品を発売。お子様の誕生会、パーティーなどに喜ばれることうけあい。ベビー製なので携帯にも便利です。これからの行楽シーズンに楽しくて重宝なものができました。

★トプ・ロードの靴と舶来雑貨のお店クロスに、新しく二階サロンが新設されました。ブルーグレイのじゅうたんが敷きつめられて、ミニチュア・インテリア、スイスのパリーシューズなど、豊富な舶来商品がゆくりり選べるようになりました。一度お出かけください。

★元町二丁目の宝飾店タジマ、北村真珠店、ハンドバッグのシラサ、お菓子のコトブキ、各店が装いも新しくオープンしました。元町へお出かけの折には、ショップコースにどうぞ。

ボケツトジャーナル



★ポートアイランドを 原口島と呼ぼう!!

詩人の竹中郁氏がカッコイイ呼び名をポートアイランドに提案されている。「ポートアイランドなんてあんなもんポートランドちゃう昔からあるコンクリートの名前と間違えてしょうがない。あれは原口前市長の執念の島やないか。そやから原口島と呼んでは市から退職金がでるやろけど、市民が記念に原口さんに贈るもんがないから、原口島と呼んでその名を残したらエエ。その方が退職金より喜んでもらえるのと違うかな。

原口島がアカなんだから、高倉山が島いよなつてんから高倉島とか、開港百年にできたんやから百年島とい



竹中 郁氏

うのはどやろ。ポートアイランドなんてホンマにようないで……。ぼくは原口島と呼ぶよう一大提案をしますや」と詩人らしきグッドアイデア。編集部も原口島とはイカスネと拍手。さて神戸っ子の皆さまこの竹中提案にご賛成の方は挙手をどうぞ。

★海の見えるショッピング街四月十日オープン

神戸は海と山の機能を再開発することにより、将来へのビジョンを暖めている万博と観光シーズンだけなわの四月十日(金)、午前十時から第四突堤とポートアイランドをつなぐ神戸大橋の開通式とポーターミナルの竣工式が行なわれる。

三月十五日の豪華観光船キャンベラ号の入港と賑やかな第四突堤のポーターミナルの海の見えるショッピング街とレストランがオープンする。総事業費16億円をかけての新しい旅客上屋では送迎用デツキでエト

ランゼにテープを送り、神戸大橋を通して七月に完成するポートアイランドのコンテナパークを見学することも、ムードをかねての港湾機能の勉強と、神戸らしい新名所だ。ショッピングゾーンには、ひらた、山勝真珠、松下電器他十五店舗二階には船舶商工業組合十六店舗が入ることになり、エトランゼへの土産物回廊ができる。春から夏にかけて潮風に触れるのも一興。

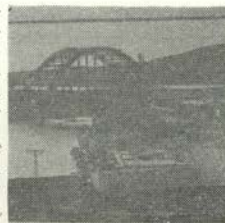

ポーターミナル

★サンテレビ(UHF)

民放報道活動部門で金賞すぐれた民放番組を表彰する今年度「日本民間放送連盟賞」のテレビ報道部門で、サンテレビ制作の「地域社会に密着した総選挙報道活動」が金賞とサンデー毎日賞を獲得。UHF局はサンテレビだけという初参加で、金賞と、民放TVの報道番組で日本一となった授賞式は4月15日高知市での第18回民放連の全国大会で行なわれる。

サンTVのもう一方の柱であるナイター中継も、昨年4月本放送と同時にスタートを切り、甲子園球場か

誕生日 ありがとう



□「誕生日ありがとう運動」とは百名中三一四名は必ず誕生されてくるという精神薄弱児(ちえおくれの子たち)に、正しい理解と愛情を「モットー」にはじまった運動で、誕生日に百円献金していたのです。

□保育園、幼稚園での「誕生日ありがとう運動」への協力の輪は、どんどん広がってきました。幼児期から精神薄弱児の問題や障害児一般についての正しい理解者となる素地を養うように教育してほしいとねがっています。

本運動の呼びかけに応じて、ご協力いただいている保育園、幼稚園は地元神戸市を中心に京都市、大津市、池田市、など五十数園に広がっています。四月の新年会を機会に本運動ではさらに多くの保育園、幼稚園へご協力をおねがいすることにしました。

①「運動のしおり」(季刊)の全国児に無料配布。
②お誕生会で幼稚園用ピラの配付と献金の取扱い。
③古切手の収集
④精神問題啓蒙図書「ちえおくれの話」の頒布。
⑤父兄会などで啓蒙の会(請の派遣や啓蒙映画の上映)

★読者のみなさんに関係のある保育園や幼稚園へ本運動参加を積極的に呼びかけていただくようお願いいたします。息の長い啓蒙を行い、ちえおくれの子どもに對す正しい理解と愛情の輪を広げよう事務局(神戸市灘区小野柄通二の五青陽義塾学校内)

誕生日ありがとう運動事務局
電話 一五五九



豪華な真珠展

★絹と真珠の光沢を展示
5月30日まで真珠会館で
エトランゼにて日本
の特産品である絹と真珠は
日本のところである。
神戸絹真珠万博協賛会
(会長・村上正二郎)では、
兵庫県、神戸市、神戸商工
会議所、日本絹業協会、日
本真珠振興会の後援を得て
絹と真珠を生成過程からの
製品展示を、神戸市役所南
の日本真珠会館で3月10日
から5月30日までおこなう
そう提供の国宝一乗寺
三重塔模型が総額百万ドル
の真珠に囲まれるなど、ま
たシルクの壁紙、下着、し



後藤次男氏

らの阪神―広島戦が延長戦
となりスタッフをヤキモキ
させたが、今年は、放送時
間を30分早め、午後7時か
らの完全ナイター中継とな
る。4月17日からの火、木
金、土曜の放送には、専属
解説者に新たに前阪神監督
後藤次男氏を加え、藤村富
選男、藤本勝巳ら往年の名
選手をゲストに呼ぶ予定。

ほりなど、従来のイメージ
を打ち破った展示で、万国
博に來日するエトランゼの
眼を魅きつけ販売しようと
の意気込みである。

真珠側の出展企業として
田崎、御木本、山勝、大月
金子、大洋、フルヤ、アイ
リス、帝真の各真珠会社と
シルクの側では、郡是産業
神戸生糸、富士商事、三共
生興、サカクラ、神栄、丹
後生糸、カネボウ、朝日商
会、松浦織物整理興業社の
各社となっている。

なお、展示に先立って3
月7日に、各界有士を集め
てのパーティが行なわれた
★長崎物産展こぼれ話

昨年からは始まった神戸そ
ごう店の長崎物産展が二月
六日から開かれ、チャンポ
ンメンや皿そば、海産物な
どが大変な人気。昨年三月
の時には、内山田洋とク
ルファイブが「長崎は今日
も雨だった」がヒットし初
め、催しもののプログラム
に出演。ところがまたたく
まにスターダムにのしあが
ったこの人気コラースが、
今年の催しにはとてもスケ
ジュールがとれない。一年
にしてこれだから人気とは
恐い。

また長崎市はポルトガル
船が初入港していらい四百
年。四月二十六日、二十九
日まで開港四百年祭が開か
れる。前夜祭にはおくんち
パレードも催されるが、長



長崎物産展場の小田氏

崎県商政貿易課長の小田浩
爾氏は「長崎は開港四百年
で、今年は観光の年。また
昔渡南の夢に燃えた若者の
意気を現代に生かして、東
南アジアに四百名を青年の
船で送り、毎日四、五名は
留学させ後世の残る仕事を
現地に残すよう企画してい
ます」と港町らしい抱負を
語っていた。

★陳舜臣氏に
推理作家協会賞
神戸の作家陳舜臣氏が三
月三十日、第二十三回日本
推理作家協会賞を受賞「玉
嶺ふたたび」(徳間書店
刊)「孔雀の道」(神戸新聞
連載講談社刊)がその対象
となった。本格派推理作家
として着々とマイペースで
進む神戸っ子作家。おめで
とう。

★京都アンパンに挑む

神戸の若き芸術家たち
3月7日から16日まで、
京都美術館で開かれた第14
回アンデパンダン展でも、
総作品数三三九点の中で神
戸の若き芸術家たちが気を

★ドライブパーメ
廃車になる
ツインキャ
の車

川口陽之
(自動車評論家)



今年の八月から、全国の検定場
で、自動車のエンジンがスロー回
転の時に排気ガス中の一酸化
炭素の量を、新車は四・五%、中
古車は五・五%以下であるか?ど
うかの検査をするようになった。
昨年九月から生産されている車
は、排気ガス中の一酸化炭素の量
を二・五%以下にきめられていた
が、この規則は、低速回転、中速
高速時の平均値なので、実際には
測定が困難であった。

最近の車は、最高速度よりも、
加速性能の良いたほうがよく売
れる。加速を良くするということ
は、アクセルペダルを踏み込んで
大量の空気とガソリンがすばやく
送り込まなければならない。空
気は簡単に入るが、ガソリンは入
りにくい。したがって、低速回転
時は、標準値よりも、ガソリンの
量を多くしている。これが低速時
には空気不足になり不完全燃焼を
起し、一酸化炭素を吐き出すこと
になる。

新聞によると、低速時の一酸化
炭素の量が五・五%をこす車は、
約五十%もあるそうである。これ
らは、キャブレターを交換すれば
ば合格する、しかし約九万台は
廃車されてしまう……ということ
である。この九万台は、すべて、
ツインキャブ(キャブレターを
二個つけているエンジン)のスポ
ーツカーということになる。
旧式のツインキャブの車を持っ
ている人は、普通の車に買い替え
ておく方が無難だろう。



吐いている。

神戸関係出品者は、奥田善己、丸山至、堀尾貞治、江見よし、宮崎豊治、植松奎二、野々宮千紗子、河口竜夫の八氏で、平均年齢が二四才の若さで、ロープ金網、パイプ、布などを使って意欲的な技術(?)を競っている。

奥田善己はレンガと紐、丸山至はステンレスのパイプのたわみ、堀尾貞治は江見よしは紐と紙屑の入った袋、宮崎豊治は電熱器を入れたあたたかい鉄のトランク、植松奎二は網を吊

るした作品と直径2 m 50 cmの膨張した球を50 mのロープで縛り中空に浮かしたものの入写真、野々宮千紗子は風化した金網を吊り、中に透明のセロファンを入れ、河口竜夫は、出品規定表と預り証をゼロックスにして壁に貼った。

時代の混乱が全く同世代に表われたとの批判もあるが、神戸勢も他都市での展覧会で頑張ったほいもの★小笠原勝画伯「遺作展」県立夢野台高校と武庫川女子短大で、美術を教えていた、小笠原勝画伯の遺作展が、去る二月二十四日から三月一日まで、生田筋の安田画廊で開かれた。師は昨年三月、七十二才で亡くなられたが、その画業をしながら、夢野台高校の卒業生が中心となって催したも

ので遺族以外、ましてや教え子達の手で開かれた例は珍らしいということ。会場には、師が東京美術学校を卒業してから亡くなられるまでの作品十八点が出品された。師弟間の断絶が云々されている昨今、教え子の心にくい込んでいる教師の存在を伝える遺作展だった。



教え子が集った小笠原勝遺作展

なんでやろと思案投げ

首の格好が主宰する神戸市民祭協会なのである。

神戸市でも神戸みなとの祭は悩みのたねだった。宮崎新市長は思い切った神戸みなとの祭検討委員会を設置して神戸みなとの祭の手直しに乗り出した。検討委員会で、活発な意見が続出したが、つまり、神戸みなとの祭は祭の本質が見失われてしまい、企画がマンネリ化して新鮮味がなく現代のテンポにあわない、市

民不在の祭なのだ。

解決策もいろいろ飛び出したが一致した考え方としては神戸みなとの祭は開催日を変えても実施するということだった。万博並にテーマを設置すればポリシーが決つていという案が出されたが、このことにプロデュースシステムをとって神戸っ子の若きクリエイターを指名して市民祭協会が世語係をすることにすれば問題は一挙に解決すると思うのだが、ハ

★コウベ

ムービーコーナー

ナタリーの朝

名作「奇跡の人」で世界中の映画ファンを湧かせた名コメディアン・デュークとフレッド・コウが組んで、再び放つ愛と感動の名



篇、待望の最新作である。

ブルックリンの平凡な家庭で、ナタリーは両親の愛を受け、年ごろの娘に成長していった。クラス第一の美人の世話で最初トライアンド・デイトに出かけたとき、男の子は彼女をひと目みて、にげ腰になり結局ナタリーは「壁の花」だった。だが、そうしたナタリーを「リトル・プリンセス」(小さな王女様)と呼んでくれる男、ハロルド叔父さんがいた。ある日、叔父に「形だけの美しさは幻影にすぎず、本当に大切なのは外見だけでなく内容だ」と聞かされる。ナタリーは両親の反対をおしきって人生という複雑なハメ絵のどこに身分をおくか、自分自身を発見するために、何かを求めて、彼女は、若者と芸術家の街グリンニッチ・ビレッジに行く、そこで彼女は一入のハンサムボーイ、デビッド・ハリスと知り合いお互いにはげまし合いながら夜、結ばれた。しかし彼に妻がある事を知りデビッドと別れる。

今は不幸であるがいつか幸福になれると。輝しい明日に向かって●毎月応募ハガキの中から抽選で十名様を試写会にご招待します。

K O B E の
気楽な雰囲気
が
楽しめる

CLUB 《落》

*



CLUB ふ き

落

市電中山手1丁目

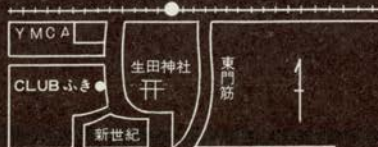

生田区下山手通2丁目 TEL 39-1515

古きヨーロッパムードの石垣と
ステンドグラスのある店

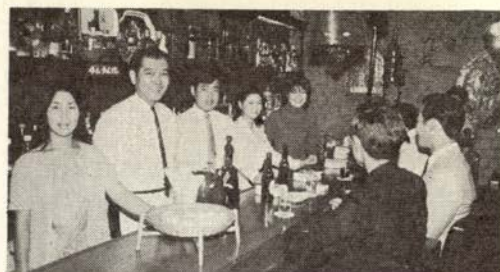

Drink Stand
ドガ
タムタム
新世紀
TEL (33) 9090
サンザンクレクレ

★★★★★ ヤツカチェーン ★★★★★

白榆で囲まれた北欧ムードお二人づれの店



Snack Drink
ドガ ユーハイム
タムタム
TEL 33-4560

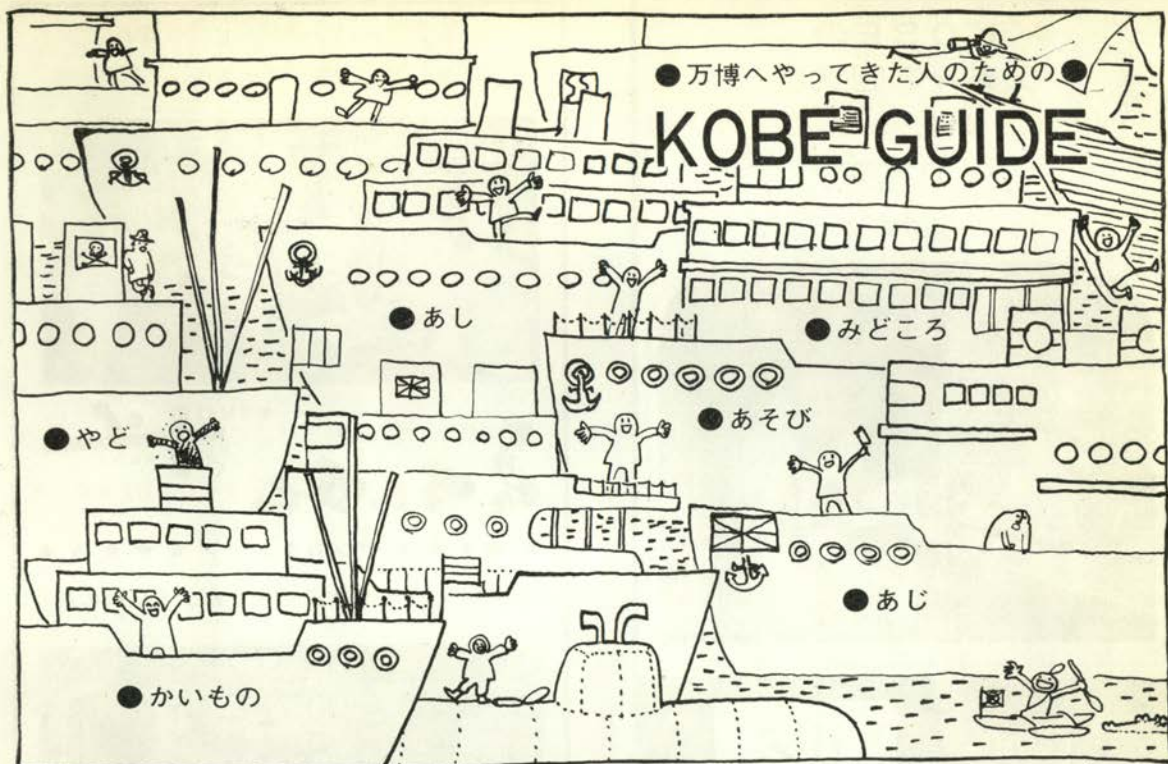

あし

世紀の祭典「万国博」の幕は切
 っておとされたが、会期中の入場
 者は確実に五千万人と予想されて
 いるだけに、万博会場へたどりつ
 くだけでも大成功。会場入口も東
 西南北と中央口の五つがあるので
 会場図を頭に入れておく。

★自動車で行く人のために

完全開通した阪神高速道路と名
 神を通して吹田ICでおりる。道
 路料金が三五〇円。万博会場の東
 口から南口にかけて駐車場がある
 が、完全に満車となつて駐車させ
 ることは難しい。むしろ茨木IC
 から戻つて北口か西口の駐車場に
 とめる方がよい。車必ずしも早く
 はならないし、渋滞に会つと生理
 的にもエライ目にあう。

★電車で早く行きたい人のために

阪急三宮／十三／千里山と、国
 鉄三宮／新大阪／北大阪急行／万
 博会場中央口、それと新大阪／茨
 木／バス／東口とあるが、阪急千
 里山コースの場合は、神戸以西か
 ら山陽電車、神戸高速を利用して
 くるし、会場西口までの混雑が予
 想される。結局、新大阪から北大
 阪急行（エキスポ急行）に乗るの
 が乗り換えの時間を考慮しても、
 また会場中央口に入ることから考

えても早いし、茨木に直通して東口にバスで廻るのも便利だ。

★バスで行きたい人のために

万博期間中の臨時バスとして、高速道路を通るバスが、国鉄三宮駅から出る。いずれも時刻表を見て定時に利用するとツアーの気分が味わえて最高。

★万博記念乗車券

国鉄では万博記念乗車券が三宮駅から五〇〇円、阪急経由四四〇円で発売している。



このエキスポ・カゴは千里で最も便利な交通機関となるであろう

やど

万博を一週間かかって見るつもりなら神戸に宿をとって通うことはない。交通費と時間が無駄だ。

神戸で泊まろうという人は、一泊か二泊で万博を見る人か、万博を見るために、神戸の親類、知人を頼りに遠方から出てくる人であろう。そのために神戸在住の人は全力をつくして彼らを泊まるところを探さねばならない。

★ホテルを予約したい人のために
一般的にホテルと名の付く建物が多いが、安心して紹介できるところはまず満室と思つてよい。オリエンタルホテル、六甲オリエンタル、神戸国際ホテル、ホテル神戸、六甲山ホテルの類は、毎日でも電話してキャンセルを待つほかない。

そこで、狙い所は、昨年11月オープンした国鉄三宮駅北の三宮セントラルホテル（24—5031）、2月に再開したニューポートホテル（23—4171）、それと4月23日にオープンする中突堤の神戸タワーサイドホテル（35—2151）、山陰と連絡があるホテル全但（39—3830）であろう。

いずれも7月以降のウィークデイを予約するに限る。それでも駄目なら品の良い連れ込みホテルに泊まるのも致し方ない。万博期間中といって特別に満室になることもあるまい。ただし一泊にかぎる。

★旅館でくつろぎたい人のために
日本人は旅館で畳の部屋という田舎のおじいちゃんを泊めるには須

磨・舞子近辺の旅館がよい。車で行く・高速道路を通って会場まで近いし保養によい。寿楼（71—4351）藤乃家（71—3348）淡望閣（71—4541）、神戸駅近くで、桔梗家（52—0261）、市力（67—7560）、大野屋（34—1386）、三宮には、翠園（29—0775）、桐の家（22—6779）、六甲には、凌雲荘（89—0223）があるが、いずれも5月の連休と夏休みを除くウィークデイでしか部屋はない。



星の出る頃、家のあるカタツムリがうらやましくなる人も...

面白いところでは、かまぶろに入つて一泊二食、ジンギスカン鍋が付いて二千円という再度山かまぶる温泉（34—3190）がある。

★安く泊まりたい人のために

安くあげるには公営を利用するに限る。いずれも申込み期限があるので、神戸在住者は連絡を密にして申込みのチャンスをつかがかねばならない。

教育会館（39—0891、20日前から申込、全額前納、素泊り一、二〇〇円から）

私学会館（33—6621、3カ月前から申込私学関係者特別考慮、料金後納、素泊り一、〇〇〇円から）

県民会館（32—2131、6カ月前から申込、申込み三日以内全額前納、素泊り五〇〇円から）

この他に、4月下旬オープンする国民宿舎の神戸摩耶ロッジがあるが、ここもほぼ満員、狙い所は須磨のフィッシングセンター（〒4623）がある。魚料理が原価で食べられるところだ。

★若い人のためのユースホステル
神戸市内の六つのユースホステル（泊二食、一、二〇〇円、学生九〇〇円）は学生が利用する関係上、土、日曜と夏休みを除くと案外空いている。なかでもオープンしたばかりの垂水海岸YH（77—2133）が穴場。また7月改築後再開する金平山YH（22—5829）も早くから狙っておきたい。山田無動寺（51—0205）、多聞寺YH（90—5001）も閑静な所が良い。

★とにかく泊まりたい人のために
神戸に来てしまった、とにかく今夜神戸で泊まりたい人は、三宮交通センタービル二階の万国博観光宿泊サービスセンター（期間中無休、39—475315）か、県民会館と兵庫県庁内の万国博宿泊情報センター（32—2131、34—7711）に電話すればよい。サービスセンターの方では、宿泊から、観光バスのあつせん、万博入場券の販売もする。情報センターでは淡路・篠山、生野など県下の宿泊情報を教

えてくれる。神戸在住者の受入れ体制はこの二つの宿泊センターを大いに利用することである。

みどろ

神戸の街の背後にのびる六甲連山と出船入船に世界の船が集まる神戸港——。

山と海に恵まれた神戸の見どころは多彩である。



日本とは思えないと一瞬思うのです（六甲牧場）

★六甲・摩耶

一般に六甲とよばれているのは六甲ケーブルで登った附近一帯で日本最初の六甲ゴルフ場を中心として東は極楽茶屋附近から展望台・カンツリーハウスのある凌雲台西は記念碑台・丁字ヶ辻あたりまで、ホテル、保養所などの宿泊

施設が集中、山上は、東西に舗装された縦走路がのび、有料のドライブウェイが表と裏から登って、記念碑台で結ばれている。市街地と港の展望は素晴らしく、記伊・播磨など一州が一望出来る。

春の桜、夏の涼風、秋の名月といえは六甲山に匹敵する摩耶山、ここからの夜景はまた格別で、大阪湾をめぐる灯の海は宝石を散りばめたように美しく、まさに「一〇〇〇万ドルの夜景」の名に背かない。山上へは市バス、ケーブル・ロープウェイで約三〇分。中腹には仏母、摩耶夫人をまつる天上寺がある。

★交通ガイド

●六甲山へ

阪神御影——国鉄六甲道——阪急六甲——土橋（市バス22分 30分）

六甲ケーブル下・土橋——六甲山上（ケーブル10分 120分）

阪急六甲——（表六甲経由）——六甲ケーブル山上（市バス40分 130分）

●摩耶山へ

三宮駅前——摩耶ケーブル下・高尾（市バス15分 30分）

摩耶ケーブル下——摩耶——摩耶山上（ケーブル・ロープウェイ10分 180分）

●六甲・摩耶回遊コース

六甲ケーブル下・土橋——（山上経由）——摩耶ケーブル下・高尾（60分 360分）

★須磨・舞子

瀬戸内海を往きかう船と目前に横たわる淡路島。山陽路の車窓の楽しみは須磨海岸からはじまる。

ここは古来から詩歌で名高い景勝の地で、山と海の接する須磨浦公園、水族館や国民宿舎などをもつ広大な須磨海浜公園、白砂青松の舞子公園など、風光明媚な西神戸の観光センターとして阪神間の人々に親しまれ、夏は唯一の海水浴場としてにぎわう。

●みどころ

海浜公園（水族館、フィッシングセンター・ビーチハウス、国民宿舎、ヨットハーバー）

離宮公園（もとの武庫離宮跡を整備した水と緑の公園、大噴水、カスケード・キャナルと芝生、石垣・遊歩道を備えた西欧風公園）
須磨浦公園（鉢伏山を中心とする自然公園で、ロープウェイ・カリーレーター・回転展望閣、観光リフトなど海と山を結んで内海美を満喫できる）

★港・街

豪華観光船の入る第四・五突堤、コンテナ時代の広々とした摩耶埠頭、そして建設中の人工島（ポートアイランド）など、中突堤から港内遊覧船で港めぐりをするのもよし、ポートタワー、あるいは超高層ビル（貿易センタービル）からの展望はミナト情緒をかきたて

てくれよう。

ミナト神戸を満喫したら、カッコいい神戸のショッピングセンターをぶらつくとしてよう。

さんちかタウン・三宮センター街・元町商店街と神戸の代表的な商店街がならび、開放的でセンスの抜群にいい神戸っ子たちに混つて。

●みどころ

布引滝（市バス布引町下車北へ約600m）
諏訪山公園（市バス県庁前下車北へ紅

800m）

相楽園（市バス県庁前下車北へ約300m）
湊川神社（国鉄神戸駅下車北へ約300m）
南蛮美術館（市バス美術館前下車南

側）

北野町界隈は、明治の頃がしのばれる異人館がまだところどころに残り、エキゾチックムードを楽しめる。

あじ

山と海とを真近にひかえ、山からはコウベビーフ、海からは瀬戸内の新鮮な魚、そして古くからのエトランゼとの密接な交流の間で育まれてきた味——それが神戸の味を形造っている。

もう一つの特徴として、気取らぬどこか時代遅れの店構えながら比較的手頃な値段で心の行き届いた味とサービスをしてくれる店が

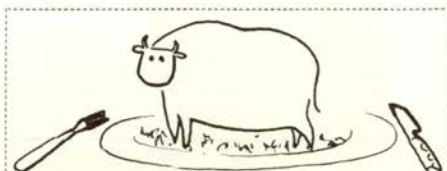

やっぱり神戸は肉やね

多い。その数多い店の中から少し代表的なものを選んでみた。

★世界の味と雰囲気
港町 KO
BEで万博会場とはまた別の落ち着いたエキ

ゾチックムードをどうぞ！

まずオリエンタルホテルのスカイレストランではゴージャスなムードの中で世界の有名料理が味わえる。フランス料理では、夜景を眺めながら食事のできる高級レストランコラル北野からブラン・ド・ブラン、エスカルゴ、ドンク・プロヴァンス等々。ドイツ料理はハイウェイ。イタリア料理はドンナロイヤ、カポネ。ロシア料理はバラライカ。スペイン料理はカルメン。ギリシャ料理はギリシャビレッジ。

その他外人客が大半のエキゾチシズムあふれる店としてはキングスアームズ、テキサスターバン。ピッツアで有名なビノキオも外人客が多くムードある店。ティファ

ーナはメキシコ風小料理亭。中華料理は殊に見た目より内容

を重んじる店が多い。広東風が別館牡丹園、杏花村、金龍閣。北京風が第一楼、東明閣、東天閣。氣取らぬギョーザの店では珉々、かつぱ天国。琉球料理では那覇、朝鮮料理では金剛山がある。

★ご家族連れで楽しい食事を

有名なコウベビーフは一流レストランであれば大体会食べられるがコウベステーキ、みそのなどには有名。

一般向レストランとしては、商工貿易センター24階のバーグ、ブーン、ポールモール、伊藤グリル、フック東店、ケインズ、ハナワグリル、サラダの赤ひょうたんなどをすすめたい。

★灘の酒と新鮮な魚の味と……

粋な肴に灘の生一本の味は格別新鮮な魚を使った日本料理も逸品。まず穴子鮨の青辰。鮨の成駒家てんぶらの藤はら、お可川。割烹喜久重、菱阿見、東栄弥。和風とんかつでは武蔵、大雄。コウベビーフのしゃぶしゃぶ、すき焼きは三つ輪、山三つ輪、花隈古紋など変った所では、うなぎの丸高、糸平。どじょうの吾作。かき料理の丸十。ちまきの梅春園。明石蛸のタコ焼の蛸の壺など。

★おいしいコーヒーの店も多い

コーヒーを飲まず店としてはにしむら、コンコード、バスカル、茜屋など。また菓子メーカーも多

く各々感じの良いインテリアの喫茶店を持っている。G線、ユーハイム、ユーハイムコンフェクト、風月堂、コロンバン、モロゾフ、コスモポリタン、ベル等々。ジャズ喫茶のパンピ、さりげなく、フオークソングのローストシティ、アメリカンスナックのBig is Better などは各々の雰囲気を持っている。フランスパン・サンドイッチのドンクも見逃せない。

★神戸土産アレコレ

亀井堂の瓦せんべいは有名だがフロインドリーブのパン、デリカテッセンのソーセージ、スモークドサーモン(サンドイッチも食べられる)の味はヨーロッパ仕込みの逸品。神戸肉の味噌漬・佃煮、貝弥のかまぼこ喜ばれるもの。

かいもの

世界の船が出入りする神戸港を眼下に見下して、街にはおしゃれな神戸っ子や、エトランゼ達が行き交う。神戸はエトランゼの町。エキゾチックなムードを求めて、神戸にショッピングに訪れる人は多い。神戸のショッピング・プロムナードは、高級店が建ちならぶ

トア・ロード、若い層にアツピールしている三宮センター街、巾広い客層を持つ元町商店街、ファミ

リーコースに最適なサンチカタウン、と大別される。

★神戸・履きだおれ

●「京都の着だおれ、大阪の食いだおれ、神戸の履きだおれ」という言葉にもあるように、神戸は靴の店が大変多い、しかもいい靴を売っている店が多い。スイスのパリーシュエズなどを揃えているトア・ロードクロス(サンチカ・レディースタウンにもある)。三宮センター街には、ワシントン、舶来靴専門ウォーカー(生用筋)、ハリウッドなどがある。大丸前ヨシオカは靴のオーダーメイド。

★神戸セクスを身につけよう

△紳士用品▽

●神戸はオーダーシャツの専門店が多い。大丸前神戸シャツ、センター街・国際会館1F大和屋シャツ、三宮本通りイセヤシャツ。

●ネクタイなら、西ドイツ製ネクタイ日本販売元元町バザー。ラコ、ペロ、アルピ、など数も豊富。

●紳士服なら、元町四丁目柴田吉洋服店、三恵洋服店、センター街洋服の粹渡辺、スポーツウエア

アーなら元町二丁目サン・サカエ、ラコステ、マンシングウエア、マックグレガー、など舶来品専門。

紳士服飾なら元町のフナキヤ。

●ヤングメンならセンター街M A

C、国鉄高架下T A Cをすすめる。

△婦人洋品▽



変なところに変なものを売っている店あり

●服飾の高級オーダーならトア・ロードエスターニユートン、大丸前カセット、装苑、元町一丁目ラ・モード洋装店。元町四丁目リリアンは、日本・フランスのデザイナーによる作品が楽しめる。

●プレタポルテはセンター街セリザワ、ベニヤ、サンチカ・ハイモードタウン、レディースタウン。元町一丁目トラヤはニット専門店ヤングレディにはセンター街キャロル、マミナ、ベニヤ・ヤングボケット、スタイルビル。それぞれ個性があって楽しめることうけあい。

●おしゃれ小物 アクセサリーは元町のカワムラ、大丸前のジョリ・カセット。舶来ものばかり。トアロードには芸夢。センター街生田筋ステッキ岡田。ステッキがある店として人気を集めている。センター街みっちゃんも舶来雑貨が

外より安く買えるので、買物上手のレディーに喜ばれている。向いあっているのが阪神タイガース村山監督のお店11・ワンワン。

●べっ甲のことなら神戸唯一のべっ甲専門店太田べっ甲が元町一丁目にある。●帽子はトア・ロードマキシンが有名。輸入品も多く、オーダーもしている。

●メガネ・サングラスなら、元町三丁目神戸眼鏡院、大丸前服部メガネ。

●喫煙具のことなら、元町四丁目マルエス、三丁目の不二喫煙具店、モダンなもの、クラッシックなもの、好みに合わせて選べる。

●ベビー用品ならファミリアへどうぞ。オリジナル商品が一杯です

あそび

神戸の夜は六甲からの百万ドルの夜景に限るという御仁はともかく、いずこに泊まってもネオンの色が眼にちらつく人には、神戸は便利なところである。クラブ、バー、スナックと目白押しなのが三宮界隈だが、西に行った花隈となると料亭の老舗が並び風格のある街だ。福原、新開地には、神戸が発祥ともいわれるトルコ風呂の元祖がお色気を発散しているが、発散しすぎて危険な時もあるので

用心を。



楽しいムードのスナックも多い

★生田新道・三宮界隈を楽しむ

生用新道のクラブムーンライトは神戸らしい風格がある。エドワーズ倶楽部は対照的に新しい店だが、王朝風の豪華なフロアから神戸の夜景が一望できる。阿似子、鈴、さちなどでは日本の情緒のママに会える。ゴーゴーガールのいるルイス、筋骨隆々のホストをおく盗賊の館など、異色なクラブもではじめた。

★若者のセンスに触れる楽しみ

神戸のスナックはセンスの良さや国際性で定評がある。特に山手北野町界隈は六本木のムードがある店がふえた。ピノキオ、ティファナ、ガスライト、ソネ、バレンタイン、山の手、五つの銅貨とあるが、フラメンコのブルーリボンも良い。

スネカジリッ子、マシユ・ケ・ナダ、ファニーなど若いママがいる店も多く・マスターとの会話を楽しむならキャンティが楽しい。

高級紳士服専門店
神戸テラー

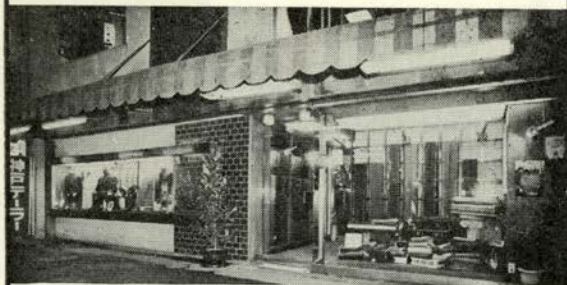

さんちかメンズタウン TEL ☎ 0388
生田区北長狭通2(阪急西口) TEL ☎ 2817・3173

MEN'S SHOP

セリユウ

選びぬかれた
ブレタポルテ
オーダーシャツ
リゾートウエアーは
世界の名品を

紳士洋品の店

千穂庵

元町店 TEL 34-6959
メトロ店 TEL 34-0550



Mr. Kent
came to Kobe
流行に左右されない
本来のオシャレ
それがKentです
シックな
スコッチ風の店舗
それがFunakiyaです

Kent shop

フナキヤ

元町3 TEL ☎ 33・3617



ハイセンスの紳士服で最高のおしゃれを!

三恵洋服店

元町4丁目 TEL ☎ 7290

**創作ハンドバッグ
工芸品 ORIGINAL**

神戸■元町

ACCESSORIES

イクシマヤ

TEL. (33) 2415・2416



婦人服地とお誂え専門店



コマツヤ

三宮センター街2丁目

TEL. ③1833③8809

さんちが(ファミリータウン)

TEL. ③5217



べっ甲美術品とアクセサリーの専門店

新装開店 **太田 鼈甲店**

元町1丁目 TEL③6195

オリジナル **L** サイズ

草履新発売

創業明治二十八年

履物の山下

古い老舗に新しいセンス

確実正札 完全冷暖房

静かに品選びの出来る店

神戸三宮センター街 TEL (39) 0256

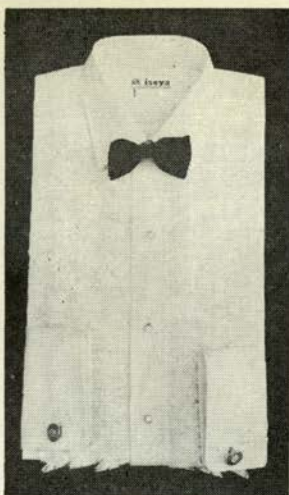

オーダーシャツと
パジャマの店

イセヤ

三宮本通店 (33) 4937
三宮センター街店 (39) 4780

旅を楽しく
旅を手軽に...



大上靴店

＊ハンドバッグの店

いなみ

神戸元町店 ☎078 333 3962

神戸さんちか店 ☎078 394 627

大阪 千日デパート1階

■インテリアデコレーション

合鍵と錠前



カギヤ
金物店

カギ屋金物店

KOBE 三宮・トア・ロード ☎ 0193・6507
OSAKA 心斎橋そごう地下一階

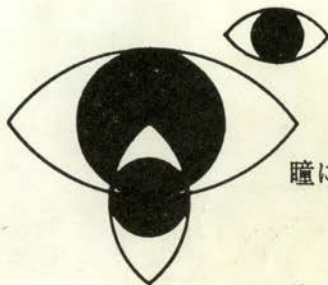

瞳に美しさを保つ

スポーツに

美容に

現代の科学が生んだ

コンタクトレンズ

日本コンタクトレンズ協会会員

国際コンタクトレンズ研究所

神戸市灘合区御幸通八丁目九ノ一 (三宮駅前)
神戸国際会館内 TEL (22) 8161・(23) 2570

The
Cosmopolitan

Valentine F. Morozoff

コスモポリタン
チョコレート・キャンデー

神戸本社 神戸市生田区三宮町1丁目170 電話 33-5304
神戸直売店 神戸市生田区三宮町1丁目 電話 33-1217
大阪堺筋店 大阪市東区淡路町2丁目 電話231-6979
大阪心斎橋店 大阪市南区安堂寺橋通4丁目 電話251-4182
東京銀座店 東京都中央区銀座8丁目 電話571-2303
東京新宿店 東京都新宿区角筈1丁目 電話352-2436
新宿ステーションビル地下2階
東京国際ビル店 東京都丸ノ内 国際ビル 電話212-3746



亀の井 亀井堂本家

神戸三宮トアロード
本店 33-0001
電話 南店 33-1616
さんちがスイーツタウン
電話 33-6532

神戸っ子のみんなに愛される落ちついた喫茶店

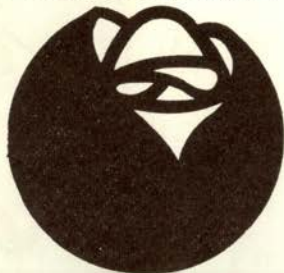

ai

TEA ROOM

喫茶 愛

★神戸・元町本通元一ビル2階 TEL (32) 0958

額縁絵画・洋画材料
室内工芸品

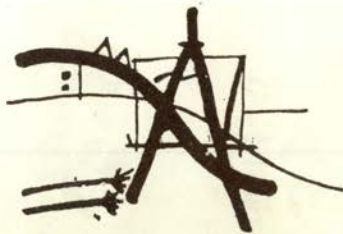

末 積 製 額

三宮・大丸北
トア・ロード
☎1309・6234

関西に唯一のフラメンコの聞ける店



—創立13周年—

ブルーリボン

加納町3 交差点西100M山側入る
TEL (23) 6378

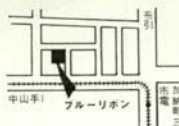

精肉直営

まるたか

生田区北長狭通 1丁目25-1
生田新道ビル地階



TEL (078) 39・8812

ムササビ

やっぱりうまい
むさしのとんかつ

でんわ・
232333 一三三七一
一〇六三四
一〇六三五

ムササビ

おすし
てんぷら

榮 彌



本店 大丸前・三宮 神社東
TEL 5 5 7 7
5 6 7 7
3 2
支店 さんちか味ののれん街
TEL 5 5 7 7
5 6 7 7
3 2

営業時間
A.M. 11.30~P.M. 9.



SNACK
YAMANOTE

神戸市生田区中山手1丁目
ソネビル TEL 22-3637

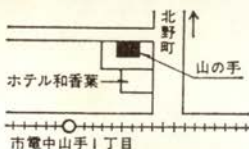

スタンド **千里**

東門筋東神ビル地階
TEL 33-4730



グラムール

生田筋・岸ビル地階 TEL 33-4637

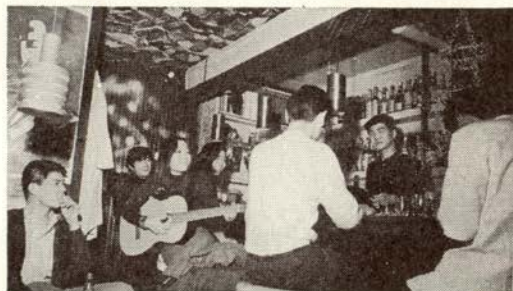

JAZZ BOX
Candy

神戸市生田区加納町3丁目2

TEL 33-3371

