

曲線ハイウェイ

武田 繁太郎

え・横塚 繁

多木洋介は、レストランのテラスの椅子に腰をおろし、コークで喝いた喉をいやした。

岬のうえにあるこのレストランからは、奥浜名湖の全景が、一望のうちにみおろせた。左手には、いましがた渡ってきた浜名湖橋が、ブルーの湖面に、ゆるやかな赤いS字型のカーブを描いていた。

冬の陽が、やわらかく湖をつつんでいた。風はない。厳寒の季節にしては、あたたかい一日になりそうであった。

テラスのまえから、四方にのびているプロムナードを、若い男女が寄りそって歩いていた。

そういえば、かなり広い庭園のあちこちに、幾組もの男女の姿が目についた。

もうはやばやと、ベンチで、顔をよせあっているカップルもある。

多木は、微笑した。

この連中は、おそらく名古屋か東京あたりから、アベック・ドライブをたのしみにやってきたのだろう。

きようは週日だったので、観光バスで乗りこんでくる団体客の姿はすくなかった。運わるく、この団体客の大

群にぶつかる、たちまち、レストランは火事場のような騒ぎになった。

東名神も、東名が完成してからは、とたんに、柄がわるくなった、といわれている。

名神時代は、まだよかった。

このハイウェイのドライブをたのしむ連中も、京阪神や名古屋辺の都会のマイカー族が、比較的多かったからである。

ところが、西宮から、東京まで開通すると、京阪神や中京以外の地方の団体客が、観光バスを連ねて、どっとおしにかけてくるようになった。

この「お上りさん」連中が、物珍しさも手伝って、沿線のサービス・エリアやパーキング・エリアを、片つ端からあらしまわっているのである。この浜名湖サービス・エリアのレストランは、名物のうなぎ弁当が自慢であった。

だが、名物にうまいものなし。多木も、いちど食べてみたが、腹がたつほど、ひどいものだった。

ところが、味のよしあしなど、かまってはいられない。ここに来て、名物のうなぎ弁当を買わねば、浜名湖

にきた甲斐がなかった。観光バスがかたまつて着くと、レストランの弁当売場は、殺倒する観光客の群れで、百貨店の特売場も顔負けするほどごったがえした。

山のように積みあげられていた弁当の折りが、あつというまに消えてなくなっていた。

むろん、客席のほうも、うなぎ井をばくつく客たち



で、ぎつしりうずまっている。

客ダネも、種々雑多であった。都会風に気取ったアベックのままで、ジャンパーに鉢巻き姿のアンチャン連がトグロを巻いている。

ここは、社会の縮図であった。

東名神は、

「スピードは最高、マナーは最低」

などといわれている。

たしかに、このハイウェイを上下する客たちのマナーは、「お上品」だとはいえなかった。むろん、マナーの「最低族」は、地方からの観光客だけとはかぎらなかったろう。

東京が完通したのは、昭和四十四年の五月下旬だったが、完通して十日目に、ここを管理している道路公団が、悲鳴をあげてしまった。

たった十日間で、各サービス・エリアやパーキング・エリアの便所の鏡、ドアのとめ金、ブッシュボタンが、軒なみにやられてしまっていたのである。

鏡だけでも、六十二枚も盗まれていたというが、驚いたことに、ドアのとめ金やブッシュボタンがこわされていたのは、どこも、婦人便所だけ、男子便所のほうは、被害ゼロだったというのである。

これは、いったい、どういうことを意味しているのか。

それから一カ月、この曲線ハイウェイに、もうはやばやと危険な「痴漢地帯」が発生していた。

富士インターチェンジ（IC）と、清水ICの中間に、由比パーキング・エリアがあった。

ここは、駿河湾にめんした由比海岸の波打ちぎわにあり、東名沿線でも絶景のパーキング・エリア（PA）として、ドライバーたちに人気があった。

ところが、道路公団のパトカーが、この由比PAで、あきれかえった被害を発見した。

下り線の便所の屋根ガラスが、二カ所も、ポツカリと穴があけられていたのである。

しかも、二カ所とも、穴の下は、婦人便所だったというから、恐れるいる。

この屋根の明りとりガラスは、公団の話によると、厚さが二センチもある強化ガラスでできているという。こういうガラスは、先きの尖った鉄棒かなにかで、よほど根気よく突っつかねば、穴のあくようなシロモノではなかった。

二六時中、車の往来のたえまのないなかで、だれが、いつ、こんな悪ふざけをしたのだろうか。

むろん、犯人は「エッチ」な男にきまっていた。



もしかしたら、もう何人もの女性が、そうとはツユ知らず、「用たし」のさいちゅうを、このいやらしいノゾキ魔に、ガラスの穴からのぞかれていたかも知れない。しかし、この由比PAのトイレは、偶然、公団のバトカーにみつかったから、まだいい。ほかのPAやSAのトイレもまた、同様の被害をうけているかも知れないのである。

そうなると、女性にとっては、ユウしき一大事であるう。

冷え性の女性は、冬のドライブには、とかく回数が多くなる。

世の男性がたも、あなたが恋人や奥さんを同伴なら、彼女がトイレにかけこもうとするときには、しっかりと忠告することを忘れてはならぬだろう。

まず、トイレのドアのとめ金やプッシュボタンが、完全についているかどうかを、たしかめてみることに。

ドアのしまらないトイレでは、ご婦人がたも、オチオチ「用立し」ができぬだろう。

ドアが大丈夫なら、つぎには、あわててしゃがむまえに、天井の明りとりに異状はないか、すみずみまで仔細に点検することだ。この忠告をうっかり忘れると、男性がたも、あなたでさえお目にかかったことのない恋人や奥さんがたの「アラレもない恰好」を、小癪なノゾキ魔やろうに、ニヤニヤ見物される怖れなしとは、いえないのである。

一般の女性たちも、露出狂患者を除いては、くれぐれも用心される必要があるだろう。しかし、こうして「お行儀」の悪いのは、男性側だけではなかった。

ご婦人連中も、じつは、相当なものだったのである。

東名が完通して、何カ月目かに、富士川SAの浄化槽ポンプが故障したことがあった。さっそく、管理人が調べてみると、これもあきれたことに、ポンプのまわりに、タオルやビニール袋などといっしょに、おびただしいパンティがからまっていたという。

★神戸の催物3月ご案内★

＜音楽＞

★北島三郎 3月3日(火) PM6:30 神戸中央体育館
民音3月例会 ¥650

★ホセ・パッソ楽団
3月10日(火) PM6:30 神戸国際会館
曲目/黄金の腕、夜明け、ベカチ、南米人の誇り、他
民音3月例会 ¥800

★中村絃子ピアノリサイタル
3月13日(金) PM6:30 神戸国際会館
演奏曲目/J.S.バッハ パルティータ No.2 ハ短調
ベートーベン ソナタ No.23 ヘ短調 ほか
神戸労音3月例会

★ミュージカル「リンゴの花咲く町」
3月20日(金) PM6:30 神戸国際会館
神戸労音3月例会

★民音名曲シリーズ「新世界」交響曲
3月22日(日) PM7:00 神戸国際会館
演奏/京都市交響楽団
指揮/外山雄三 チェロ独奏/徳水健一郎
演奏曲目/スメタナ作曲・交響詩「モルダウ」
ドボルザーク作曲・チェロ協奏曲 ほか
民音3月例会 会費 ¥580 <写真外山雄三>



＜演劇＞

★泉座公演「告発」一水保寿事件—
3月2・3・4日 毎夕6:15 神戸国際会館
作・演出/高橋治 キャスト/玉川伊佐男、永井玄哉、戸
坂 彰他。神戸労演2月例会 会費 ¥550

★民芸公演「もう一人のヒト」
3月23・24・25日 神戸国際会館
作・演出/飯沢匡 キャスト/中村監右衛門、滝沢修、宇
野重吉 神戸労演3月例会

＜その他＞

★東西名人演曲大会
3月16日(月) AM11:00 神戸国際会館
入場料 ¥1000、¥800、¥600 神戸新聞会館主催

★ポーランド国立サーカス(社会福祉援助資金募集)
3月28日(土) AM2:00、PM6:30 神戸市中央体育館
入場料/大人¥800 小人400(小学生以下)

★サラ・レサーナとミゲールサンドバル フラメンコ舞踏
団 3月30日(月) PM6:30 神戸国際会館
入場料/¥2000、¥1700、¥1300、¥1000
主催/サンテレビ、ラジオ関西
★桂米朝独演会 3月14日
午後6:30 ¥600 ラジオ関西CRホール

それで、ポンプが動かなくなってしまうたのである。
どこのトイレにも、紙は備えていない。すぐ盗ま
れてしまうからである。

そのため、SAの売店には、わざわざ、「トイレッ
トペーパーあります」と、はり紙がしてある。

ところが、どうやら、紙一枚持たずにトイレにかけこ
む女性が多い、意外と多いのである。

その事実を、富士川SAの浄化槽ポンプは、はっきり
と証明してくれていた。

しかし、ちり紙を忘れたからといって、はいていたパ
ンティで後始末して、彼女たちは、どういう恰好で車に
戻るのだろうか。

ミニスカート全盛のご時世である。車にはたいていヒ
ーターがあるとはいえ、なんにもはいていない、むきだ
しの足をシートから投げだして、冷え性の女性たちは
は、さらに冷え性に悩みだすのでないかと、老婆心をし
たくなるというものである。

いや。世はあけて、フリーセックスの時代であった。
風の噂にきけば、カーセックスも大流行だという。パ

ンティをばいとトイレに捨ててきても、カーセックスに
は、そのほうが「手っとり早い」とでもいうのだろうか。

テラスの奥のレストランが、急に騒々しくなった。
例によって、観光バスの団体客が、胸に桜色のマーク
などをつけて、大挙のりこんできたのである。

この浜名湖SAは、東名神のほぼ真ん中に位置してい
る。上り下りとも、ちょうど一休みして、食事でもとる
のには、絶好の地点であった。

それに、奥浜名湖の景色もいい。

そのため、東名神全通以来、この奥浜名湖周辺は、
“自動車時代の観光地”として、一躍東名神全コースの
ハイライト的な存在になったのである。

もともと、この辺一帯は、浜松市あたりからでも、交
通の便が悪く、観光地としては、ほとんど忘れ去られて
いた。

それが、浜名湖SAと、すぐちかくの三ヶ日ICの出
現で、たちまち、てんやわんやの大騒ぎがはじまったの
であった。

ハつづく

神戸のうまいもん&ドリンキング

★日本料理

阿なご寿司	青	辰
神戸市生田区元町通3-184 TEL 33-3435		
讃岐名代うどん	あ	こや亭
神戸市生田区旗塚通7-5 TEL 23-6300		
和食	く	れな
神戸市生田区北長狭通1-38 TEL 33-0494		
かつぱう	古	紋
神戸市生田区花隈町45 TEL 34-0240		
焼鳥・釜めし	山	形
神戸市生田区三宮町2-26 TEL 33-5979, 32-2417		
鍋もの・おむすび	悟	味西
お茶漬・がばた	神戸市生田区北長狭通1の20 TEL 33-3848	
お茶漬・おむすび	三宮さんちかタウン	TEL 33-5319
鍋もの	ふ	る里
神戸市生田区北長狭通2の1 TEL 33-5535		
たこ焼	た	ちばな
三宮センター街(旧柳筋) TEL 33-0572		
御食事処	め	え
生田区下山手通2丁目31 TEL 33-6792		
料亭	大	しま
生田区篠内町6丁目39の6 TEL 22-1360・1945		
割烹	喜	久重
生田区元町通2丁目82 TEL 33-1915・39-3385		

★西洋料理

レストラン	ア	ポロン
ティンバーラー	神戸市生田区八幡通5丁目6 TEL 25-3231	
レストラン	川	くあらかわ
神戸市生田区中山手2-9 TEL 22-8547, 23-3315		
純フランス料理	エ	スカルゴ
神戸市生田区三宮町1-22 三宮センター街裏 TEL 33-5034		
グリル	カ	ルム
サバー	神戸市生田区北長狭通3丁目5番地 アールビル2階 TEL 39-4805	

レストラン	男	爵
神戸市生田区中山手1-18 山手第一ビル1F TEL 24-0778		
レストラン	花	屋敷
三宮フラワーロード市役所前 TEL 25-2109		
鉄板グリル	き	やんども
神戸市生田区北長狭通2-22 TEL 33-1183		
レストラン	キングス	アームス
神戸市生田区磯辺通4-61 TEL 22-3774		
グリル	ケ	ンズ
東店 生田東門筋 TEL 39-0159 西店 農業会館西下ル 39-3212		
レストラン	シャトー	ブリアン
コーヒー	神戸市生田区北長狭通3丁目5番地 アーバンビル地階 TEL 33-2050	
グリル	白	樺
神戸市生田区下山手4-11 TEL 33-5319		
グリル・鉄板焼	月	
神戸市生田区北長狭通1-24 生田神社前 TEL 33-2509		
レストラン	テキサス	ターバン
神戸市生田区八幡通5-95 神戸市役所前 TEL 22-7139		
イタリア料理	ドンナ	ロイヤ
神戸市生田区明石町32 明海ビル地階 TEL 33-7158		
レストラン	ハイ	ウェイ
神戸市生田区下山手2-20 TEL 33-7622		
ピッツアハウス	ピ	ノッキオ
神戸市生田区中山手2-101 TEL 33-3545		
レストラン	フ	ック東店
神戸市生田区栄町1-5-3 TEL 32-3207		
グリル	ブ	ン
神戸市生田区北長狭通3-5 TEL 39-1514, 33-0694		
グリル	み	その
神戸市生田区北長狭通1-28 TEL 33-2890, 8635		
メキシコ小料理亭	ティ	ファナーナ
神戸市生田区山本通3丁目18 TEL 23-1188		

★喫茶

フオーク	ウ	エスタン
------	---	------

宮水	の	に
コーヒー	中山手店	
センター街店		

★CLUB & BAR

くらぶ	阿	似子
神戸市生田区中山手2丁目89 TEL 33-6069		
club	飛	鳥
神戸市生田区中山手1丁目117 TEL 33-7627		
club	S	〈エス〉
神戸市生田区下山手通2丁目6 TEL 33-2406・33-8993		
エドワー	ズ	倶楽部
神戸市生田区北長狭通1丁目2 生田新道 TEL 39-3300		
club	オ	ナシス
神戸市生田区中山手通1丁目 日産ビル2F TEL 32-3520		
club	K	OTOBUKI
神戸市生田区三宮町2丁目26 三宮本通り TEL 33-1875		
club	小	万
神戸市生田区東門筋中島ビル3F TEL 39-0638, 4386		
club	さ	ち
神戸市生田区中山手通2丁目75 TEL 33-7120		
クラブ	ジャ	ルダン
神戸市生田区中山手通1丁目111 TEL 33-8589		
クラブ	ブル	ーリボン
生田区下山手通1丁目5 TEL 33-4558		
メンズボー	ー	ルイス
神戸市生田区下山手通2丁目29 コーベビル地下 TEL 39-5065		
クラブ	鈴	
生田区中山手1丁目111 TEL 33-2403		

club	な	ぎ
神戸市生田区中山手通1丁目111 TEL 33-8626		
club	藤く	き
神戸市生田区下山手通2丁目 TEL 39-1515		
くらぶ	ぶ	ーげん
神戸市生田区北長狭通1-38 生田新道 TEL 33-8593		
club	Moon	Light
BAR	神戸市生田区北長狭通1丁目24 TEL 33-0886・39-2696	
クラブ	る	ふらん
神戸市生田区北長狭通1丁目53 TEL 33-2854		
クラブ	ヤ	ングベル
神戸市生田区中山手通2丁目89 光ビル1階 TEL 33-3052		
クラブ	ミ	リオナークラブ
生田区山本通2丁目50の2 レストラン 23-9393〜3 インバーズ 22-1162		
★STAND & SNACK		
スナック	エル	ソタノ
神戸市生田区下山手通 TEL 33-6620		
スタンド	人	魚
生田区中山手1-240 TEL 33-3756		
スタンド	グ	ラムール
生田筋ビル地階 TEL 33-4637		
スタンド	マ	シュ・ケ・ナダ
神戸市生田区下山手2 TEL 33-5587		
おとぎの国	び	ーたーばん
神戸市生田区北長狭通2丁目1 金剛山南角 TEL 32-1380		
スナック	NAKAHAMA	
神戸市生田区中山手通1丁目72-18 山手ロッヂ2F TEL 39-3308		
スナックバー	リ	チャード
神戸市生田区山本通1丁目9 小幸マンション1F TEL 24-3041		
スタンド	さ	りげなく
生田区下山手通2丁目31 生田筋上高地西入 TEL 33-3714		
グラタン小屋	5	つの銅貨
神戸市生田区北長狭通2-14 金剛山西入 TEL 39-1438		
スナック	ビ	ジービー
神戸市生田区中山手2丁目 TEL 39-4582		
スタンド	京	子
生田区中山手1丁目91サッポロ西隣2F TEL 33-6635		

洋酒の店	キ	ヤン	テイ
	神戸市生田区北長狭通2丁目3 TEL 39-3060・39-3010		
DRINK SNACK	ス	ネ	カジリッ子
	神戸市生田区下山手通2丁目 永見ビルB1 TEL 39-8708		
スタンド	勢	津	
	神戸市生田区下山手通1-5 セウズ街 TEL 39-0516		
素舌洞	で	っさん	
	神戸市生田区北長狭通1丁目258 三宮映劇山入る TEL 33-6778		
STAND	ア	トラス	
	生田区中山手通1丁目95 TEL 33-5433		
BAR & RESTAURANT	トリ	コクラブ	
	神戸市・三宮生田新道チェリービル3F TEL 39-2173		
ブレイスナック	バ	レンタイン	
	神戸市生田区中山手通2丁目101 大洋ビル2階 TEL 32-2967		
STAND	F	ANFAN	
	神戸市生田区下山手通2丁目29 TEL 39-1410		
緑のワインルーム	み	かげ	
	神戸市生田区中山手通1-12 東門筋入 TEL 39-3688		
night cap	む	らかみ	
	神戸市生田区加納町4丁目 但馬銀行北小路入 TEL 39-2616		
SNACK	ラ	ブ・ハンター	
	神戸市生田区北長狭通6 花隈会館 TEL 34-3098		
SNACK	山	の手	
	神戸市生田区中山手通1丁目 ソネビル1F TEL 22-3637		
スタンド	ば	んぶー	
	生田区下山手通1丁目6の5 東新ビル地階 TEL 39-8734		
娑	(SARA)	羅	
	生田区中山手1丁目91 TEL 39-1647		
スナック	K	E N T	
	神戸市生田区中山手通1丁目91 TEL 33-9391		
すなっく	雅	羅沙	
	神戸市生田区下山手通2-29 神戸ビル1F TEL 39-8894		
snack	MORE	MORE	
	神戸市生田区中山手通1丁目107 TEL 33-4728		

★KOBЕ PLAY GUIDE MAP★

神戸のうまいもん&ドリンキング





鈴

山田昌子

神戸市生田区中山手通1ノ111

TEL (078) 33-2403

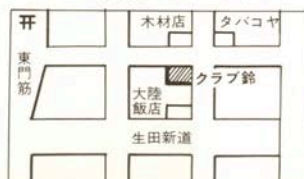



STAND

マシケナダ

生田区下山手通 2
三宮/チャイナ・タウン地下
TEL 33・5587



クラブ
ガーデニア

生田区中山手 1-114
(東門筋)中島ビル2F
TEL 39-3 3 2 9



DRINK & SNACK

スネカシリョ

中山手通 2 丁目13
永晃ビル地下
TEL 39-8708



MEN'S GOGO

クラブ ルイス

生田区下山手通2-29
コウベビル地下
TEL 39-5065



★マッシュ・ケナダ…「セルジオメンデスとブラジル66」が歌う、ママの増井恵美子さんの好きな歌の題名。訳して「でも、何でもないんだよ。」
チヤイナタウン地下のプレイボーイを改造、去年12月にオープン、「花屋敷」の姉妹店でもある。

店内は、茶系統に赤のドイト製壁紙。円型の額に、洒落た照明。ロココ調のムードである。カウンター前の楕円形の大きな鏡が、店の奥行きを感じさせる。

ママの他に、可愛い娘ちゃんが二人、ハンサムボーイが二人、あなたの相手してくれる。家庭的なものをと、毎日変わる小鉢物を用意、「敵方に喜んで遊んでいただく」のがモットーとおっしゃる美人ママ。実にハスキーな声である。*マッシュ・ケナダ*と口ずさむ……。

ビール(小) ¥ 250— オールド ¥ 400— PM 6:00~12:00 営業

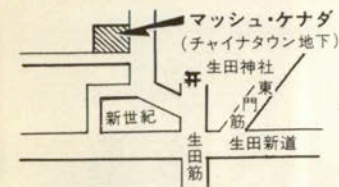

マッシュ・ケナダ



スネカジリッコ

★雪溶けのせせらぎの音は、琥珀色のグラスに注ぐウイスキーを想わせる。春を告げる鳥の啼き声は、カウンターでかわす恋人たちの心のなまりのようだ。春っていいなあ。ねえ、もう春なんだね。春はそこまで来ている。ほら、そこに。*スネカジリッコ*の扉の前で待っている。そのために暖炉のロウソクがほのかに揺らめいているではないか。

さあ、春の訪れと共にママの桂子さんに挨拶しよう。ママのデザインした店のスペースが暖かく答えてくれる。バーテンさんも若くって、みんな春の若木のように。それだけでもいいね。君のオシャレはこんな雰囲気から生まれるのではないだろうか。

PM 5:30~AM 1:00まで 第1・第3日曜日は休み

水割G&G ¥ 300 ビール(小) ¥ 200 おつまみ ¥ 100 ビッツ ¥ 350

ミニチュアピン(W) ¥ 500

★春の粧いは、神戸の夜を楽しむすぐすことから始まる。それが紳士のオシャレでもある。そのためには、自分にぴったりした、そして店のスペースが自分に好みを合わせてくれるほどの行き届いたマナーのある店が必要だ。*ガーデニア*は、くちなしの花。酒を飲みすぎてお喋りになっても、この白い花の香りと共に、文字通りくちなしの店、それはこの店での内緒ごと。

北野町で生まれ、北野町で育った生粋の神戸っ子。この3月11日で一周年を迎え、その日にはママのいろいろな趣向が楽しみである。ドッシリしたカウンターで静かにグラスをかたむけるのもよし、ママと大いに大人の会話を楽しむもまたよし…。バーテンのマッシュちゃんが、スーパその他付きだしを、好みに応じて出してくれる。

オールド ¥ 400 付きだし ¥ 200

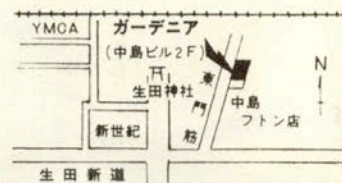

ガーデニア

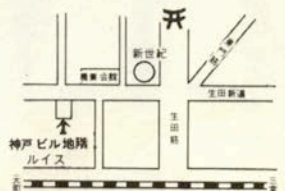

ルイス

★メロディアン・サイカラーの七色のライトが、ブルトーンの床に柔かい影をつくる。シックな色調の椅子に坐ると、中央のゴーゴーステージでは人魚のようなミニ・スタイルのルイスガールズがきらめくように踊る。

これがクラブでカワイコちゃんと言いたいという紳士のためのメンズゴーゴークラブルイスである。デラックスな室内装飾に光の円が描かれると、あなたの傍でルイスガールズがグラスを注ぎ、若やいだ会話のうちに神戸の夜が満喫できる。

神戸の夜に昨年10月オープンしたクラブルイスからあなたの話題はひろがり、モダンな音楽は時代を楽しませてくれる。

営業時間 5:30 PM~12:00 PM 年中無休

KOBE
DRINKING
GUIDE

ドアを開けばそこがロンドンです



ロンドンの本格式パブ風景

パブ (Pub) は、Public house の略で簡易居酒屋の意である。古来ギリシャやローマでは、酒はもともと個人の家に集まって飲む風習があり、プラトンの『饗宴』にも、その様子はくわしく書かれている。17世紀の後半頃から都市の発達につれて、龍屋(はたごや)の室内酒場が独立したものと考えられる。現在のロンドン市内いたるところにパブと呼ばれる店(約4000軒)があるといわれる。

室内は、カウンターにとり囲まれて、椅子がなく立ち飲み様式で、スコッチ、ビールを、飲ませる。午前11時頃から開店し、ロンドンっ子には欠かせない生活の場であり、イギリスの歴史、芸術がPub から生まれたといえる。

—ブリタニカ百科事典より要約—

drink standing
cash and cheap
オールド・ハイ ¥190



LONDON PUB

ロンドン・パブ

東門筋ふじやビル 1 F TEL 32-0529

—ヤツカチェーン—

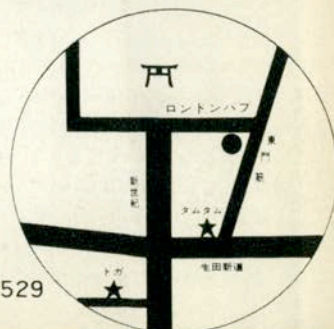

海 船 港

No.14

●フローティング・クレーン寄隆号 谷口栄宏船長をたづねて

世界一の船で国づくりを



神戸大橋の橋桁をかける寄隆号



ここは神戸港の最東南端第四工区の深江大橋のそば。世界一を誇る起重機船(二〇〇〇トン)寄隆が、ぐいと曇天をささえて二脚のクレーンをのばしている。六甲おろしの吹きっさらしにヒューとクレーンが鳴る。見あげると緑の四つ脚にロープの縞模様。神戸大橋の橋桁ブロックをここで吊りあげて、四突まで運ぶ。只今橋桁に吊り手をくつつける最中で、この四八米のかい代物をぶらんさげて海を行くのだから凄。恐龍のような化物感と、メカニクな美しさがずしんと胸にこたえた。

(なんとケッタイなもんやろ)とガタガタ足を鳴してブリッジを渡ると、運動場のような広い甲板に、犬がしっぽを振ってお出むかえ。

「誰が来てもチビはしっぽを振ってね」と船長の谷口栄宏(ヘヨシヒロ)さんが、愛嬌の良い犬に苦笑い。大きい犬なのにチビ。チビだったのがいつのまにか大きくなったようだ。船にネコは知っているが犬がいるというのは初めてだ。

船尾のキャビンに案内してもらうと、右側に「HELP ME」と悪者にさらわれ叫ぶオリブの絵が。左を見ると、「OK」と彼女を助けに行くロボイの絵だ。(ヘーエッノナルホド寄隆号はロボイ精神か。沈没した船を引きあげる、未完成品を完成させる。弱者の味方。KIRYU)というところかな。

「誰のアイデアですか?」
「社長ですワ」と寄神建設海事部の神野さん。メカニクな、男だけの船に、微笑ましいグッドアイデア。

さて寄隆号は、昨年十一月十一日に進水した寄神建設(神戸市兵庫区島上町三九ノ四)ご自慢の世界一の起重機船。神戸大橋や、ポートアイランドの港湾土木の先兵として、国づくり活躍しているわけである。

「一番最初の五岸の西部一区、二区、今の摩耶ふ



25本のロープを操作する部屋

頭からこの第四工区まで、ずっとケーソンを埋めました。昭鶴(一〇〇〇)で、五〇〇のケーソンを埋めていたのが、この寄隆では一六〇〇のケーソン迄行けるのですから、費用も安く、工期もスピードアップする。二、三倍早いんですね。この次は六甲ふ頭、芦屋の埋立と港づくりをするんですワ。日本中の国づくりはモチロン、今に世界中の国づくりの仕事に出向きまっせ」

「それにしても港を造るなんて気分ヨロシネ」「あそこはワシが造ったんやでと子供には自慢できますな。まあこの港づくりポートアイランドにしても原口つあんはエライでんなあ。もう一期やつてはしかったけど。惜しまれて引くのもヨロシイ」というグレート原口の実力を身をもって感じているのはこの港湾土木の最前線にいる谷口さん達ではなからうか。

私がクレーン船の印象を強くしたのは、ときわ丸沈没事件の時だったが、谷口船長の手がけた引揚げ船は数限りない。昭和九年生れの三十七才。二十四年に寄神へ入社して二十年。チー

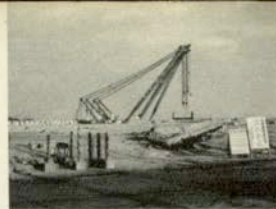

ムワークとカンが頼りというこの仕事のベテラン旗手だ。

「ときわ丸のときも沈んで十日も二十日も発つて引揚げ、子供が油と泥で真黒になって上つてきたなあ。一年前のリッチモンド丸、沼島の近く沈んだ南海丸。最近石屋川の川尻で沈んだインドネシアのアドリ号に、松尾沖で沈んだ明石のタンカー船。明石の岩屋で沈んだ五〇〇トンのタンカー船は潮の流れのとまるのがたつた三〇分、油が爆発せんようにワイヤーをかけて、明石の漁師達と必死やった。この寄隆で五ノットやからネ。満潮にはすぐ流されてしまう前へ進まへん成功したときは嬉しいね。一カ月も二カ月も苦労を重ねて、船があがつたときは涙がこぼれるわ。それまでは徹夜、徹夜でケンカ腰やから。昭和三十三年頃四国で沈んだ幸雄丸。引きあげた時が盆でちょうど四十五日目や。鳴門の潮

の加減で行方不明の一人の仏に出会った。もうふくれてしもてわからへんけど、金歯で広島の人やとわかつたや。死人があつたときはつらいな。早う揚げてあげたい気持ちもあるしね。」と起重機船の哀歓を語る。

「この船はリモコンで油圧式コントロールのメインエンジンがついているのが特色。まあ、でかいものを吊りあげるから安全率が一番大事。潮、天候うねり、風を見るのと、仕事の段どりの計算をすすめるのが船長の役目ですな」と曇り空を見あげた。ボーリングも、麻雀も飲むことも何でもやるという若い船長は、深江港にコンクリートづけしてある進徳丸を見ていった。

「あれも苦労した船ですわ。沈没船やつたら少々壊れてもええけど、あれは壊さんように沖から持つてきたんですわ」弱者を助けるクレーン船の心意気がどこかににじんでいるようだった。

カメラ 散策 初春の神戸港

カメラ★緒方しげを

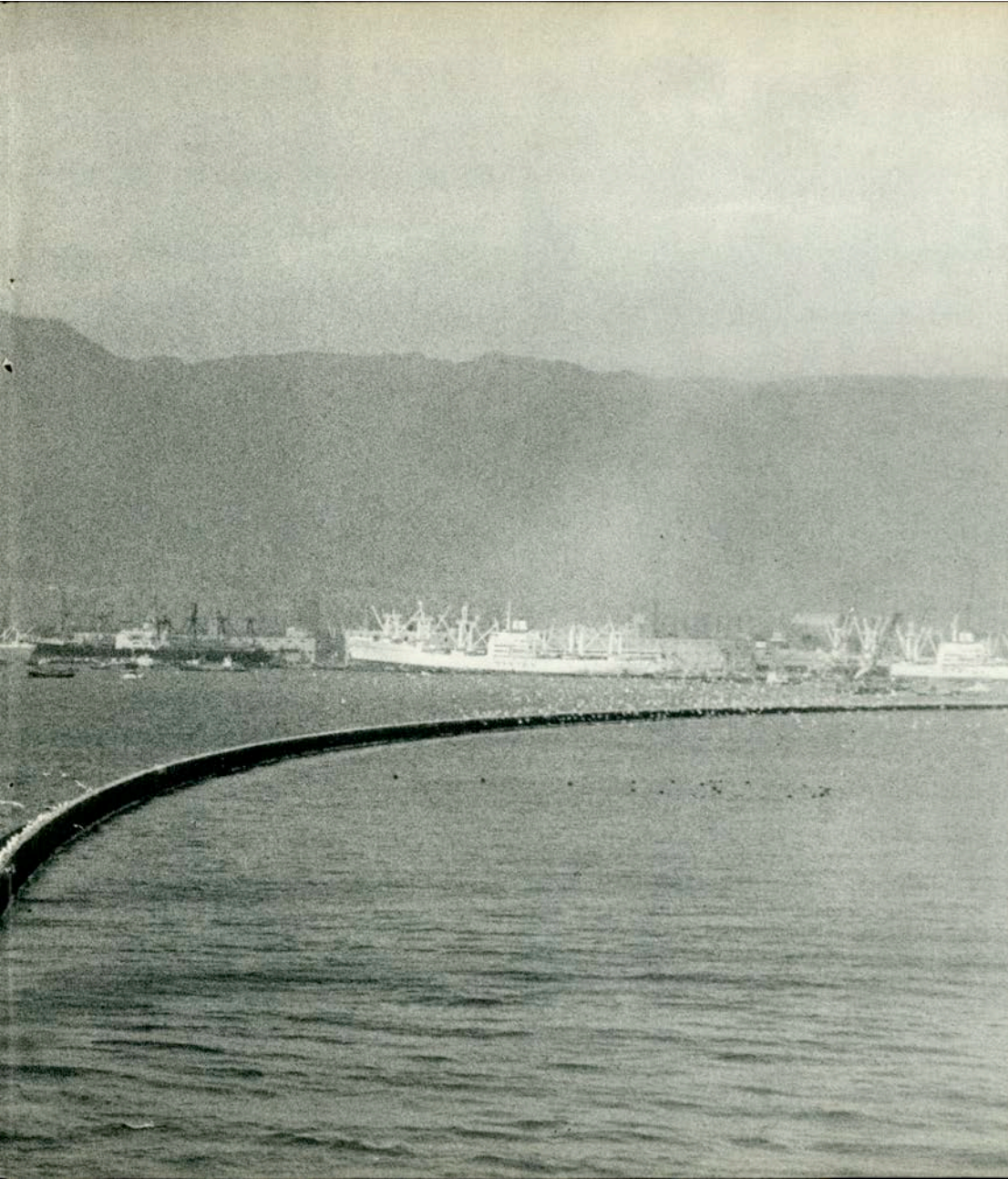

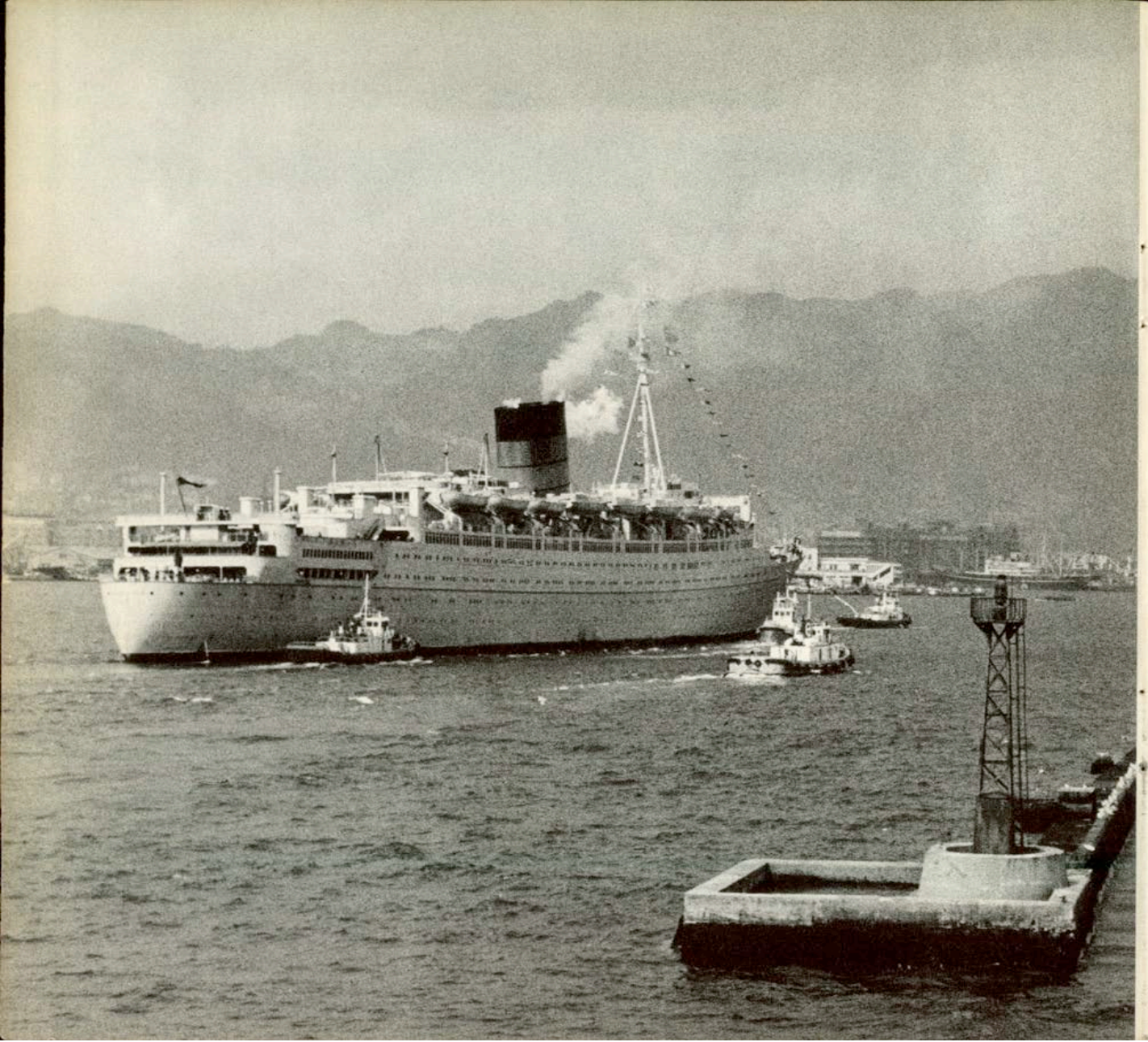

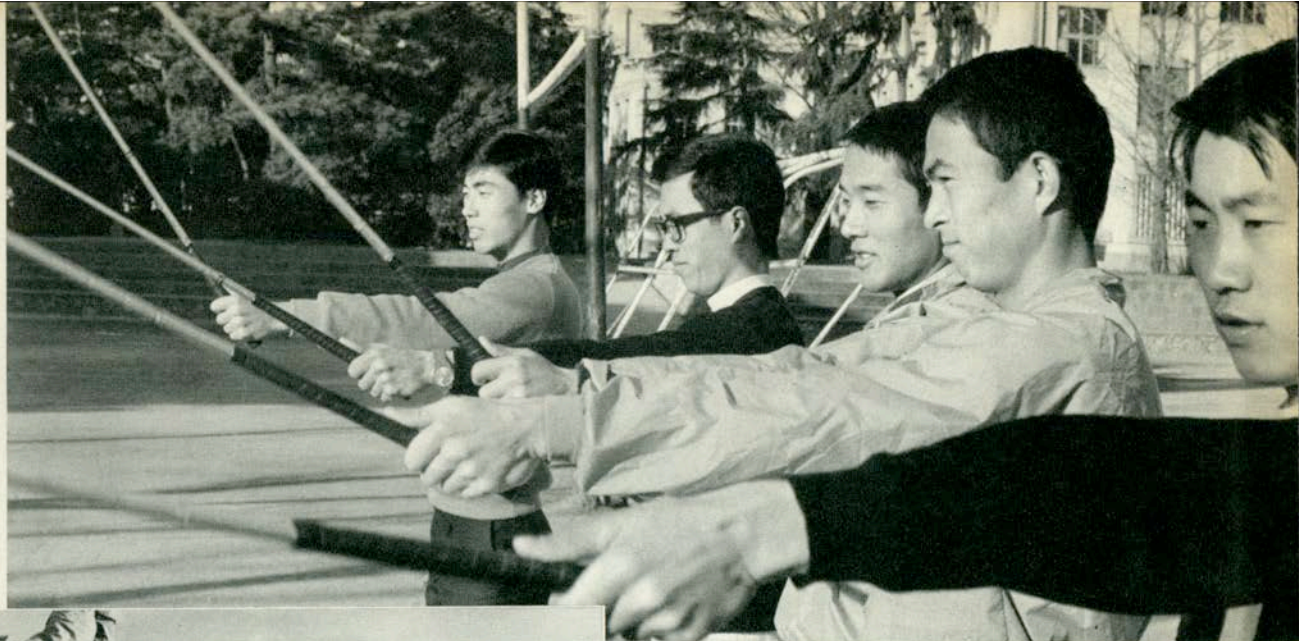

キャンパスに霜柱をたたく音 —— 甲南大学ゴルフ部 ——

キャンパスはまだ眠っている。霜柱をたたく音で、冬の朝が始まる。甲南大学ゴルフ部のメンバーは4月の成宮杯の連続優勝を目指して練習に余念がない。春は若者の後にくる。
写真上・右から 山田祐幸〈法学3年〉 森河治三郎〈法学2年〉
香川武一〈経営2年〉 玉垣信太〈法学2年〉
伊藤真二〈経営3年・部長〉

他の店では揃わないオリジナル商品を……

U.S.A セバゴ……………

U.S.A アロースポーツシャツ… 3,000円より

U.S.A ハンペンTシャツ …… 3,600円より

San Sakae
clothier 神戸元町1
TEL(33)-5121

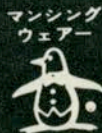

サンサカエ
men's apparel 神戸元町2
TEL(33)-7885



神戸百貨会

Kobe High Class Shop Group

*宝飾品 Jewel・Pearls

- ①宝飾 御木本真珠店 Mikimoto Pearl
②宝飾 田崎真珠店 Tasaki Pearl
③宝飾 北村真珠店 Kitamura Pearl
④宝飾 タジマ Jewel
⑤時計と宝石 美田時計店 Mita Watch Shop
⑥宝飾 神戸宝石 Kobe Jewel
⑦真珠・毛皮 Pearl Fur & Ladies'

*紳士洋服・洋品 Tailor & Men's Shop

- ⑦紳士服 柴田音吉洋服店 Tailor Sibata
⑧ネクタイ 元町バザー Motomachi Bazaar
⑨紳士服 三恵洋服店 Tailor Mituei
⑩男子洋品 フナキヤ Funakiya
⑪紳士服 十字屋洋服店 Tailor Jujiya
⑫洋品雑貨 サノヘ Sanohe
⑬ワイシャツ 神戸シャツ Kobe Shirt
⑭紳士服 洋服の粹 渡辺 Watanabe
⑮衣生活品 ニッケショールーム Nikke Showroom
⑯紳士服 神戸テーラー Kobe Tailor
⑰若人の服飾 マツ Mac Men's Shop
⑱紳士服飾 ウ Men's Shop Une
⑲紳士シャツ 大和屋シャツ Yamatoya Shirt

*婦人洋装・洋品 Ladie's Shop

- ⑲帽子 マキシム Maxim
⑳服飾雑貨 エスターニュートン Esther Newton
㉑洋品 スギヤ Sugiya
㉒ハンドバッグ シラサ Shirasa
㉓ベビー用品 フアミリア Familiar

- ㉔洋装 オカダ Okada
㉕洋装 マスヤ Masuya
㉖婦人服飾 ベニヤ Beniya
㉗婦人・紳士服 セリザワ Serizawa
㉘毛皮 ベニー毛皮店 Bennie Furrier (Furs)

*装身具・服飾品 Accessory・Dress

- ㉙ベッ甲 太田ベッ甲 Ota Co. (Tortoise-shell ware)
㉚ハンドバッグ イクシマヤ Ikushimaya
㉛アクセサリー 芸 Geimu
㉜婦人・紳士靴 クロス靴店 Cross Shoes
㉝婦人・紳士靴 ヨシオカシューズ Yoshioka Shoes

*和装 Kimono・Geta

- ㉞呉服 ちゃんがり屋 Chingaraya
㉟呉服 みよし Miyosiya
㊱衣裳 中川衣裳店 Nakagawa
㊲衣裳 つるや衣裳店 Turuya

*美容 Beauty Shop

- ㊳美容 ブルーアキラ Blue Aki
㊴美容 美容室エリザベス Elizabeth Beauty Shop

*美術・工芸品 Art

- ㊵美術 元町画廊・若木屋 Motomachi Gallery
㊶画材・額縁 末積製額 Suezumi
㊷工芸 磯川工芸店 Isokawa
㊸美術陶磁器 淡洲堂 Tanashudo
㊹新古美術 播新 Harishin

*家具 家庭・文化用品 Furniture・Family

- ㊺家具 永田良介商店 Nagata Ryosuke Shop
㊻玩具 カメヤ Kameya Toy Store

- ㊼メガネ 神戸眼鏡院 The Kobe Optical Co., Ltd
㊽カメラ コヤマカメラ Koyama Camera Shop
㊾儀式用品 富田屋 Tomitaya
㊿カバン 大上靴店 Oue Trunk Co.
㊽ゴルフ用品 タカハシ GOLF & BAG TAKAHASHI
㊾電器製品 元町家庭電器販売 K K Motomachi Electric Co., Ltd.
㊿薬品 三星堂薬局 Sanseido Pharmacy
㊽メガネ 服部メガネ店 Hattori Optical Shop
㊾結婚儀式用品 遠藤福寿堂 Endo-Fukujudo

*ボーリング Bowling

- ㊽ボーリング 神戸スターレーン Kobe Starlane

*菓子・喫茶 Cake・Tea-room

- ㊽和洋菓子 風月堂 Fugetsudo
㊾瓦煎餅 亀井堂本家 Kameido Honke
㊿菓子 雁治郎飴本舗 Ganjiroame-Honpo
㊽和菓子 ドンク Donk
㊾チョコレート モロゾフ Morozoff
㊿ドイツ菓子 ユーハイム Juchheim's
㊽洋菓子 ヒロタ Hirota Confectionery
㊿洋菓子 ユーハイムコンフェクト
㊽和菓子 二つ茶屋 Futatsuchaya
㊾菓子 本高砂屋 Hon-Takasagoya
㊿カステラ 長崎堂本店 Nagasaki
㊽瓦煎餅 亀井堂総本店 Kameido Sohonten
㊿瓦煎餅 河南堂 Kanando
㊽チョコレート コスモポリタン Cosmopolitan
㊾瓦煎餅 菊水総本店 Kikusui Sohonten
㊿喫茶 UCCウエシマコーヒショッパ UCC Coffee Shop
㊽洋菓子 アルモンド Almond
㊿チョコレート ゴンチャロフ Goncharoff

- ㊽和洋菓子 和洋菓子 Kotobuki-Honpo
㊾レストラン Eating House
㊿天婦羅 竹葉 Chikuyotei
㊽ふぐ料理 一富 Ichifuji
㊿寿司 本成駒 Hon-Narikomaya
㊽とんかつ 武 Musasi
㊾スペイン料理 カルメ Carmen
㊿欧風料理 ハナワグリル Hanawa Grill
㊽ビヤ・ホール ニュー・トーキョー New Tokyo
㊿海川魚 時雨茶屋 Shigure Jaya
㊽御料理 蛸の壺 Takonotsubo
㊾レストラン コラルキタノ Coral Kitano
㊿レストラン ブランドウブラン Blanc de Blanc
㊽ふぐ 天ぷら・寿司 栄 Sakaeya
㊿寿司 又 Matahei
㊽神戸肉 大井肉店 Ooi Beef Shop

*クラブ・料亭 Night Club

- ㊽料亭 松乃家 Matsu no ya
㊿ナイトクラブ 北野クラブ The Kitano Club
㊽クラブ くらぶ花くま Club Hanakuma
㊽ホテル Hotel
㊿ホテル 神戸オリエンタルホテル Oriental Hotel
㊽ホテル 六甲オリエンタルホテル Rokko Oriental Hotel
㊿観光旅館 有馬温泉(東有馬)古泉閣 Kosenkaku

*商社 Trading House

- ㊽ビール 朝日麦酒 K. K. Asahi Beer
㊿電化製品 ナショナル電化センター National Electric Center
㊽銀行 神戸銀行 Bank of Kobe
㊿珈琲・紅茶 UCC上島珈琲本社

- 阪急三宮西口098681
元町2丁目031136
阪急1 1 2 3 宮
Sannomiya Hankyu
元町通三丁目
3-motomachi
漢川トンネル東
021 4 5 6
Minatogawa
三宮本通り
03 2 3 3 6
Sannomiya hondoni
センター街
Center-Gai
07 1
阪急西宮口
03 2 2 2 8
Hankyu West Exit
元町通五丁目
04 6 9 4 2
5-motomachi
三田南
04 1 4 2 2
Ikuta Yanagi Street
元町3丁目
03 0070・03 1060
3-motomachi
大丸新日本橋
03 1 0 3 3
1-motomachi
北野クラブ隣
02 2 2 5 1
1 Kitano-Cho
京町7丁目
04 1 7 7 5
77-1 Kyomachi
大丸新三宮南橋
03 5 7 7 2 5 5 7 4
2-Sannomiya
生田神社前
04 0 9 3 5
Ikuta Street
元町7丁目西元町駅前
03 1 0 1 1 1 1
7-motomachi
元町2785・6788
Hanakuma
北野2丁目
04 2 2 5 1
Kitano-Cho
04 5 1 2 9
Hanakuma
元町1 2 5
03 8 1 1 1
25 Kyomachi
六甲03 3 3 3 4
Mt. Rokko
04 5 1 2 9
Arima
元町7 3 0 1
Aoi-Cho
京町8 0 1 1
Kyomachi-Suji
本店 生田区花町
03 8 1 0 1 代表
Naniwa-Cho
神戸駅前
04 3 6 0 6



★ KOBE HIGH CLASS SHOPS GROUP

神戸百店会

神戸のユニークな専門店でお買ものを!

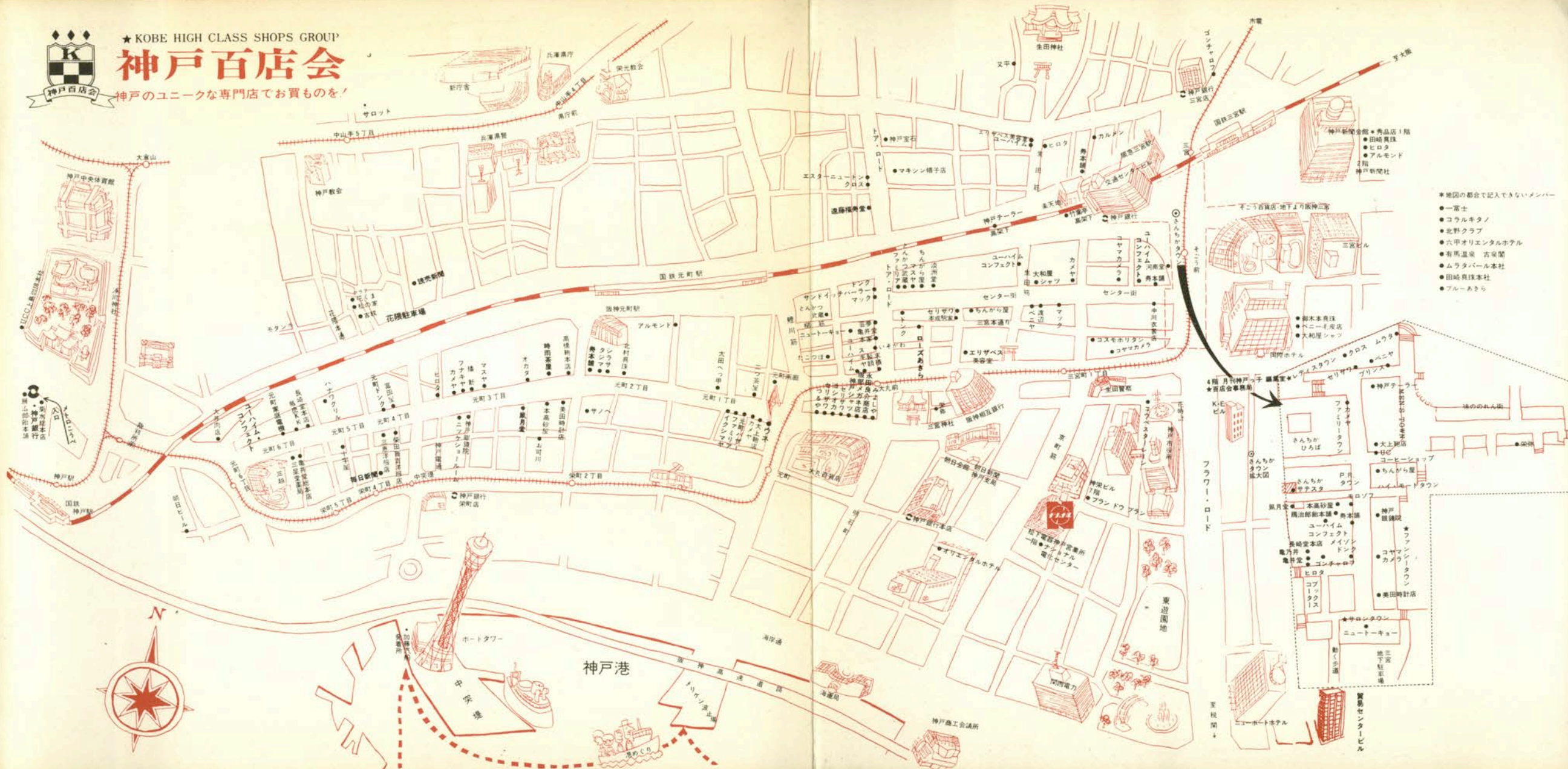

*地図の都合で記入できないメンバー

- 一富士
- コウキタノ
- 北野クラブ
- 六甲オリエンタルホテル
- 有馬温泉 古泉閣
- ムラタパール本社
- 田崎良珠本社
- ブルーあきら

幸せな二人の縁を結ぶ結納儀式用品



結納儀式用品

遠藤福寿堂

東店＝神戸市生田区トア・ロード高架上るTEL〈39〉1871～3

西店＝神戸市長田区市電菅原東入る TEL 〈55〉 2251～ 3

メトロ神戸店＝神戸高速地下街 TEL 〈34〉 1035

あなたのリビングを豊かにする

神戸

ナショナル電化センター

住宅設備機器コーナー

セントラル暖冷房と給湯コーナー

自動給湯機（オートホット）を中心にしたセントラルシステムによる給湯と、暖冷房の実演ができるモデル住宅

電子レンジの調理コーナー

電波によって秒速調理する電子レンジの興味あふれるエレクトロニックコーナー

お台所コーナー

奥さま方の夢を実現した各種の「モデルキッチン」電化台所セットの展示

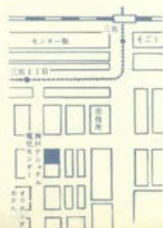
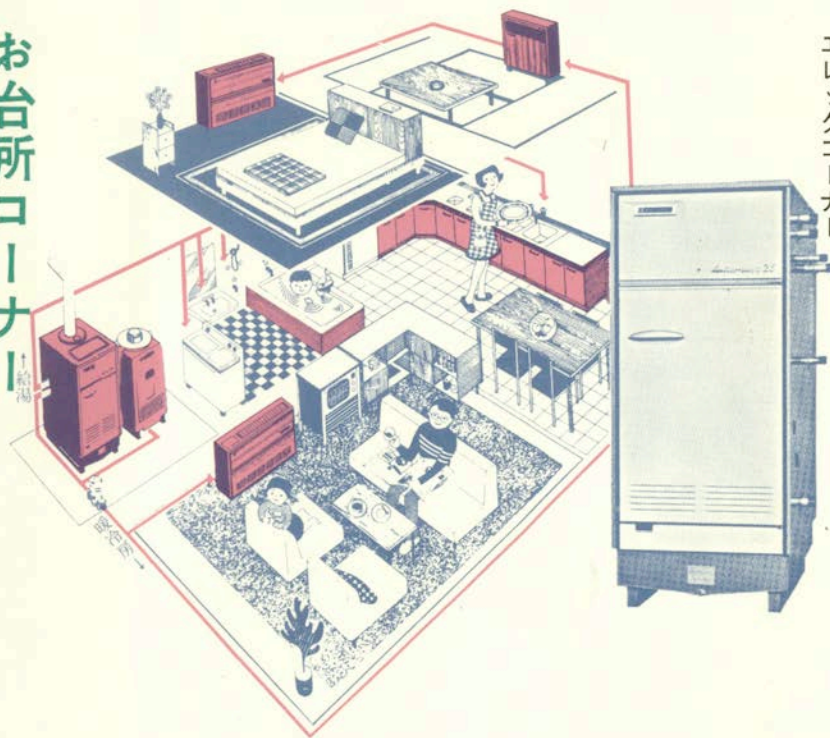

神戸市生田区京町78 (ナショナルビル) TEL 39-8011

開館時間 午前9時～午後5時30分 (日曜日・休館)