



毛皮の店

ウエタ

元町2丁目 ㊟0686



への選
秋のお
品でさ
いのへ
からだ
かサ
夏世
びく



元町2丁目

㊟4707~8



コスチュームアクセサリーの店 神戸店 / トアロード ㊟8643 2293

芸 げい 夢

大阪店 / 心斎橋ロビー (211)5153 1044

心斎橋名店街(小大丸ビル) 211 8503



絹屋

化粧品店

西店・三宮柳筋 ㊟5778
東店・甲南本通 ㊟0250

個性を創る紳士のお酒落

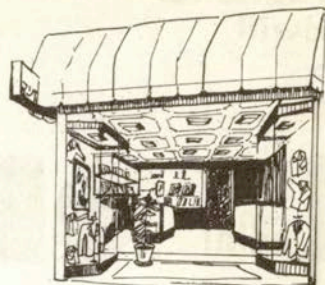

The
Cosmopolitan
Valentine F. Morozoff

コスモポリタン チョコレート・キャンデー

| | | |
|--------|---------------------------------|------------|
| 神戸本社 | 神戸市生田区三宮町1丁目170 | 電話 33-5304 |
| 神戸直売店 | 神戸市生田区三宮町1丁目 | 電話 33-1217 |
| 大阪堺筋店 | 大阪市東区淡路町2丁目 | 電話231-6979 |
| 大阪心斎橋店 | 大阪市南区安堂寺橋通4丁目 | 電話251-4182 |
| 東京銀座店 | 東京都中央区銀座8丁目 | 電話571-2303 |
| 東京新宿店 | 東京都新宿区角筈1丁目 | 電話352-2436 |
| 千葉駅ビル店 | 新宿ステーションビル地下2階 千葉市新町千葉駅ビル名店街 | 電話 7-2534 |

International
Goodwill
Shop

KOBE
SHIRT



よ
ろ
す
体
操
石



高級紳士服専門店

神戸テラー

生田区北長狭通 2 (省線高架通50) ㊟ 2 8 1 7

額縁絵画・洋画材料
室内工芸品

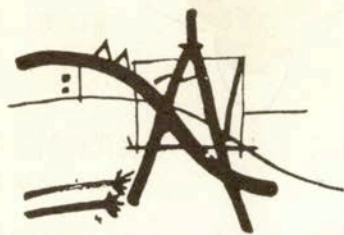

末積製額

三宮・大丸北
トア・ロード
☎1309・6234



ご贈答に風味豊かなカステラ

長崎堂本店

本店（仮店）国鉄新長田駅西口角 (61) 0553-4
新開地店—松竹座前 (56) 2423
元町店—元町6 (34) 4130

紳士をつくる店

MEN'S SHOP
セゾン

千穂庵

神戸元町4丁目
TEL34-6959

高級きものとおび
しみぬき活洗専門店

平野つゝや本店

兵庫区神田町125
家庭裁判所前東一丁
TEL ③4 6932



おすし
てんぷら

栄
彌



営業時間

A.M. 11.30 ~ P.M. 9

三宮町二・朝日会館前
TEL (33) 5772
(第一・第三日曜お休み)

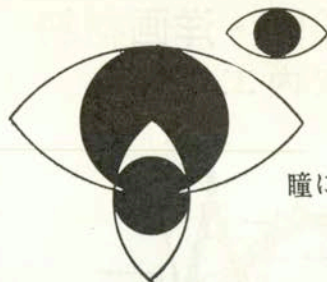

瞳に美しさを保つ
スポーツに
美容に
現代の科学が生んだ
コンタクトレンズ

国際コンタクトレンズ研究所

神戸市葺合区御幸通八丁目九ノ一 (三宮駅前)
神戸国際会館内 TEL (22) 8161・8361



元町ゲリル

元町2丁目
TEL (33) 6451

■ 2階宴会場・クラス会
などにご利用ください。

洋酒の店
キャンティ
Chianti

榊 晴夫
TEL (39) 3060

213KITANAGASA-DORI IKUTA-KU KOBE



★神戸を楽しむ私のコース ⑬

神戸から福井県高浜への ドライブ・キャンプ

中山 輝 正

〈電電公社試験課〉

スポーツカーの季節である。
七月の土曜日にフェアレディ
を持つ仲間（NFC）14人で神戸か
ら福井県の高浜へキャンピングド
ライヴを行った。大変愉快な、安
上りで、しかも豪華なキャンプに
なったのでご紹介しよう。

▼コース 神戸→西宮→宝塚
6.5キロ
↓川西池田→亀岡→園部
16キロ
↓舞鶴→高浜キャンプ場
24キロ
▼帰神コース 高浜→小浜→
日笠→今津→大津→名神
20キロ
西宮→神戸へ全走行距離三五一・



●インスタントにも
バーベキューの
〈10人は大丈夫〉

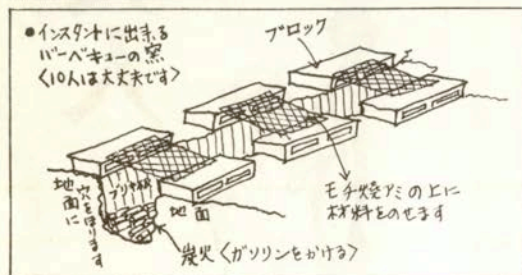

二km。出発までに準備するもの
は、テント（1人二百円）と夜冷え
るので毛布を必ず持ってゆく。そ
れに洋食皿1枚とスプーン1本。
バーベキュー（テキ肉2枚）の用意
を神戸です。材料は牛肉、鶏肉
（1人半羽）玉葱、ピーマン、シー
タケ、ウインナソーセージ、米と
アルミの鍋にモチャ焼き網、バーベ
キューソースを用意する。それに
即席のバーベキュー窯を現地で作
るのだからブロックを6個（多勢
なので）とブリキ板、炭。最後に
ガソリンは三百円あれば充分。
さて七月十七日午前十時われ

われNFC
の仲間、
王子陸上競
技場南広場
にフェアレ
ディのボデ
イを揃えて
出発。快適
なスピード
で四時に高
浜へ到着し
た。この高
浜キャンプ
場は町の経
営なので番
人に頼むと
当日でもち
やんと手配
してくれ

る。ナマケモノが多いので売店で
飯を炊いてもいい六時三十分には持
って来てほしいと炊飯を出す。車
の駐車料は二〇〇円。

バーベキューは図にあるように
穴をほってブロックをおき、ブリ
キ板の上に炭をおいてガソリン2
ℓをぶっかける。ボーンと物凄
い音がして火が燃え宴が始まる。ソ
ースにつけておいた材料をモチャ
ミにのせて焼き、ビールで乾杯ノ
音楽はテープレコーダーから流れ
るムードミュージック。大人ばか
りなんだから自由に束縛しないで
勝手に遊ぶことにしている。朝の
景色は海辺だから清々しい。ヨッ
トに乗る人、釣をする人（キス、
ベラ、鯛、またウニもとれる釣舟
は三五〇〇円）泳ぐ人、若狭湾に
浮かぶ小さな島へボートでこいで
ゆく人。楽しみかたは気楽に自由
だ。朝飯は晩に残った飯をふたつ
きザルにのせていたのにくさら
ず、それを売店でニギリ飯にして
もらいおかずはカンズメ。昼は昨
夜の残った肉、トリを細かくむし
ってカレーにした。飲みものはビ
ールとジュースだが案外飲めない
ものである。全部で費用は一、〇
〇〇円。一、五〇〇円もかければ
もっと豪華になる。若狭湾のオゾ
ンをたっぷり吸って三時に高浜を
後にする。大津に廻るコースは眺
望がすばらしくスピードも出せ
る。神戸へは七時について。

神戸夫人

武田 繁太郎
え・青木 一夫

この夏のおついでに、私立P学園小学部四年C組の、PTAのおかあさま族は、てんやわんやのさわぎであつた。

もっとも、このさわぎは、お品とシトヤカサをモットーとするおかあさま方のことだったから、けつして表だつた露呈の仕方はせず、あくまでも底流のように秘めやかに渦巻いていた。それだけ、かえって、陰にこもり、深刻な様相をおびていた、といつていいだろう。

コトの起りは、四年C組担任の川村先生の「洋行」問題に、端を発していた。

「ママ！ 川村センセ、ソビエットへいくんだって」

一学期もおわりにちかいある日、長田家では、愛息の一郎くんが、ランドセルをゆすりゆすり、息せききつて帰宅してきた。

「ソビエットへ！ それ、ホント？」

長田夫人は、まったく寝耳に水のニュースだった。そんな話は、いままで、ウワサにも聞いたことがなかったからだ。

夫人は、ただちにC組随一の「情報屋さん」である犬塚夫人に、電話してみた。

ところが、おどろいたことに、犬塚夫人の精巧を誇るリーダー網にさえ川村先生のソ連行き情報は、キャッ

チされていなかったのである。

「いえね。あたくしもいま子供からきいたばかり。オドロキだわ！」

犬塚夫人のイマイマしげな表情が、目に浮ぶようである。ムリもない。日ごろ、自他ともに許していた「早耳」の面目、丸つぶれだったからである。

「デマじゃないのかしら？」

「じゃないと思うわ。子供たちの話って、案外、当るものよ」

「そうね。でもね、犬塚さん。もしそうなら、事前に、PTAにご挨拶があるはずじゃございませんこと？」

「そうよ。もちろん、PTAに了解をもとめるべきですわ。それを、抜きうちに、勝手にきめたとすれば、ちよつと問題ね」

「それにね、犬塚さん。川村先生、アメリカにでも留学されるというのならともかく、行く先きが、ソビエットというんでしょ！？」

「そう。それも、大いに問題だわ。ともかく、このまま放っておけないわ。あたくし、すぐくわしい事情を調べてみますわ」

即刻、犬塚夫人は、お掃除もお洗濯もほっぽり出し、真相の糾明に乗りだした。

さすがに『情報屋』さんらしい犬塚夫人の活躍で、川村先生の『ソ連渡行』の大略の事情が判明した。やはりソビエト行きは、予定の事実だった。

理科を担当している川村先生は、全日本初等理科教育研究会の常任委員だったが、その資格において、こんど私学振興会のキモ入りとかで、九月からむこう半年間、ソビエットの自然科学教育の視察と勉強にでかけていくというのだった。

この情報も、四年C組二十八名のおかあさま方の、全部の耳に伝達されるのに、たった十二時間しか要しなかったが、さあ、それからがたいへんであった。

二十八名のおかあさま方の意見は、三派に分断され、たがいに、ケタタましい電話のベルを応酬させながら、カンカンガクガクの意見が乱れとんだ。

三派とは、即ち、積極的な賛成派と、その反対派、それに、どっちにつこうかと、ウロウロする『右往左往』



派である。

全体のパーセンテージからいえば、一見ダラシのない『右往左往』派が、過半数を占め、つぎに多いのが反対派、積極的な賛成派は、数は少ないが、少数精鋭主義者たちであった。

この少数派の賛成理由は、もう言わずとも知れていた「ソビエットに勉強にいらっしやる? まあ、すばらしいわ!! 将来の平和と独立を担う子供たちのために、しっかり勉強してきていただきたいわ!」

P.T.A.の事前の了解や挨拶など、そんな形式だったことは、問題ではなかった。

だが、そこが問題だと、『スジ』を通すことを主張するのが、反対派だった。そして、情報屋さんの犬塚夫人は、この派の急先鋒に属していた。

「新学期に、C組だけ、体操の福田先生を、わざわざ助教につけたのが、どうもフにおちないと思っっていたわ。やっぱり、あのときから、川村先生は、P.T.A.にかくして、ソビエト行きを計画していらしたのね」

まるで川村先生のベテンにかかったみたいだと、犬塚夫人は、プリプリして言った。

「そりや、川村先生ご自身は、ご自分のためにも、ソビエットに勉強にいらっしやりたいでしょう。だけど、そのあいだ半年間も、授業を放りだされる子供たちは、いったい、どうなるの? そう言っちゃなんだけど、福田先生は、去年体操の学校をでたばかりの、女の先生でしょう。頼りないわ。なんのために高いお月謝を払っているのか、わけがわからないじゃないの」

もし、行く先きがアメリカだったら、反対派のおかあさん方も、そんなにまで柳眉をさかだてなかったらう。

ちょうど賛成派をそっくり裏がえしたみたい、この派の夫人連は、おしなべて『アカざらい』、『キョーサントーざらい』だったのだ。

半年間もアカイ国の空気を吸ってきたら、川村先生は真赤な酒呑童子みたいになって帰国してくるのではない

かと、いまからもう、言い知れぬ恐怖感におそわれている。

そんななかで、いちばんあわれたしたのは、右往左往派の夫人連であった。そして、長田夫人も、この派に属していた。

P 学園の川村先生といえば、新しい理科教育の研究者として、関西の教育界では、たいへん名前の売れた先生だった。

ラジオやテレビの教育番組にも、チョクチョク出演されるし、専門の著書も二、三あり、現に『ぼくらの科学』（定価一〇〇〇円）という先生の著書は、子供たちの理科の副教科書として使われていた。

つまり、川村先生は、P 学園のスター先生の一人だったのである。

世のおかあさん方は、とかく、有名先生に弱い傾向を持っている。

P 学園では、四年になると、クラスの編成替えを行なう。川村先生は、四年から六年までを担任していたが、高名病患者のおかあさん方は、なんとかして、わが愛児を、川村先生のクラスにいれてもらいたいものと、それを涙ぐましいほどの事前運動を展開したものであった。

そして、長田夫人もまた、その一人だったのである。

だが、そうしてようやく念願かない、愛児のC組入りが実現したものの、たった一学期で、肝心の川村先生がニッポンをとびだしていくという。

反対派の犬塚夫人の意地悪い説によると、「半年で帰国したって、やれ帰国報告だの、講演依頼だの、テレビ出演だの、原稿書きだのと、おちついて授業するヒマなんか、ありやしないわよ。まア、一年はダメね。そのうえ、もしかしたら、もっといい学校へスカウトされるかも知れないことよ」

（ああ！ それなら、なんのためにアクセクして、C組へいれてもらったのかしら!?）

しかし、だからといって、この派の夫人連は、積極的に反対派にクラガエする決心もつかない。やっぱり、有名人には、ダラシないほど弱かったせいであろう。

学期末に、定例のPTAの会合がひらかれた。この席で、川村先生から、正式な挨拶があるにちがいないと、各派のおかあさん方は、賛否こもこも、かたずをのんで先生の出席を待ちかまえていた。

だが、川村先生は、意外なほど、ケロリとして、そのくせ、意外なほど、低姿勢で、ソ連行きのイキサツを、こう開陳した。

「いや。私自身も、大いに面喰っている次第なんです。去年だったか、私学振興会のほうから『訪ソ』の話があったので、あまり期待もせずに、いちおう申しこんでいたのです。それが、いまごろ、こっちが忘れかけている時分に、突然、九月に出発だ、と言ってきたものですから、もうびっくりしてしまっ」

それでは、新学期に福田先生を助教にしたのは、ソ連行きの下準備だった、という犬塚夫人の説も、マトはずれの推理だった、ということになるのか？

夫人連は、なんとなく肩すかしを食ったような感じだった。

「しかし、初等学校における自然科学教育は、いま世界中で、アメリカとソビエツが、もともと進歩しています。両国では、多くの学者や現場の教師たちが、熱心に改革の仕事をすすめているからであります」

賛否両派のおかあさん方の心理を、ふんわりと懐柔していく、なかなか抜け目のない川村先生の説明だった。

「私自身、できれば米ソ両国の教育の現状を、この目で公平にたしかめてみたいです。今回は、偶然、ソ連から招きがありました。このチャンスのをがすと、また、いつ訪ソできるか知れません。それで、まず、ソ連から訪ねてみたい、と、考えたわけです」

犬塚夫人は、目を白黒させてきいていた。

＊神戸の怪物ごあんない＊

▷ハニー・カムズ対サクソフズ神戸公演
8月17日 PM 7:00 主催/神戸新聞会館 入
場料 S=¥1000 A=¥700 B=¥500 於
国際会館
▷ハワイの歌と踊り
8月18～19日 PM 7:00 19日 PM 6:30
主催/労音 会費 ¥400 唄/マリーン・サイ演
奏/バックキー・白片とアロハハワイアンズ 於国
際会館
▽オラトリオ「平和の守り」
8月23日 PM 7:00 主催/労音 会費 ¥500
大フィル/指揮・外山雄三 神戸中央合唱団 労
音合唱団ほか 於国際会館



写真は、バックキー白片とアロハハワイアンズ

▷オズバルド・ブグリエートとオルケスタ・ティ
ピカ演奏会
8月24～27日 PM 6:30 24日のみ PM 7:00
主催/労音 会費 ¥550 於国際会館
▷劇団東京芸術座公演〈横のなない川〉
8月28～29日 28日 PM 6:15 29日 ①PM 1
:00 ②PM 6:15 主催/労演 会費 ¥400
原作/住井すゑ 演出/村山知義 出演/野々村
潔ほか 於国際会館
▷ハバナ・キューバンショー
8月31日 ①PM 2:30 ②PM 6:30 主催/
民主音楽協会 会費 ¥350 於国際会館
▷ブラザーズ・フォア神戸公演
9月12日 PM 9:30 主催/神戸新聞会館 入
場料 S=¥1800 A=¥1400 B=¥1000 C
=¥690 於国際会館
▷アイ・ジョージは歌う
9月14日 PM 5:30 主催/神戸新聞会館 入
場料 S=¥1000 A=¥700 B=¥500 於国
際会館

「そこで、問題は、私の留守中の授業のことです。が、この点につきましては、各クラスの先生が、総力をあけて協力してくれると申しておりますので、けっして生徒たちの学力が低下する心配はないと信じます。その点もおふくみ頂いて、私の訪ソをご了解下さるようお願いいたします」

こうスラスラ弁じられると、右往左往派のおかあさん方も、なんとなく、よろめくのを中止せざるをえなくなるような、気がしました。

「いかがでございますか？ ご了解していただけるでしょうか？」

そう正面切って、賛否の返答をせまられると、反対派の夫人連も、グニャグニャと変節せざるをえなくなりました。

いや。この一瞬から、各派に奇妙な変化が生じたのである。川村先生の訪ソを了解してあげるとすれば、当然センベツを差しあげねばならぬが、PTAの代議員でもある犬塚夫人が、この案件について緊急動議を提出すると、その金額について、ふたたびカンカンガクガクの意見が乱れとんだのだ。

最高は五千元。最低は千元。おどろいたことに、最高額を支持したのが、多くはかつての反対派のおかあさん

方だった。そして、さぞかしウンと奮発するだろうと思われた賛成派のほとんどが、意外にも、こんどは最低額派に早変わりしていた。

しかし、こうしたおかあさん方の心理の動きは、考えてみると、奇妙でも不可解でもなかったといえよう。各派の「思想的」「経済的」「社会的」立場からすれば当然の変貌ぶりだったといえたかもしれない。右往左往派だけは、あいかわらず、中間の三千元ラインを右往左往していた。

夏休みにはいつでもこの案件は容易に解決しなかった各派がたがいに自説をゆずらぬからである。おそくとも八月末までに話をつけ、各家からお金を集めねば、先生の出発にまにあわなくなってしまう。

代議員の犬塚夫人は、このところ、電話連絡したり、個別訪問したり、各派の調停に大わらわだった。だが、なにぶん、千円と五千元では、差がひらきすぎている。妥協のメドさえつかぬ状態だった。

「ああ、ああ！ 面倒みきれないなあ——」

世話好きの犬塚夫人も、さすがに音をあげたくなっていたが、この底流のように渦巻くてんやわんやのさわぎは、ここ当分、まだまだおさまりそうにもない。

〈この項終り〉

に神戸っ子が掲載されていました。関西人として、そして又学生時代を神戸で送った私には、とても嬉しかったです。元町はかつて学生時代によく授業をサボってブラついた数限りない、想い出の街です。

(仙台市原町 田中珠數雄)

起し、幼ない日の神戸の想い出に身を沈めている毎日です。

(仙台市 匹田厚子)

(仙台市 匹田厚子)

A diagram showing a simple machine. A vertical line with a pulley at the top is labeled 'N' at the top. A horizontal line with a pulley at the left end is labeled 'N' at the left. A car is shown on the right, with a dotted line indicating its path. A vertical line with a pulley at the bottom is labeled 'N' at the bottom.

健寬孝虎勝清 重 昌千 喜末英秀德芳良
一 之 之
郎次介彦二一郁民渥介雄勝樂二一雄一夫平繁

神山若百宮宮松福深原畑原野西中直永玉
戸
青口杉崎地崎井富水 口沢山西木井井
年
会泰 辰襄辰高芳惣泰専忠幸弥 太達
議 一 次三太 一
所弘慧雄二雄男美吉良郎郎郎勝郎七櫻

☆ 残暑お見舞申上げます

も、自身が経験したことがないもの、
ものとの古来、国際会館一階に9月1
日付で入居し活動を開始します。
なお「神戸っ子」にとつては児童
格の「オール関西」を創刊すること
になりました。雑誌界でも革命的な
新雑誌が誕生します。「神戸っ子」
ともどもにご声援いただきたいもの
です。今月の神戸っ子放談は神戸電

★ 今月の「わたしの意見」は神戸鉄社長原泰良氏にお願いました。「神鉄沿線の開発はこれからが本番投資などにはいいんだナ」と含意のある発言。
(小泉康夫)

商工会議所の佐谷専務理事。「銀河」
廃止反対論から始まって、議論は神
戸はもとより関西は今までしいたげ
られすぎてきた。これからはもつと

元気を出してかんはなろといふ所まで進みましたが、紙面の都合で後半部を割愛せざるをえませんでした。

(松原新一)

★ 今月より陣舜臣先生の神戸鮎店

神戸っ子ごあんない



★月刊神戸っ子を毎月お読みにしたい皆さま、また神戸を離れているお友達に、神戸の香りをおとどけになりたい方は、編集室あてにお申し込みになれば、さっそくお送りいたします。

| | |
|-------|-------------|
| 6 力月分 | 六五〇円 |
| 1 年分 | 一三〇〇円 (送料共) |

★月刊神戸っ子に紹介されている、神戸の銘店には、お客さまへのサービスとして月刊神戸っ子がおかれています。

★月刊神戸っ子をお買い求めの時は左の本屋さしでどうぞ。

大丸 書籍部 神戸大丸五階
漢口堂三宮店 京町筋 街
流泉書房 センター 魚

抄が初まります。ご期待ください。

92

★パリ通信の佐藤君から、航空便
をよむ切符と押花が出てくる。紙空
の森のジャスミンのり花。私たちがパ
リの香にうつつと。リケ。私たちがパ
リ公園の椅子が値上りがつて45サン
チムになってパリジャンは表紙にサ
文句をいってると手紙の文はセチガ
ライもでした。

「うつつらしい。もどり梅雨」
にたれて、サンザンだった8月号
の月号も。天気の良い夜に急ぎサ
チ。今号の小説先生の表紙もすっ
かり夏らしい女性のムードです。

中田晴子

★ 新しく神戸っ子に入りました。四年間神戸を離れていた小生、目下のところ、神戸の良さを再認識中、どうかよろしくお願い致します。

★六甲ルンペン氏を共存じ？
六甲山特集で、小生、山歩き中に
会いひよんな事から酒をくみ交わし
ましたが、黙々と紙クズを拾って

は燃やし、近頃の六甲山での恋人達の
のだったんさをうれい、昔の六甲山
を懐しむ……。会いたい諸氏は、ゴ
ザを持ってさがし回られたし…。

介端取一

小原光文堂
盛南堂
甲文館
宝文館
海文館
第一書房
日東洋館
文洋館

★月刊神戸っ子に広告を掲載して、お店を、又商品をご紹介なさりたい方は、月刊神戸っ子編集室へお申込みください。

★ 神戸百店会の事務局も月刊神戸
つ子編集室内にあります。

神戸っ子 NO・53
発行／昭和40年 8月15日
編集・発行／小泉康夫
発行所／月刊 神戸っ子

神戸市葺合区磯上通5丁目
3の5 大和ビル 4階
TEL 28781 領価100円 編集室

西脇 親

神戸銀行専務取締役

昭和十八年十一月下旬のある朝私は戦友の高梨中尉・藤野少尉と三人でハルビン駅に着いた。この旅行は高梨中尉の前の部隊長がハルビンの軍司令部の重要なポストについて居り高梨中尉を通じて酒徒である我々三人を招待してくれたのである。地図をたよりにハルビンの官舎街を歩いて行くと一直線のま白な雪道の遙か彼方に黒い人影が見えて来た。近づいて見るとその人影は将校マントを被った部隊長殿である。初めてのハルビンに来て酒徒三人が道に迷いやせぬかと心配して寒い雪の朝に部隊長殿がわざわざ戸外に出て酒の客を出迎えてくれたのである。階級意識の強い軍隊で大佐殿が我々下級将校を門の外に出て迎えるというのは異例の事。私はこう思った。部隊長は私達三人を部下として招待したのではない。酒を愛している酒徒として歓迎してくれたのである。中国の詩に「友遠方より来る亦楽しからずや」という一句がある。二十年前ハルビンの一室で初対面の部隊長と一日酒をくみ交わしたことを思い出しては、酒徒が友人を迎える心づもりを教えてくれたあの部隊長の温顔が懐しい。

〈本成駒家にて〉

—神戸酒徒番附西方張出横綱—

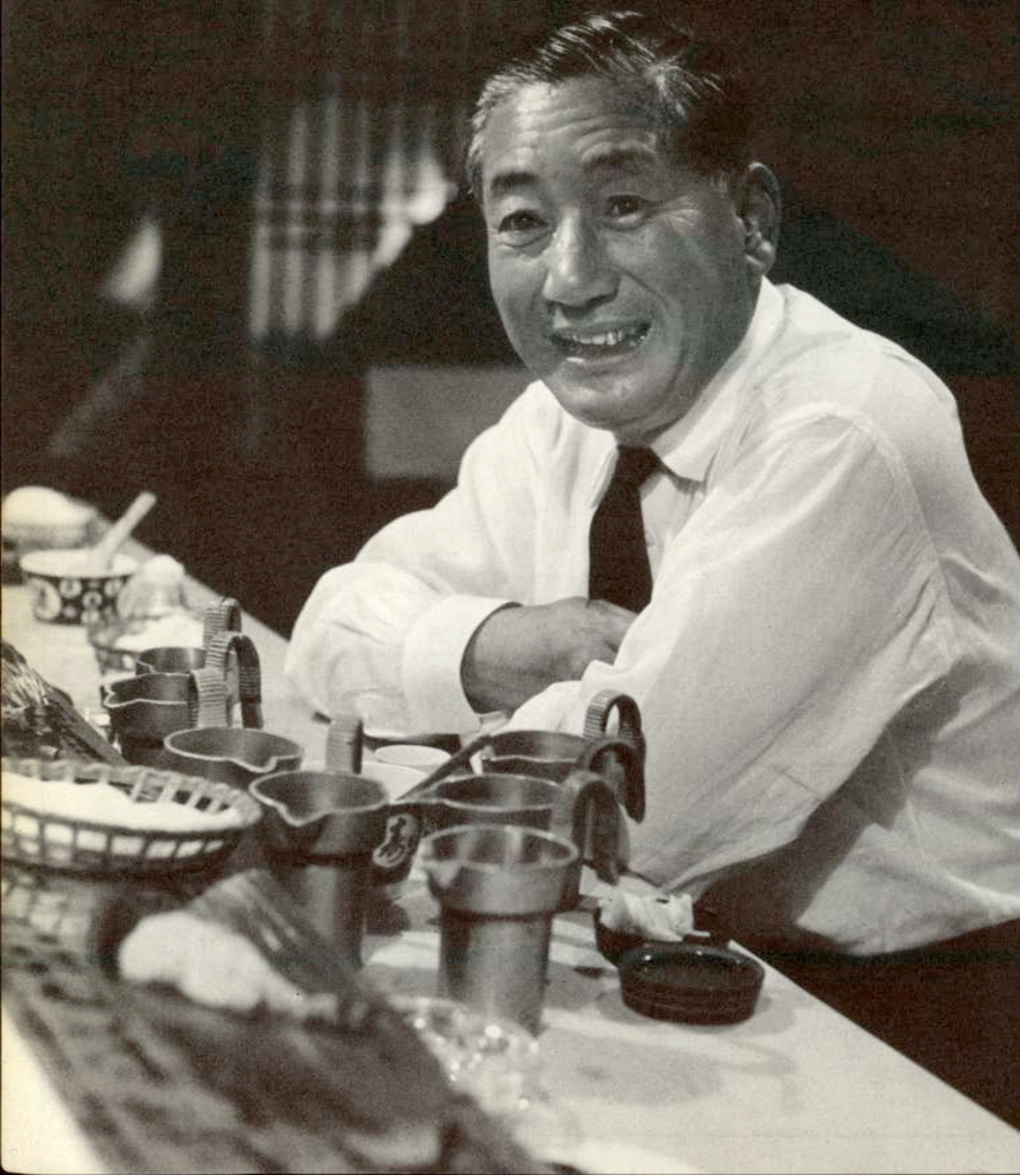

神戸12カ月(8月)

トア・ロード

岡部 伊都子

山の青さが、さあつと海へかけ降りてゆく。

海の青さが、さあつと山へかけあがつてゆく。

その、メインストリート「トア・ロード」夏から
初秋にうつる、こまやかなその風の香りの変化：

木の葉と波がこの道を通る。

日本人と外国人がこの道を通る。

はじめて……異相の外国人をみた昔の日本人たちは「あれは鬼、吸血鬼」と恐怖した。つき合ってみれば、気の毒なまでに明るく親切な人びとも。底知れない文化をもった知性深き人びとも。魔物……得体の知れぬ気味の悪さ。

まるで「鬼」のようにおそれられている考えも率直につき合いかみしめてみれば、あるいはもつとも安心できる人間的な愛かも知れないのに。

「鬼」というイメージの好きな日本人はみずから正体を知ろうともせずに観念的に忌避するばかり。

ひとりの姿も美しい。仲よく肩組む姿も美しい。

「どこの国の、どんな人」そんなせんさくなどしたくないほど、人間の姿の美しくみえるトア・ロードは、神戸の誇っていい美しい道だ。どこの国のどんな人が通っても、海から山から、こもこもにふき通るいい香りの風がその人を抱く。

小鳥のようによくうたう各国の少年少女たち。

買物姿が散歩姿にかわっていつて：やがて空いちめん、真紅の茜がはりつめる。港の労働はもう一段落ついたか。山のパンガローに灯はともったか。





陳舜臣の

銘店 抄その1

ちんがら屋

呉服の知識のない私は、岡部伊都子さんごひいきの店ということで、ちんがら屋はきつと個性的な店だろうと思っていた。社長の三角氏から説明をきいてはたしてそうであることがわかった。たゆまぬ努力で、ほかの店にない独特の商品をにぎっている。マスプロで同じ業種の店には同じ品物しかならんでいない味気ない世の中では、ちんがら屋のような個性的な店はよけい異彩を放つ道理である。

個性的とはかなり警戒すべき言葉で、独善性が隣り合わせている。よく「へんつくおやじ」を売りものしている店があった。それがたとえば飲食店なら、一と握りのファンはいても、たいてい味はまずい。「文句があったらよそへ行け」と威張るようなひとりがりに進歩のあるはずはない。

ちんがら屋では毎週「きもの教室」のような会をもって、客の声やデザイナーの意見にじっくり耳をかたむけ、それととりいれることにしているという。これはりっぱだ。独善性を抜き謙虚さと柔軟性をもって、はじめて花も実もある個性かがやけ、進歩と発展は、その当然の結果であろう。(センター街)



陳舜臣の

銘店抄 その2

永田良介商店

永田良介商店は明治五年創業
いまは近代的な店舗になってい
るが、百年に近い歴史の底光り
がひめられている。店はむかし
から大丸前、元町の入口の現在
の場所にあった。

神戸の洋家具商は、帰国する
外人から家財道具の処分を依頼
されたのはじまるといふ。最
近インテリア・デザインといっ
て、室内の総合的設計をやかま
しくいざしたが、この店のよう
に古くからふつうの家具より
ひろい意味の「家財道具一切」
を扱ってきた店は、とくにそれ
に類することをやっていた。

老舗はとかく保守的で、動脈
硬化になりがちだが、この店は
たしかにふい伝統にフレッシュ
なものをつぎこんでいる。ラ
グビーの選手だった四代目の当
主は、そのがんじょうな体つき
が、すでに家具商の看板がわり
になる。家具に囲まれて育ち、
じゅうぶん店の歴史を吸収し、
それに新しい感覚を加えること
のできる人だ。悪童時代から元
町の文関番を忠実につとめたお
かげで、そのセンスに磨きがか
かっているのはいうまでもない
私とおなじ神戸校の一級下で、
もちろんまだ若い。若さにあふ
れる老舗というのは、ほんとに
に氣もちのいいものである。

〈大丸前〉



Hino 日野 **レンジャー**

高性能の日野 兵庫日野ディーゼル株式会社

TEL ③4 7651 (大代表)

コンテッサ・ルノーのご用命は 神戸日野モーターへ TEL ③4 5771 (代表)

***宝飾品 Jewel・Pearls**

- ①宝飾 御木本真珠店
Kimimoto Pearls
②宝飾 田崎真珠店
Takaki Pearls
③宝飾 北村真珠店
Kitamura Pearls
④宝飾 タジマ
Tajima Jewel
⑤時計と宝石 美田時計店
Mita Watch Shop
⑥宝飾 神戸宝飾
Kobe Jewel
⑦真珠と毛皮 ムラタパールショールーム
Murata Pearls

***紳士洋服・洋品 Tailor & Men's Shop**

- ⑦紳士服 柴田音吉洋服店
Tailor Shibata
⑧ネクタイ 元町バザー
Motomachi Bazaar
⑨紳士服 三恵洋服店
Tailor Mituei
⑩男子洋品 神戸屋
Kobe-ya Men's Shop
⑪男子洋品 フナキヤ
Funakiya
⑫紳士服 十字屋洋服店
Tailor Jujiya
⑬洋品雑貨 サノヘ
Sanohe
⑭ワイシャツ 神戸シャツ
Kobe Shirt
⑮紳士服 洋服の粹渡辺
Watanabe
⑯衣生活品 ニッケショールーム
Nikke Showroom
⑰紳士服 神戸テーラー
Kobe Tailor
⑱若人の服飾 マック
Mac Men's Shop
⑲紳士シャツ 大和屋のシャツ
Yamatoya Shirt

***婦人洋装・洋品 Ladie's Shop**

- ⑲帽子 マキシ
Maxim
⑳服飾雑貨 エスターニュートン
Esther Newton
㉑洋品 スギヤ
Sugiya
㉒ハンドバッグ シラサ
Shirasa
㉓洋品 オカダ
Okada
㉔洋装 マスヤ
Masuya

国際会館1階
02 0 0 6 2
International House
新聞会館売品店
02 5 6 4 6
Kobe Shinshin
元町通二丁目
03 0 0 7 2
2-motomachi
元町通二丁目
03 0 3 8 7
2-motomachi
元町通三丁目
03 1 7 9 8
3-motomachi
トアロード
03 2 3 9 7
Tor Road
山本通四丁目
03 1 2 1 2
4. Yamamoto Dori

元町通四丁目
03 0 6 9 3
4-motomachi
元町通一丁目
03 4 0 1
1-motomachi
元町通四丁目
03 7 2 9 0
4-motomachi
元町通二丁目
03 2 5 8 9
2-motomachi
元町通三丁目
03 3 3 1 7
3-motomachi
元町通五丁目
03 2 9 3 8
5-motomachi
元町通二丁目
03 4 7 0 7
2-motomachi
大丸前
03 2 1 6 8
In front of Daimaru
センター街
03 1 6 5 0
Center-Gai

元町通三丁目
03 0 9 0 1
3-motomachi
阪急西口・西
03 2 8 1 7
Hankyu west Exit
三宮本店・トアロード店
新聞会館・銀座店
Center-Gai・京都街
03 6 9 5 6
Center-Gai

トアロード
03 6 7 1 1
Tor Road
トアロード
03 1 8 1 8
Tor Road
トアロード
03 3 4 3 6
Tor Road
元町通二丁目
03 0 8 1 3
2-motomachi
元町通三丁目
03 0 0 5 1
3-motomachi
センター街・元町三
03 2 7 8 1
3-motomachi

- ①輸入服地 マルゼン
Maruzen
②婦人・紳士服 セリザワ
Serizawa
③毛皮 うえだ毛皮店
Fur Ueda
④毛皮 ベニー毛皮店
Bennie Furrier (Furs)
⑤装身具・服飾品 Accessary・Dress
⑥ベッ甲 太田ベッ甲
Ota Co. (Tortoise-shell ware)
⑦ハンドバッグ アクセサリー
Ikushimaya
⑧アクセサリー 芸夢
Geimu
⑨婦人・紳士靴 クロス靴店
Cross Shoes
⑩婦人・紳士靴 吉岡靴舗
Yoshioka Shoes

三宮一丁目53
(生田前街) 03 02 12
Kuta Street
センター街・大丸前
03 4 6 2 4
Center-Gai
元町通二丁目
03 0 6 8 6
2-motomachi
国際会館一階
03 2 3 7
Kobe International House
元町通一丁目
03 1 7 9 5
1-motomachi
元町通一丁目
03 2 4 1 5
1-motomachi
トアロード
03 2 2 9 3
Tor Road
トアロード
03 0 9 9 8
Tor Road
大丸前
03 5 1 9 0
In front of Daimaru

- *和装 Kimono, Geta**
⑪呉服 ちんがら屋
Chingaraya
⑫呉服 みよしや
Miyosiya
⑬履物 まる喜
Maruki
⑭履物 丸福履物店
Marufuku
⑮衣裳 中川衣裳店
Nakagawa
⑯衣裳 つるや衣裳店
Tsuruya

センター街
03 8 8 3 6
Center-Gai
大丸前
03 3 3 8 8
In front of Daimaru
センター街
03 4 4 7 8
Center-Gai
センター街
03 4 3 5 8
Center-Gai
センター街
03 7 5 2 4 5 8 5 5
Center-Gai
大丸前
03 0 3 6 0
In front of Daimaru

***美容 Beauty Shop**
⑰美容 美容室あきら
Akira Beauty Shop
⑱美容 マキシ美容室
Maxine Beauty Shop
⑲コンタクト レンズ
International Contactlens Laboratory
***ボーリング Bowling**
⑳ボーリング 神戸スターレーン
Kobe Starlane
***美術・工芸品 Art**
㉑美術 元町画廊・若木屋
Motomachi Gallery
㉒画材・顔料 末積製額
Suezumi
㉓工芸 磯川工芸店
Isokawa
㉔美術陶磁器 淡洲堂
Tanshudo
㉕新古美術 播新
Harishin

***家具・家庭・文化用品 Furniture・Family**
㉖家具 永田良介商店
Nagata Ryosuke Shop
大丸前
03 3 7 3 7 9
In front of Daimaru

- ㉗運動用品 ヤノスポーツ
Yano Sports
㉘家庭用品 刃物金物菊秀
Kikuhide Co., Ltd.
㉙玩具 カメヤ
Kameya Toy Store
㉚メガネ 神戸眼鏡院
The Kobe Optical Co., Ltd.
㉛カメラ コヤマカメラ
Koyama Camera Shop
㉜富田屋
Tomitaya
㉝カバン 大上鞆店
Oue Trunk Co.
㉞カバン 高橋鞆本店
Takahashi
㉟電器製品 元町電機
Motomachi Electric Co., Ltd.
㊱薬品 三星薬局
Sanseido Pharmacy
㊲メガネ 服部メガネ店
Hattori Optical Shop

***菓子・喫茶 Cake・Tea-room**

- ㊳洋菓子 風月堂
Fugetsudo
㊴瓦煎餅 亀井堂本家
Kameido Honke
㊵菓子 雁治郎飴本舗
Ganjiroame-Honpo
㊶菓子・喫茶 寿本舗
Kotobuki-Honpo
㊷洋菓子 喫茶 ドンク
Donq
㊸チョコレート モロゾフ
Morozoff
㊹洋菓子 ユーハイム
Juchheim's
㊺洋菓子 ヒロタ
Hirota Confectionery
㊻洋菓子 ユーハイムコンフェクト
Yuhaimu Confect
㊼和菓子 二つ茶屋
Futatsuchaya
㊽菓子 本高砂屋
Hon-Takasagoya
㊾カステラ 長崎堂本店
Nagasakido
㊿瓦煎餅 亀井堂総本店
Kameido Sohonten
㊽瓦煎餅 河南堂
Kanando
㊽チョコレート コスモポリタン
Cosmopolitan
㊽瓦煎餅 菊水総本店
Kikusui Sohonten
㊽洋菓子 アルモンド
Almond

元町通三丁目
03 2 4 1 2 5
3-motomachi
トアロード
03 1 6 1 6 0 0 0 1
Tor Road
本間通橋公前
03 1 2 4 2
Tamon-Dori
阪急西口・元町三
03 0 3 8 1 1 3 6
Hankyu-west Exit
センター街
03 5 4 8 1 3
Center-Gai
元町通二丁目
03 3 8 5 5
2-motomachi
生田前街
03 1 6 9 4
Ikuta Jinja west
元町通三丁目
03 2 3 4 0
3-motomachi
生田前街
03 0 1 5 6
Ikuta street
元町通三丁目
03 0 7 5 5
3-motomachi
元町通三丁目
03 7 3 6 7
3-motomachi
元町通六丁目
03 4 1 3 0
6-motomachi
元町通六丁目
03 0 0 0 6
6-motomachi
三ノ宮駅南側
03 1 0 6 1 3
St. Sannomiya-south
三宮京町筋
03 1 2 1 7
Kyomachi Street
橋公社正門前角
03 1 3 8 2 1 3 1 0
In front of Nanko
元町通二丁目
03 2 2 0 3
2-motomachi

***和洋料理 Eating House**

- ㊽ステーキ キングス・アームス
King's Arms Tavern
㊽とんかつ もん
Mon
㊽焼・日本料理 竹葉亭
Chikuyotei
㊽お可川
Okagawa
㊽ふぐ料理 一富
Ichifuji
㊽寿司 本成駒家
Hon-Narikomaya
㊽とんかつ 武蔵
Musasi
㊽スペイン料理 カルメ
Carmen
㊽欧風料理 ハナワグリル
Hanawa Grill
㊽ビヤ・ホール ニュー・トーキョー
New Tokyo
㊽イタリア料理 イタリア
Italia Ristorante
㊽軽料理 蛸の壺
Takonotsubo
㊽レストラン コラルキタノ
Coral Kitano
㊽天ぷら・寿司 栄弥
Higashi Sakaeyu
㊽寿司 又平
Matahei
㊽神戸肉 大井肉店
Ooi Beef Shop
***クラブ・料亭 Night Club**
㊽料亭 松乃家
Matsu no ya
㊽ナイトクラブ 北野クラブ
The Kitano Club
㊽クラブ くらぶ花くま
Club Hanakuma
***ホテル Hotel**
㊽ホテル 神戸オリエンタルホテル
Oriental Hotel
㊽ホテル 六甲オリエンタルホテル
Hotel Rokko Oriental
㊽オリエンタルホテル 舞子ヴィラ
Oriental Maiko Villa
㊽観光旅館 有馬温泉(東有馬)古泉閣
Kosenkaku
***商社 Trading House**
㊽ビール 朝日麦酒 K. K.
Asahi Beer
㊽電化製品 ナショナル電化センター
National Electric Center
㊽銀行 神戸銀行
Bank of Kobe

市庁舎内
03 3 7 7 4
Itoke-Dori
生田前街
03 0 3 7 2
Ikutamae-Suji
阪急三宮
03 1 1 2 0
Sannomiya Hankyu
元町通三丁目
03 6 1 5 4
3-motomachi
三宮本通り
03 4 5 8 0
Minatogawa
三宮本通り
03 2 3 6
Sannomiya hondo
センター街
03 3 7 7 1
Center-Gai
阪急西口上
03 2 2 5
Hankyu-west Exit
元町通五丁目
03 6 9 4 2
5-motomachi
生田前街
03 1 4 2 2
Ikuta Yanagi Street
生田前街
03 0 3 7 6
Ikuta street
元町通一丁目
03 1 0 3 3
1-motomachi
北野クラブ階上
03 2 5 1
1. Kitano-Cho
三宮町二丁目会館前
03 5 7 7 2 5 6 7 4
2-Sannomiya
生田前街
03 0 9 3 5
Ikuta street
元町通六丁目
03 1 0 4 6 4 7 8 0
6-motomachi
花
03 2 7 8 5 6 7 8 8
Hanakuma
北野町
03 2 2 5 1
Kitano-Cho
花
03 5 1 2 9
Hanakuma
京町二丁目
03 8 1 2 1
25-Kyomachi
甲
03 0 3 3 3
Mt. Rokko
舞子
03 6 0 0 1 3
Maiko
神
03 0 7 3 1
Arima
相模生町
03 7 3 0 1
Aoi-Cho
京町筋
03 8 0 1 1
Kyomachi-Suji
本店・生田前街
03 8 1 0 1 代表
Naniwa-Cho



神戸百店会

Kobe High Class Shop Group

- ① 富士
 - ② コラルキタン
 - ③ 北野クラブ
 - ④ 六甲オリエンタルホテル
 - ⑤ 舞子ヴィラオリエンタルホテル
 - ⑥ 有馬温泉 (東有馬) 古泉閣
- * 地図の裏面に記入できるデパート・ショップ

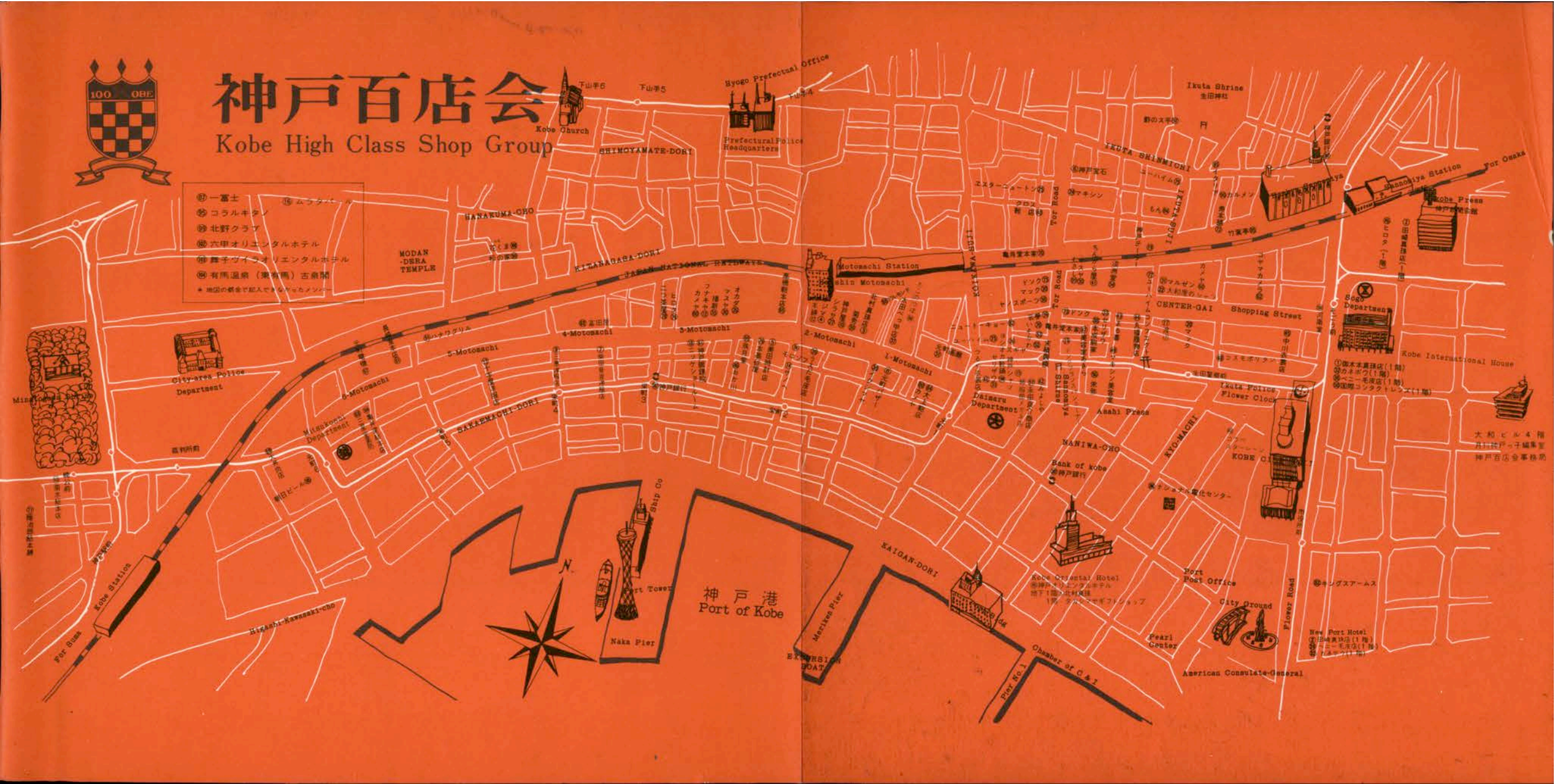

神戸港
Port of Kobe

大和ビル4階
月1日神戸子猫車
神戸百店会事務局

BANK OF KOBE



ぼくらの季節
すまいる預金

 神戸銀行

● 百店会でのお買物は神戸銀行のホーム・チェックをご利用ください。

神戸市東谷区八幡通5丁目9c
 神戸市東谷区八幡通5丁目9c
 神戸市東谷区八幡通5丁目9c

調理の革命！

エレクトロニクスが

おいしく調理



新 発 売
 ￥625,000

ELECTRONIC RANGE

ロケットは宇宙をとり、電子計算機は一瞬の内に計算する。今や電子時代です。調理の世界もエレクトロニクスでなければ『時既に遅し』の観があります。その立役者が電子レンジです。



ナショナル 電子レンジ

神戸っ子
 昭和四十年一月二十日 発行所／神戸市東谷区磯上通五丁目三ノ五 大和ビル四階 〒151 電話八七八一 頒価一〇〇円
 第三種郵便物認可 昭和四十年八月十五日 発行 毎月一回 凸版印刷株式会社印刷 編集発行／小泉康夫（送料別）